

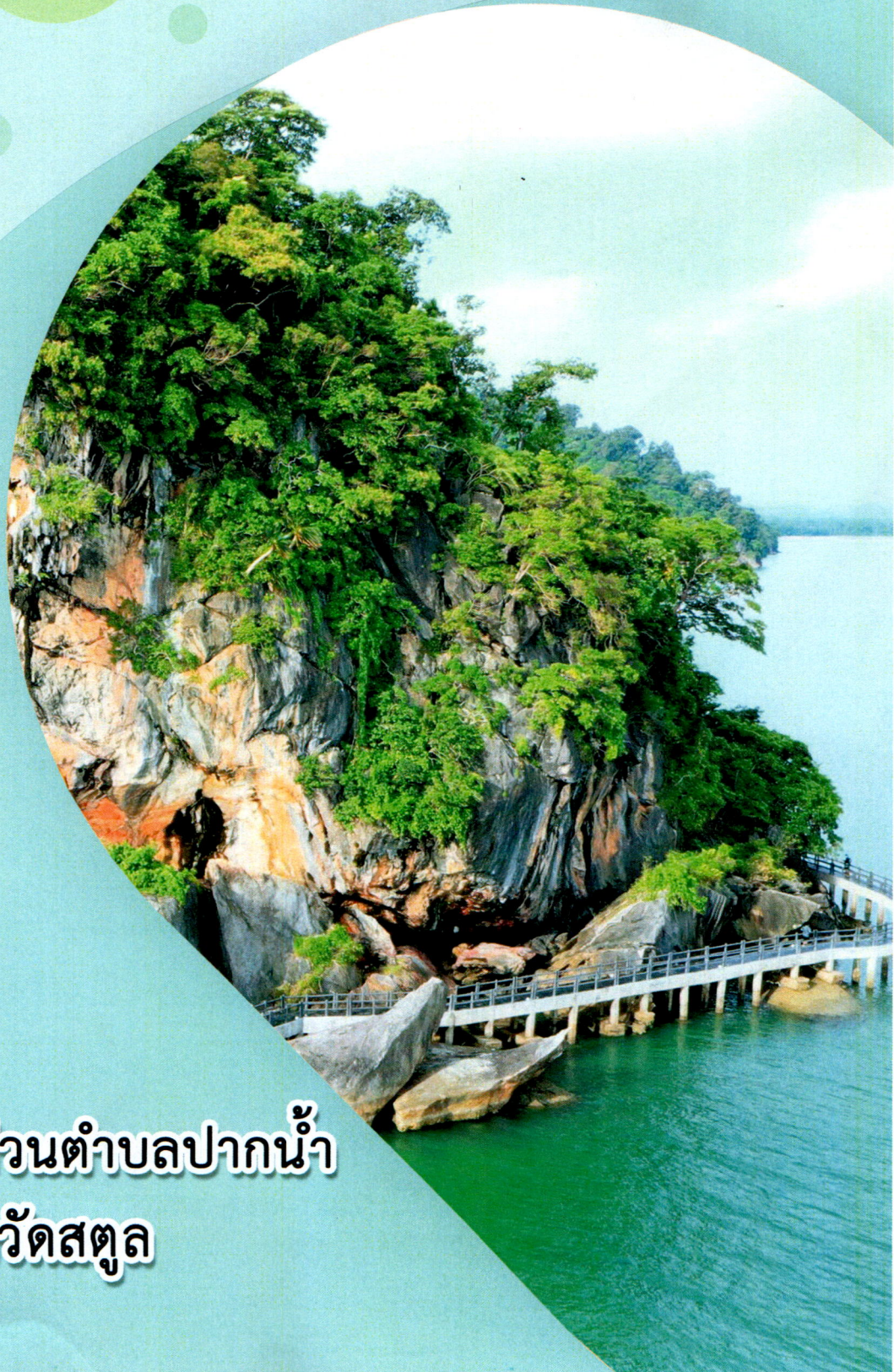

แผนพัฒนาท้องถิ่น (พ.ศ. 2566 - 2570) ฉบับทบทวน ปี พ.ศ. 2565



องค์การบริหารส่วนตำบลปากน้ำ
อำเภอละงู จังหวัดสตูล



ประกาศองค์การบริหารส่วนตำบลปากน้ำ
เรื่อง ประกาศใช้แผนพัฒนาท้องถิ่น(พ.ศ.๒๕๖๖-๒๕๗๐)ขององค์การบริหารส่วนตำบลปากน้ำ
ฉบับทบทวนปี พ.ศ.๒๕๖๕

ด้วย องค์การบริหารส่วนตำบลปากน้ำ ได้จัดทำแผนพัฒนาท้องถิ่น (พ.ศ.๒๕๖๖-๒๕๗๐) ขององค์การบริหารส่วนตำบลปากน้ำ ฉบับทบทวนปี ๒๕๖๕ โดยผ่านการพิจารณาจากคณะกรรมการพัฒนา องค์การบริหารส่วนตำบลปากน้ำ และสภาองค์การบริหารส่วนตำบลปากน้ำ ได้ให้ความเห็นชอบในการประชุม สมัยสามัญ สมัยที่ ๓ ครั้งที่ ๑ ประจำปี ๒๕๖๕ เมื่อวันที่ ๙ สิงหาคม ๒๕๖๕

อาศัยอำนาจตามความในข้อ ๑๗ (๔) วรรคสอง แห่งระเบียบกระทรวงมหาดไทย ว่าด้วยการ จัดทำแผนพัฒนาขององค์กรปกครองส่วนท้องถิ่น พ.ศ.๒๕๔๘ และแก้ไขเพิ่มเติมถึงฉบับที่ ๓ พ.ศ.๒๕๖๑ จึงอนุมัติและประกาศใช้แผนพัฒนาท้องถิ่น (พ.ศ.๒๕๖๖-๒๕๗๐)ขององค์การบริหารส่วนตำบลปากน้ำ ฉบับ ทบทวนปี ๒๕๖๕

จึงประกาศให้ทราบโดยทั่วกัน

ประกาศ ณ วันที่ ๙ สิงหาคม พ.ศ. ๒๕๖๕

(นายรัฐการ ลัดเสียว)

นายกองค์การบริหารส่วนตำบลปากน้ำ



สารบัญ

	หน้า
ส่วนที่ 1 สภาพทั่วไปและข้อมูลพื้นฐาน	
1. ด้านกายภาพ	1
2. ด้านการเมือง/การปกครอง	3
3. จำนวนประชากร	7
4. สภาพทางสังคม	7
5. ระบบบริการพื้นฐาน	9
6. ระบบเศรษฐกิจ	10
7. ศาสนา ประเพณี วัฒนธรรม	12
8. เครื่องมืออุปกรณ์ที่สำคัญ	13
9. ทรัพยากรธรรมชาติ	13
ส่วนที่ 2 ยุทธศาสตร์องค์การปกครองส่วนท้องถิ่น	
1. ความสัมพันธ์ระหว่างแผนพัฒนาระดับมหภาค	16
1.1 ยุทธศาสตร์ชาติ 20 ปี	16
1.2 ร่างแผนพัฒนาเศรษฐกิจและสังคมแห่งชาติ ฉบับที่ 13 (พ.ศ.2566-2570)	22
1.3 แผนพัฒนาภาค	24
- แผนพัฒนาภาคใต้	24
- แผนพัฒนาภาคใต้กลุ่มจังหวัดภาคใต้อันดามัน	26
- แผนพัฒนาจังหวัดสตูล	29
- ยุทธศาสตร์ขององค์การบริหารส่วนท้องถิ่นในเขตจังหวัดสตูล	33
2. ยุทธศาสตร์การพัฒนาขององค์การบริหารส่วนตำบลปากน้ำ	35
3. การวิเคราะห์เพื่อพัฒนาท้องถิ่น	44
ส่วนที่ 3 การนำแผนพัฒนาท้องถิ่นไปสู่การปฏิบัติ	
1. ยุทธศาสตร์การพัฒนาและแผนงาน	48
2. บัญชีสรุปโครงการพัฒนา (แบบ ผ.01)	50
3. บัญชีรายละเอียดโครงการพัฒนา (แบบ ผ.02)	53
3. บัญชีครุภัณฑ์	202
ส่วนที่ 4 การติดตามและประเมินผล	209

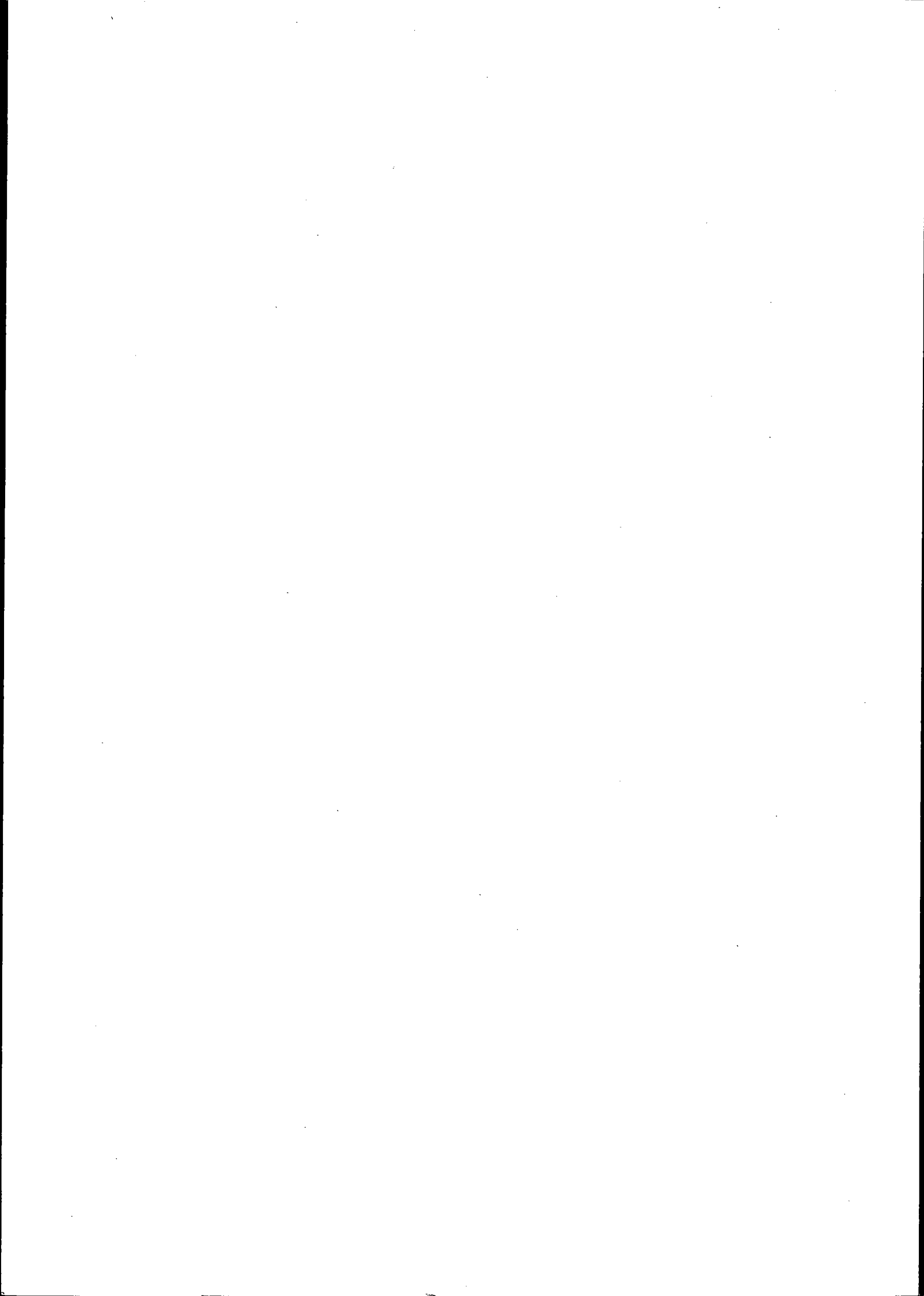

คำนำ

องค์การบริหารส่วนตำบลปากน้ำมีภารกิจสำคัญในการปฏิบัติงานเพื่อพัฒนาคุณภาพชีวิตของประชาชนภายในตำบล ภายใต้บทบัญญัติของรัฐธรรมนูญแห่งราชอาณาจักรไทย พ.ศ. 2560 ประกอบกับระเบียบกระทรวงมหาดไทยว่าด้วยการจัดทำแผนพัฒนาขององค์กรปกครองส่วนท้องถิ่น พ.ศ. 2548 ที่แก้ไขเพิ่มเติมถึง (ฉบับที่ 3) พ.ศ. 2561 ได้กำหนดให้องค์กรปกครองส่วนท้องถิ่น มีอำนาจและหน้าที่ในการจัดทำแผนพัฒนาท้องถิ่นของตนเอง แผนพัฒนาท้องถิ่น หมายถึง แผนพัฒนาของ องค์กรปกครองส่วนท้องถิ่น โดยคณะกรรมการพัฒนาท้องถิ่น รับทราบ ความต้องการ ประเด็นการพัฒนา และประเด็นที่เกี่ยวข้องตลอดจนความช่วยเหลือทางวิชาการและแนวทางปฏิบัติที่เหมาะสมกับสภาพพื้นที่ เพื่อนำมากำหนดแนวทางการจัดทำแผนพัฒนาท้องถิ่น โดยให้นำข้อมูลพื้นฐานในการพัฒนาจากหน่วยงานต่างๆ และข้อมูลในการจัดทำแผนพัฒนาหมู่บ้านหรือแผนชุมชนมาพิจารณาประกอบการจัดทำแผนพัฒนาท้องถิ่น

ดังนั้น เพื่อให้การดำเนินการดังกล่าวเป็นไปตามระเบียบฯ องค์การบริหารส่วนตำบลปากน้ำ จึงได้ดำเนินการจัดทำแผนพัฒนาท้องถิ่น (พ.ศ. 2566 - 2570) ฉบับทบทวน พ.ศ.2565 ขององค์การบริหารส่วนตำบลปากน้ำขึ้น เพื่อใช้เป็นเครื่องมือในการจัดทำงบประมาณรายจ่ายประจำปีงบประมาณ รายจ่ายเพิ่มเติม งบประมาณจากเงินสะสมและงบประมาณเงินอุดหนุน พร้อมทั้งจะนำไปสู่การปฏิบัติและสามารถใช้ในการประสานแผนพัฒนาท้องถิ่นได้อย่างมีประสิทธิภาพและประสิทธิผลตามนโยบายที่คณะผู้บริหารหวังที่จะทำให้เกิดการพัฒนาท้องถิ่นอย่างยั่งยืน

องค์การบริหารส่วนตำบลปากน้ำ หวังเป็นอย่างยิ่งว่าแผนพัฒนาท้องถิ่น (พ.ศ.2566 - 2570) ฉบับทบทวน พ.ศ.2565 ขององค์การบริหารส่วนตำบลปากน้ำ ฉบับนี้จะเป็นแนวทางในการพัฒนาตำบลปากน้ำให้มีประสิทธิภาพ และสามารถตอบสนองความต้องการของประชาชนได้อย่างแท้จริง

องค์การบริหารส่วนตำบลปากน้ำ

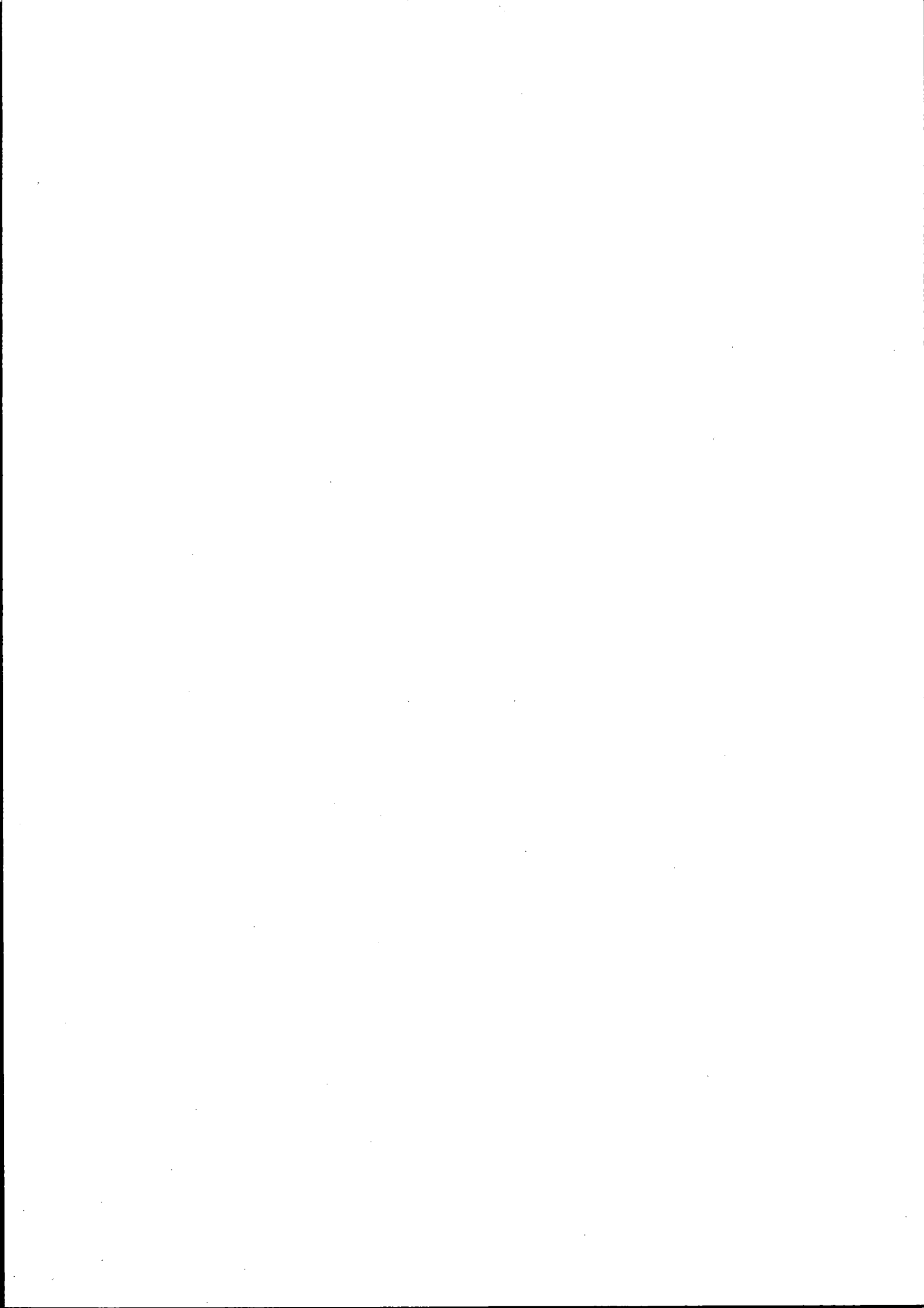

ส่วนที่ 1

สภาพทั่วไปและข้อมูลพื้นฐานที่สำคัญขององค์การบริหารส่วนตำบลปากน้ำ

ประวัติความเป็นมา

บ้านปากบาราเดิมชื่อว่า “กัวลาบารา” มีความหมายว่า เป็นปากน้ำเมืองถ่านที่มาจากปากคลองในอดีตเป็นท่าเรือที่สำคัญ มีเรือต่างประเทศเข้าบรรทุกสินค้าประเภทจำพวกไม้ สำหรับไปทำฟืน ถ่านไม้ นำไปเผา ถ่านที่เกาะหมาก หรือเกาะปีนัง (Pulau Penang or Penang Island) ประเทศมาเลเซีย นอกจากนี้ยังเป็นสินค้าขาออก ประเภท ปลาเค็ม หอยแห้ง เป็ด ไก่ มะพร้าวแห้ง และยางพารา สินค้าขาเข้า ประเภท บุหรี่ น้ำมันก๊าด น้ำตาล ผ้า ผ้าปาเต๊ะ เชือก น้ำอัดลม ตะปู ฯลฯ บ้านกัวลาบารา เป็นท่าเรือที่สำคัญ เรือสินค้าที่มาจากเกาะปีนังแวะรับสินค้าจะต่อไปยังท่าข้ามและท่าเรือกันตัง จังหวัดตรัง

ต่อมาราวปีพ.ศ. 2472 กรมหลวงนครสวรรค์วรพินิตได้เสด็จมาบ้านกัวลาบารา กำนันยูโซ๊ะ มะสัน รับเสด็จ ได้ดำริให้เปลี่ยนชื่อบ้านกัวลาบาราเป็น “บ้านปากบารา” และตำบลปากบารา จากนั้นในปี 2489 ปลัดอำเภอประจำตำบลได้เสนอให้รวมตำบลปากบารากับตำบลปากละงู เป็นตำบลเดียวกันได้ชื่อว่า “ตำบลปากน้ำ” จนกระทั่งปัจจุบัน

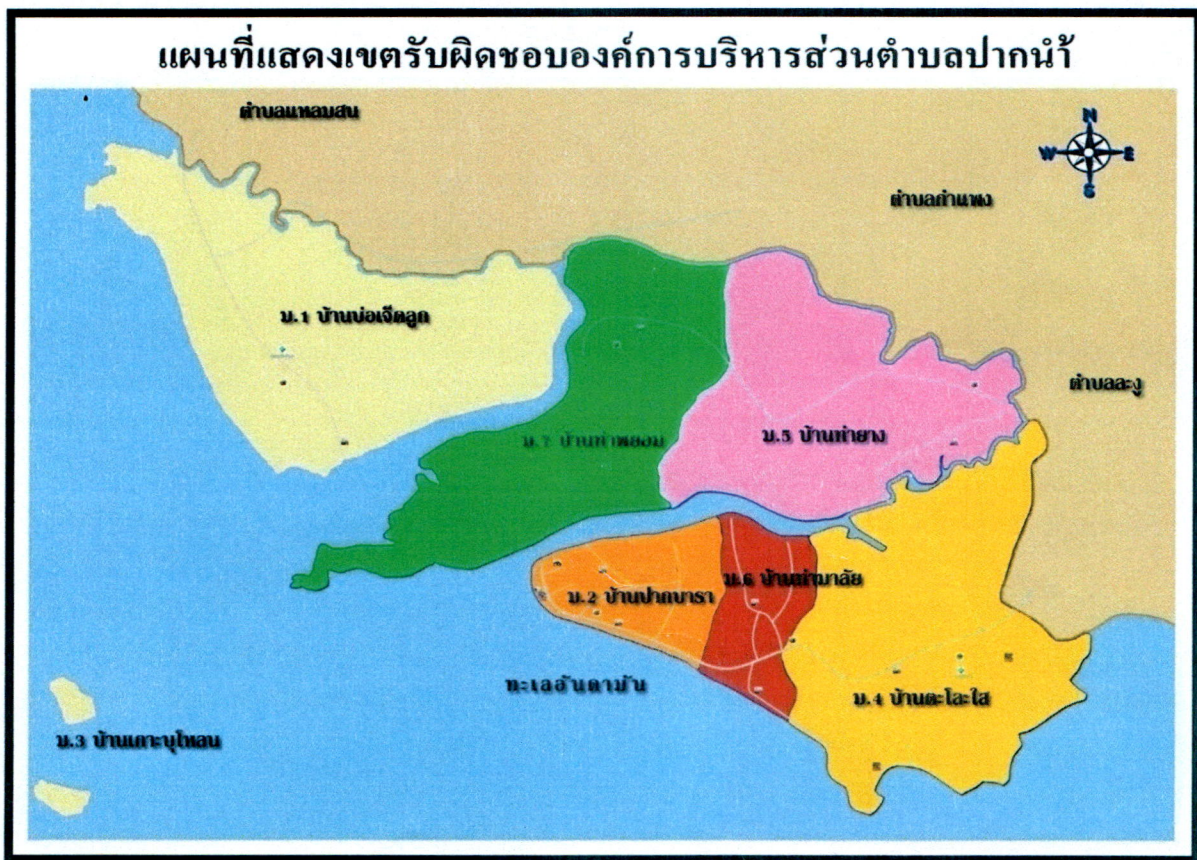

1.ด้านกายภาพ

1.1 ลักษณะที่ตั้งและอาณาเขต

ที่ตั้งอาณาเขต

- * ทิศเหนือ ติดต่อกับ ตำบลแหลมสน ตำบลกำแพง อำเภอละงู
- * ทิศใต้ ติดต่อกับ ตำบลละงู อำเภอละงู
- * ทิศตะวันออก ติดต่อกับ ตำบลละงู อำเภอละงู
- * ทิศตะวันตก ติดต่อกับ ทะเลอันดามัน

เนื้อที่

ตำบลปากน้ำ มีพื้นที่ประมาณ 40.46 ตารางกิโลเมตร หรือประมาณ 15,804.375 ไร่ คิดเป็นร้อยละ 14.23 ของพื้นที่อำเภอละงู โดยแบ่งเป็นรายหมู่บ้าน ดังนี้

- หมู่ที่ 1 บ้านบ่อเจ็ดลูก
- หมู่ที่ 2 บ้านปากบารา
- หมู่ที่ 3 บ้านเกาะบุโหลน
- หมู่ที่ 4 บ้านตะโละใส
- หมู่ที่ 5 บ้านท่ายาง
- หมู่ที่ 6 บ้านท่ามาลัย
- หมู่ที่ 7 บ้านท่าพยอม

1.2 ลักษณะภูมิประเทศ

สภาพพื้นที่โดยทั่วไป เป็นที่ราบชายฝั่งทะเล มีสภาพเป็นป่าชายเลน และสภาพดินบริเวณนั้นเป็นดินที่มีสารประกอบกำมะถันปะปนอยู่มาก ตามปกติเมื่อดินเปียกจะมีสภาพเป็นกลางหรือด่างแต่เมื่อมีการระบายน้ำออกไปหรือทำให้ดินแห้งสารประกอบกำมะถันจะแปรสภาพปล่อยกรดกำมะถันออกมา ทำให้ดินเป็นกรดจัดมาก การจัดการที่ดินจึงยุ่งยากขึ้นเป็นทวีคูณ เนื่องจากดินลุ่มนี้จัดเป็นดินเค็มที่กรดแฝงอยู่ ไม่เหมาะสมในการปลูกพืชเนื่องจากน้ำทะเลท่วมถึงประจำ ดินเค็มจัดมากเมื่ออยู่ในสภาพเปียก และเปรี้ยวจัดมากในสภาพแห้ง การระบายน้ำเลวมากและดินเลนไม่อยู่ตัว แต่มีศักยภาพเหมาะสมที่จะใช้เพาะเลี้ยงสัตว์น้ำชายฝั่ง การทำนาเกลือและการรักษาให้คงสภาพเป็นป่าชายเลน เพื่อให้เกษตรกรมีทางเลือกในการใช้ประโยชน์ และพื้นที่ทางด้านตะวันตกเฉียงใต้ เป็นบริเวณที่มีชายหาดเหมาะสมสำหรับการท่องเที่ยวเพราะเกาะมีอยู่ส่วนหนึ่ง มีโบราณสถานได้แก่ โบราณสถานบ่อเจ็ดลูก เป็นต้น และมีเกาะอยู่มากมายที่เหมาะสมสำหรับการดำน้ำและดูปะการังทั้งน้ำตื้นและน้ำลึก ล่องเรือธรรมชาติ และตกปลา อีกทั้งทิวทัศน์สวยงามเหมาะสำหรับการพักผ่อนหย่อนใจ มีทรัพยากรธรรมชาติที่สำคัญ ได้แก่ ป่าชายเลน ทรัพยากรประมง และปะการัง

1.3 ลักษณะภูมิอากาศ

ตำบลปากน้ำ ได้รับอิทธิพลของลมมรสุมตะวันตกเฉียงใต้ และตะวันออกเฉียงเหนือมี 2 ฤดู คือ

1. ฤดูร้อน จะเริ่มต้นตั้งแต่มิถุนายนถึงธันวาคม สิ้นสุดเดือนพฤษภาคม โดยได้รับอิทธิพลจากลมมรสุมตะวันออกเฉียงเหนือสภาพอากาศทั่วไปร้อนและมีความชื้นต่ำ
2. ฤดูฝน จะเริ่มตั้งแต่มิถุนายนถึงพฤษภาคม จนถึงสิ้นเดือนธันวาคม โดยได้รับอิทธิพลมากจากลมมรสุมตะวันตกเฉียงใต้ ทำให้มีฝนตกชุกตลอดฤดู

2. ด้านการเมือง/การปกครอง

การบริหารงานขององค์การบริหารส่วนตำบลปากน้ำ ประกอบด้วยสมาชิกสภาองค์การบริหารส่วนตำบลและนายกองค์การบริหารส่วนตำบล สมาชิกสภาองค์การบริหารส่วนตำบล 7 คน มาจากการเลือกตั้งของประชาชนโดยตรงของผู้มีสิทธิออกเสียงเลือกตั้ง มีวาระการดำรงตำแหน่ง 4 ปี คณะผู้บริหารองค์การบริหารส่วนตำบลประกอบด้วย นายกองค์การบริหารส่วนตำบล รองนายกองค์การบริหารส่วนตำบล พนักงานส่วนตำบล 27 คน พนักงานจ้างตามภารกิจ 16 คน พนักงานจ้างทั่วไป 10 คน โดยแบ่งส่วนราชการประกอบด้วย

1. สำนักงานปลัด
2. กองคลัง
3. กองช่าง
4. กองการศึกษา ศาสนา และวัฒนธรรม
5. กองสาธารณสุขและสิ่งแวดล้อม
6. กองสวัสดิการสังคม

รายชื่อผู้บริหารสมาชิกสภาองค์การบริหารส่วนตำบลปากน้ำ กำนันและผู้ใหญ่บ้าน ดังนี้

ที่	ชื่อ - สกุล		ตำแหน่ง
1	นายรัฐกร ลัดเลีย		นายก อบต.ปากน้ำ
2	นายสุมาตรา แซ่อาหลี		รองนายก อบต.ปากน้ำ
3	นายอนุเทพ อัลมาตร		รองนายก อบต.ปากน้ำ
4	นายจำรูญ ตาเหียบ		เลขานุการนายก อบต.ปากน้ำ
หมู่ที่	ชื่อหมู่บ้าน	รายชื่อสมาชิก อบต.ปากน้ำ	รายชื่อกำนัน ผู้ใหญ่บ้าน
1	บ้านบ่อเจ็ดลูก	นางรัตติยา หวังยุწყ	นายสุไลหมาน โต๊ะหมื่น
2	บ้านปากบารา	นายมัสดาด เกาะสมัน	นายอรัญ ชุมคง
3	บ้านเกาะบุโหลน	นายพรชัย อุษณีย์	นายไกรสร อาหมัน
4	บ้านตะโละใส	นายประกอบ ดิงหวัง	นายวินัย น้อยไฉน (กำนัน)
5	บ้านท่ายาง	นายเดชพนต์ อูศมา	นายรอหมาด สอแหละ
6	บ้านท่ามาลัย	นายอารีแห็นน ปากบารา	นายวิศรุต กองบก
7	บ้านท่าพะยอม	นายธีระยุทธ ังสมัน	นายปิยะพงศ์ ปากบารา

อัตรากำลังขององค์การบริหารส่วนตำบลปากน้ำแยกเป็นแต่ละส่วนราชการ ดังนี้

สำนักงานปลัด จำนวน 16 อัตรา

- | | | |
|---------------------|-------------|--|
| 1. นายตรา | เหมโคกน้อย | ตำแหน่งนักบริหารงานท้องถิ่น กลาง |
| 2. นางสาวอาทิญา | ชัยทอง | ตำแหน่งนักบริหารงานท้องถิ่น ต้น |
| 3. นางสาวภัทรานิษฐ์ | หลงหา | ตำแหน่งนักบริหารงานทั่วไป ต้น |
| 4. นายประวิทย์ | หมุดเอียด | ตำแหน่งนิติกร ชำนาญการ |
| 5. นางสาวอรพินทร์ | โอมณี | ตำแหน่ง นักวิเคราะห์นโยบายฯ ชำนาญการ |
| 6. นายวิสุทธิ์ | อุสมมา | ตำแหน่งนักป้องกันและบรรเทาฯ ปฏิบัติการ |
| 7. นางรวินันท์ | คงชิต | ตำแหน่ง นักจัดการงานทั่วไป ชำนาญการ |
| 8. นางสาวยุ้มยลา | มะสันต์ | ตำแหน่งนักทรัพยากรบุคคล ปฏิบัติการ |
| 9. ส.อ.พิทักษ์ | พึงประเสริฐ | ตำแหน่งเจ้าพนักงานป้องกันและบรรเทาฯ ปฏิบัติงาน |

พนักงานจ้างตามภารกิจ

- | | | |
|-----------------|-----------|--|
| 10. นางสุกัญญา | อุสมมา | ตำแหน่งผู้ช่วยนักวิเคราะห์นโยบายและแผน |
| 11. นางสาววิตรี | หมื่นหวัง | ตำแหน่งผู้ช่วยนักประชาสัมพันธ์ |
| 12. นางสุวิมล | ทุมมาลี | ตำแหน่งผู้ช่วยเจ้าพนักงานส่งเสริมการท่องเที่ยว |
| 13. นายนิวัฒน์ | ปากบารา | ตำแหน่งพนักงานขับรถ (รถยนต์ส่วนบุคคล) |
| 14. นายวุฒิชัย | หวังสบู | ตำแหน่งพนักงานขับรถ (รถบรรทุกน้ำ) |

พนักงานจ้างทั่วไป

- | | | |
|-----------------|--------|--------------------|
| 15. นายอัสนีรอน | องศารา | ตำแหน่งคนงานทั่วไป |
| 16. นายเอกริน | โอมณี | ตำแหน่งคนงานทั่วไป |

กองคลัง จำนวน 16 อัตรา

- | | | |
|------------------|----------|--|
| 1. นายสุตมัน | ยูโซ๊ะ | ตำแหน่งผู้อำนวยการกองคลัง ต้น |
| 2. นางสาวสุปริดา | หลี่เส็น | ตำแหน่งนักวิชาการเงินและบัญชี ชำนาญการ |
| 3. -ว่าง- | | ตำแหน่งนักวิชาการพัสดุ ชำนาญการ |
| 4. -ว่าง- | | ตำแหน่งนักวิชาการวิชาการคลัง ชำนาญการ |
| 5. -ว่าง- | | ตำแหน่งนักวิชาการจัดเก็บรายได้ ชำนาญการ |
| 6. นางจันทิมา | อุสมมา | ตำแหน่งเจ้าพนักงานการเงินและบัญชี ชำนาญงาน |

พนักงานจ้างตามภารกิจ

- | | | |
|-------------------|---------|--|
| 8. นางนันทิยา | อานัน | ตำแหน่งผู้ช่วยเจ้าพนักงานการเงินและบัญชี |
| 9. นางสาวจิราภรณ์ | หวังสบู | ตำแหน่งผู้ช่วยเจ้าพนักงานธุรการ |
| 10. นายธรรวุธ | อุสมมา | ตำแหน่งผู้ช่วยนักวิชาการพัสดุ |
| 11. -ว่าง- | | ตำแหน่งผู้ช่วยพนักงานจัดเก็บรายได้ |
| 12. นางสาวพัตมา | อาหมาน | ตำแหน่งผู้ช่วยนักจัดการงานทั่วไป |
| 13. นายพิเชษฐ์ | อูดี | ตำแหน่งพนักงานขับรถ |

พนักงานจ้างทั่วไป

- | | | |
|------------------|---------|--------------------|
| 14. นางสาวมาลินี | ยังนึ่ง | ตำแหน่งคนงานทั่วไป |
| 15. นางสุกัญญา | ปากบารา | ตำแหน่งคนงานทั่วไป |
| 16. นางสาวรัชฎา | พัทลุง | ตำแหน่งคนงานทั่วไป |

<u>กองช่าง</u>	จำนวน	10 อัตรา
1. นายพงศ์พิริยะ	บุญยะผลึก	ตำแหน่งผู้อำนวยการกองช่าง ต้น
2. นายอรรถกร	ลัดเลีย	ตำแหน่งนักจัดการงานทั่วไป
3. นายชัยวุฒิ	บารา	ตำแหน่งนายช่างโยธา อาวุโส
4. นางสาวอังคณา	โดยพิลา	ตำแหน่งนายช่างโยธา อาวุโส
5. -ว่าง-		ตำแหน่งนายช่างสำรวจ

พนักงานจ้างตามภารกิจ

6. นายวีระยุทธ	หวันสุ	ตำแหน่งผู้ช่วยนายช่างโยธา
7. นายณรรณ	เพียรสกุล	ตำแหน่งผู้ช่วยนายช่างโยธา
8. นางสาวจุฑารัตน์	อัลมาตร	ตำแหน่งผู้ช่วยเจ้าพนักงานพัสดุ
9. -		ตำแหน่งผู้ช่วยช่างไฟฟ้า

พนักงานจ้างทั่วไป

10. นายอรรถพล	หลงสล่า	ตำแหน่งคนงานทั่วไป
---------------	---------	--------------------

กองสาธารณสุขและสิ่งแวดล้อม

จำนวน 7 อัตรา

1. นายปรีชา	ปันดีกา	ตำแหน่งนักบริหารงานสาธารณสุขและสิ่งแวดล้อม ต้น
2. นายเอกนรินทร์	ลัดเลีย	ตำแหน่งนักวิชาการสุขาภิบาล ชำนาญการ
3. นายณรงค์	ปากบารา	ตำแหน่งนักวิชาการสาธารณสุข ชำนาญการ
4. นางสาวนียลา	เหมรา	ตำแหน่งนักจัดการงานทั่วไป ชำนาญการ

พนักงานจ้างตามภารกิจ

5. นางสาวพรนิภา	สันจิตร์	ตำแหน่งผู้ช่วยเจ้าหน้าที่ธุรการ
-----------------	----------	---------------------------------

พนักงานจ้างทั่วไป

6. นายบุญธรรม	องคารา	ตำแหน่งพนักงานขับรถขยะคนงานทั่วไป
7. นางสาวนดา	แย้มสุข	ตำแหน่งคนงานทั่วไป

กองการศึกษา ศาสนา และวัฒนธรรม

จำนวน 22 อัตรา

1. นางนูไรณี	เศรษฐสุข	ตำแหน่งผู้อำนวยการกองการศึกษาฯ ต้น
2. นางปวีณา	ตุแวลอ	ตำแหน่งนักวิชาการศึกษา ชำนาญการ
3. -		ตำแหน่งนักจัดการงานทั่วไป
4. สิบเอกอาซัน	หลีมานัน	ตำแหน่งเจ้าพนักงานธุรการ ปฏิบัติงาน

พนักงานจ้างตามภารกิจ

5. นางสาวสุไบดา	หยี่ราเหม	ตำแหน่งผู้ช่วยเจ้าพนักงานธุรการ
6. นายดำรง	สังสัน	ตำแหน่งผู้ช่วยเจ้าพนักงานศูนย์เยาวชน

พนักงานจ้างทั่วไป

7. นางสาวสุทิดา	เจ๊ะดุหมัน	ตำแหน่งคนงานทั่วไป
8. นายอับลละห์	แวอูมา	ตำแหน่งคนงานทั่วไป

ศูนย์พัฒนาเด็กเล็กบ้านตะโละไส

9. นางรัตนา	ปากบารา	ตำแหน่งครู คศ. 2
10. นางนอรัม	สอทะเล	ตำแหน่งครู คศ. 2
11. นางสาวอารีญา	อัลมาตร์	ตำแหน่งครู คศ. 2
12. นางมยุรี	อัลมาตร์	ตำแหน่งครู คศ. 2
13. นางสาววิภา	องสารา	ตำแหน่งผู้ช่วยครูผู้ดูแลเด็ก
14. นางสาวรัชฎา	อาหมาย	ตำแหน่งผู้ช่วยครูผู้ดูแลเด็ก

ศูนย์พัฒนาเด็กเล็กบ้านปากบารา

15. นางสาวฐิติพร	นุ้ยไฉน	ตำแหน่งครู คศ. 2
16. นางสาวจวีร์รัตน์	จิสง่า	ตำแหน่งครู คศ. 2
17. นางนันทินี	โอมณี	ตำแหน่งครู คศ. 1
18. นางกรวีร์	องสารา	ตำแหน่งผู้ช่วยครูผู้ดูแลเด็ก
19. นางสาวปราณี	สอหเรบ	ตำแหน่งผู้ช่วยครูผู้ดูแลเด็ก
20. นางสาวอัสลีนา	สนิทศาสตร์	ตำแหน่งผู้ช่วยครูผู้ดูแลเด็ก

ศูนย์พัฒนาเด็กเล็กบ้านบ่อเจ็ดลูก

21. นางมยุรี	สิทธิโชค	ตำแหน่งครู คศ. 2
22. นางสาวอริสรา	สาหลัง	ตำแหน่งผู้ช่วยครูผู้ดูแลเด็ก

กองสวัสดิการและสังคม จำนวน 4

1. นางสาวรุ่งนภา	อุสมา	อัครา ตำแหน่งผู้อำนวยการกองสวัสดิการและสังคม ต้น ตำแหน่งนักพัฒนาชุมชน ชำนาญการ
2. นางสาวพิชยา	คำสนิท	

พนักงานจ้างตามภารกิจ

3. นางสาวสุกัญดา	ยาหมาย	ตำแหน่งคนงานทั่วไป
4. นางสาวพรชนก	ชัยทอง	ตำแหน่งคนงานทั่วไป

การเลือกตั้ง

แบ่งเขตเลือกตั้งออกเป็น 7 เขต
จำนวนผู้มีสิทธิเลือกตั้ง 8,049 คน

3. จำนวนประชากร

ข้อมูลเกี่ยวกับประชากร

ปัจจุบันตำบลปากน้ำ มีประชากรรวม 11,251 คน จำนวนครัวเรือน 3,416 ครัวเรือน เป็นประชากรตามทะเบียนราษฎรแยกจำนวนประชากร ชาย 5,578 คน, หญิง 5,673 คน แต่ละหมู่บ้านดังต่อไปนี้

หมู่ที่	ชื่อหมู่บ้าน	จำนวนประชากร (คน)			ครัวเรือน (หลัง)
		ชาย	หญิง	รวม	
1.	บ้านบ่อเจ็ดลูก	567	515	1,082	287
2.	บ้านปากบารา	2,133	2,189	4,322	1,536
3.	บ้านเกาะบุโหลน	305	297	602	193
4.	บ้านตะโละใส	1,524	1,562	3,086	815
5.	บ้านท่ายาง	276	284	560	145
6.	บ้านท่ามาลัย	521	593	1,114	307
7.	บ้านท่าพยอม	252	233	485	133
	รวม	5,578	5,673	11,251	3,416

หมายเหตุ ข้อมูล ณ วันที่ 28 เมษายน 2565

4. สภาพทางสังคม

ประชากรส่วนใหญ่จำนวนร้อยละ 94.32 นับถือศาสนาอิสลาม และร้อยละ 5.63 นับถือศาสนาพุทธและอื่นๆ ร้อยละ 0.05 ลักษณะการตั้งถิ่นฐานของประชากรในเขตตำบลปากน้ำมีการตั้งถิ่นฐานแบบชนบททางภาคใต้ ส่วนมากมีการตั้งอยู่บริเวณที่ราบลุ่มและที่ชายฝั่งทะเลมีการตั้งถิ่นฐานกระจุกตามเส้นทางคมนาคมชุมชนที่มีความหนาแน่นที่สุด ได้แก่ ชุมชนบ้านปากบารา ชุมชนบ้านตะโละใส และมีชุมชนที่แออัด เนื่องจาก การเจริญของเมืองอย่างรวดเร็วและขาดการควบคุมที่ดี

4.1 การศึกษา

ลำดับที่	รายชื่อ	จำนวน (แห่ง)
1.	ศูนย์พัฒนาเด็กเล็ก	3
2.	โรงเรียนประถมศึกษา	6
3.	โรงเรียนขยายโอกาส	2
4.	ศูนย์การศึกษานอกโรงเรียนฯ	1
5.	ที่อ่านหนังสือพิมพ์ประจำหมู่บ้าน	7

4.2 ข้อมูลด้านสาธารณสุข

ลำดับที่	รายชื่อ	จำนวน (แห่ง)
1.	โรงพยาบาลส่งเสริมสุขภาพตำบล - โรงพยาบาลส่งเสริมสุขภาพตำบลปากน้ำ - โรงพยาบาลส่งเสริมสุขภาพตำบลบ้านบ่อเจ็ดลูก	2 แห่ง
2.	ร้านขายยาแผนปัจจุบัน	1 แห่ง
3.	จำนวนเด็กเกิดมีชีวิต (ในรอบปีที่ผ่านมา)	146 แห่ง
4.	จำนวนเด็กเกิดไร้ชีพ(ในรอบปีที่ผ่านมา)	0 คน
5.	จำนวนเด็กอายุ 0-72 เดือน	2,240 คน
6.	ร้อยละของเด็กอายุ 0-72 เดือนที่ได้รับวัคซีนครบตามเกณฑ์อายุ รพ.สต.ตำบลปากน้ำ ร้อยละ 99.47 รพ.สต.บ้านบ่อเจ็ดลูก ร้อยละ 79.62	
7.	จำนวนหญิงตั้งครรภ์ในรอบปีที่ผ่านมา	140 คน
8.	จำนวนหญิงวัยเจริญพันธุ์	3,166 คน
9.	จำนวนอาสาสมัครสาธารณสุข(อสม)	138 คน
10.	จำนวนผู้ป่วยติดบ้านติดเตียง	34 คน
11.	จำนวนผู้ป่วยจิตเวช	63 คน
12.	จำนวนผู้ป่วยโรคเรื้อรัง(โรคเบาหวาน ความดันโลหิตสูง หัวใจและหลอดเลือด)	233 คน
13.	จำนวนร้านอาหารและแผงลอยจำหน่ายอาหาร	55 ร้าน
14.	จำนวนร้านอาหารที่ได้รับป้าย CFGT	53 ร้าน
15.	จำนวนร้านอาหารที่ได้รับป้ายรับรองอาหารปลอดภัย	7 ร้าน
16.	จำนวนจำนวนแผงลอยจำหน่ายอาหาร	24 แผง
17.	สาเหตุการป่วย3 อันดับแรกรพ.สต.ตำบลปากน้ำ อันดับ 1 โรกระบบทางเดินหายใจ อันดับ 2 โรกระบบย่อยอาหาร อันดับ 3 โรกระบบผิวหนังและเนื้อเยื่อ สาเหตุการป่วย 3 อันดับแรกรพ.สต.บ้านบ่อเจ็ดลูก อันดับ 1 โรกระบบทางเดินหายใจ อันดับ 2 โรกระบบย่อยอาหาร อันดับ 3 โรกระบบไหลเวียนเลือด	
18.	จำนวนชมรม/กลุ่ม(ผู้สูงอายุ) ชมรมผู้สูงอายุ จำนวน 1 ชมรม ชมรม อสม.ตำบลปากน้ำ จำนวน 1 ชมรม ชมรมวอลเลย์บอลบ้านปากบารา จำนวน 1 ชมรม ชมรมแพทย์แผนไทยตำบลปากน้ำ จำนวน 1 ชมรม	

4.3 การสังคมสงเคราะห์

ผู้มีสิทธิได้รับเบี้ยยังชีพผู้สูงอายุ	จำนวน 1,339 ราย
ผู้มีสิทธิได้รับเบี้ยความพิการ	จำนวน 242 ราย
ผู้มีสิทธิได้รับเบี้ยยังชีพผู้ป่วยเอดส์	จำนวน 52 ราย

5. ระบบบริการพื้นฐาน

5.1 การคมนาคมขนส่ง

เส้นทางคมนาคม ทางบก

- ทางหลวงแผ่นดินหมายเลข 4052 (ละงู - ปากบารา)
- รถประจำทาง (สองแถว) สายโรงพยาบาลละงู-ปากบารา
- รถประจำทาง สายหาดใหญ่ - ปากบารา

ทางทะเล

- เรือโดยสารปากบารา - เกาะตะรุเตา-เกาะบุโหลน-เกาะหลีเป๊ะ (เฉพาะฤดูกาลท่องเที่ยว)

5.2 การโทรศัพท์

- บริษัทโทรคมนาคม (สถานีเคเบิลใต้น้ำ) จำนวน 1 แห่ง
- บริษัท ทีโอที จำนวน 1 แห่ง
- การให้บริการทั้งโทรศัพท์ประจำที่ครอบคลุมทุกพื้นที่ภายใต้การให้บริการของบริษัทTOTและ3BB
- การให้บริการโทรศัพท์เคลื่อนที่มีเครือข่ายครอบคลุมพื้นที่ทั้งหมดโดยให้บริการได้แก่AIS,Dtacและ

TRUE

5.3 การไฟฟ้า

- การไฟฟ้าส่วนภูมิภาคอำเภอละงู จำนวน 6 หมู่บ้าน
- บ้านเกาะบุโหลนมีพื้นที่เป็นเกาะใช้ระบบโซลาร์เซลล์ร้อยละ 40
- ระบบเครื่องยนต์กำเนิดไฟฟ้าร้อยละ 60
- ไฟฟ้าสาธารณะ จำนวน จุด

5.4 ประปา

ได้รับการบริการประปาจากการประปาส่วนภูมิภาคจำนวน 6 หมู่บ้าน

5.5 ไปรษณีย์หรือการสื่อสาร

- ไปรษณีย์อำเภอละงู จำนวน 1 แห่ง
- ไปรษณีย์ชุมชน จำนวน 1 แห่ง

6.ระบบเศรษฐกิจ

6.1 การประกอบอาชีพของประชากรของตำบลปากน้ำ

อาชีพ	จำนวน (คน)
เกษตรกรกรรม	375
รับจ้าง	2,975
ค้าขาย	754
รับราชการ	228
รัฐวิสาหกิจ/บริษัทเอกชน	255
ธุรกิจส่วนตัว	250
ประมง	931
นักเรียน/นักศึกษา	1,722
ไม่มีอาชีพ	332
อื่นๆ	3,370
รวม	11,192

หมายเหตุ ข้อมูลจากการจัดเก็บข้อมูลพื้นฐานตำบลปากน้ำ ปี 2564

6.2 หน่วยงานธุรกิจเขต อบต.

- ที่พัก บังกะโล โรงแรม 33 แห่ง
- ร้านอาหาร 56 แห่ง
- ธุรกิจแพปลา 15 แห่ง
- ธุรกิจเพาะพันธุ์กุ้ง 8 แห่ง
- ธุรกิจบริษัทท่องเที่ยว 17 แห่ง
- ประกอบการเรือตกปลา 31 แห่ง
- ร้านค้า 45 แห่ง

6.3 กลุ่มอาชีพในเขต อบต.

- บ้านบ่อเจ็ดลูก 12 กลุ่ม
- บ้านปากบารา 6 กลุ่ม
- บ้านเกาะบุโหลน 1 กลุ่ม
- บ้านตะโละใส 8 กลุ่ม
- บ้านท่ายาง 1 กลุ่ม
- บ้านท่ามาลัย 1 กลุ่ม
- บ้านท่าพะยอม 1 กลุ่ม

6.4 แรงงาน

ในพื้นที่ขององค์การบริหารส่วนตำบลปากน้ำส่วนใหญ่จะใช้แรงงานต่างด้าว จาก ประเทศพม่ามาทำงานรับจ้างทั้งภาคอุตสาหกรรมและภาคเกษตรกรรม

6.5 องค์กรที่จดทะเบียนแจ้งกับสภาองค์กรชุมชน

ลำดับที่	ชุมชน(กลุ่ม)	หมู่ที่	ผู้ประสานงาน
1.	กลุ่มออมทรัพย์เพื่อการผลิตบ้านบ่อเจ็ดลูก	1	นางต๊ะเกะ แลต่อง
2.	กลุ่มออมทรัพย์แม่บ้านเกษตร	1	นางเสี๊ยะ สาหลัง
3.	กลุ่มรีสอร์ทชุมชนบ้านบ่อเจ็ดลูก	1	นางจันทร์ธา ไล่กสิกรรม
4.	กลุ่มเลี้ยงโคบ้านบ่อเจ็ดลูก	1	นายฉอน หลงสมัน
5.	กลุ่มเกษตรผู้เลี้ยงแพะบ้านบ่อเจ็ดลูก	1	นายชฎาพร แดหัวน
6.	กลุ่มเยาวชนคนชายเลน	1	นายบดินทร์ มุฮัมหมัดสะมัน
7.	กลุ่มกีฬาพื้นบ้าน บ้านบ่อเจ็ดลูก	1	นายอาหลี หลงสมัน
8.	กลุ่มตัดเย็บและพันธ์เสื้อเพื่อจำหน่าย	1	นางเจ๊ยะยะ หวังบุญย
9.	กลุ่มเกษตรเลี้ยงแพะ	1	นางขวัญเทวี สุวรรณภักษ์
10.	กลุ่มบารออิควาน	2	นายอนุรักษ์ ยะระ
11.	กลุ่มเลี้ยงปลากระชังบ้านเกาะกลาง(ปากบารา)	2	นางวรรณภา รำไพภักดิ์
12.	ชมรมเรือหางยาวบ้านเกาะบุโหลน	3	นายเทิดศักดิ์ ล้ายง
13.	กลุ่มธนาคารขยะชุมชน	3	นางอารีณี องศาธา
14.	กลุ่มรณรงค์พื้นบ้าน	3	นายฮาบาเด็น ดาโต๊ะสีดาหัวน
15.	กลุ่มปากน้ำตัดเย็บ	4	นางสาวปิยวรรณ ปากบารา
16.	กลุ่มแปรรูปผลิตภัณฑ์อาหารทะเล	4	นางสาวปิยวรรณ ปากบารา
17.	กลุ่มภูมิปัญญาท้องถิ่น	4	นางดารุณี ปากบารา
18.	กลุ่มออมทรัพย์แม่บ้านเกษตร	4	นางฮาดีมะ อูศมา
19.	กลุ่มแม่บ้านเกษตรบ้านท่ายาง	5	นายสามาแอ้น ทูมมาลี
20.	กลุ่มเลี้ยงปลากระพงในบ่อดิน	5	นางสุดารัตน์ อูศมา
21.	ชมรมเบตองบ้านท่ายาง	5	นางวันทนี สอเหลบ
22.	กลุ่มแม่บ้านเกษตรบ้านท่ายาง	5	นางนิตยา อูศมา
23.	กลุ่มแม่บ้านพื้นฟูชนมพื้นบ้านมุสลิม (กลุ่มแม่บ้านเกษตร)	6	นางบัตสาระ องศาธา
24.	กลุ่มออมทรัพย์ หมู่ที่ 6	6	นางหอดียะ หมันละ
25.	กลุ่มชุมชนร่วมใจทำมาลัยสามัคคีและเข้มแข็ง	6	นางนอรัม สอเหลบ
26.	กลุ่มโครงการแก้ไขปัญหาคความยากจน	7	นายอารียะ ะสมัน
27.	กลุ่ม อสม.บ้านท่าพยอม	7	นางอุไรพะะ แทนทอง
28.	กลุ่มกองทุนหมู่บ้าน บ้านท่าพยอม	7	นายวิรัตน์ จิเหม
29.	กองทุนสวัสดิการชุมชนตำบลปากน้ำ	1-7	นางชบา สาจิ
30.	ชมรมอาสาสมัครสาธารณสุขตำบลปากน้ำ	1-7	นางบัตสาระ องศาธา
31.	เครือข่ายพัฒนาสตรีตำบลปากน้ำ	1-7	นางหอดียะ อาดำ
32.	กองทุนพัฒนาที่อยู่อาศัยตำบลปากน้ำ	1-7	นางสาวชุมพูนุช หวังสบู

7. ศาสนา ประเพณี วัฒนธรรม

7.1 การนับถือศาสนา

ประชากรส่วนใหญ่จำนวนร้อยละ 94.32 นับถือศาสนาอิสลาม และร้อยละ 5.63 นับถือศาสนาพุทธอื่นๆ ร้อยละ 0.05 ลักษณะการตั้งถิ่นฐานของประชากรในเขตตำบลปากน้ำมีการตั้งถิ่นฐานแบบชนบททางภาคใต้ ส่วนมากมีการตั้งอยู่บริเวณที่ราบลุ่มและที่ชายฝั่งทะเลมีการตั้งถิ่นฐานกระจุกตามเส้นทางคมนาคมชุมชนที่มีความหนาแน่นที่สุด ได้แก่ ชุมชนบ้านปากบารา ชุมชนบ้านตะโละใส และมีชุมชนที่แออัด เนื่องจากการเจริญของเมืองอย่างรวดเร็วและขาดการควบคุมที่ดี

สถาบันและองค์กรทางศาสนา	มัสยิด	จำนวน	12 แห่ง
1. มัสยิดบ้านบ่อเจ็ดลูก	ม.1	บ้านบ่อเจ็ดลูก	
2. มัสยิดอัลบารฮา	ม.2	บ้านปากบารา	
3. มัสยิดนุรุลกุรอาน	ม.2	บ้านปากบารา	
4. มัสยิดนุรุตตักวาบ้านเกาะกลาง	ม.2	บ้านปากบารา	
5. มัสยิดบ้านเกาะบูโหลน-ดอน	ม.3	บ้านเกาะบูโหลน	
6. มัสยิดบ้านเกาะบูโหลน-เล	ม.3	บ้านเกาะบูโหลน	
7. มัสยิดญามิอุลอิสลาม	ม.4	บ้านตะโละใส	
8. มัสยิดบ้านท่ายาง	ม.5	บ้านท่ายาง	
9. มัสยิดบ้านท่ามาลัย	ม.6	บ้านท่ามาลัย	
10. มัสยิดอัลมูญาฮิดีน	ม.6	บ้านท่ามาลัย	
11. มัสยิดบ้านท่าพะยอม	ม.7	บ้านท่าพะยอม	
12. วัดบ้านปากบารา	ม.2	บ้านปากบารา	

7.2 ประเพณี

1. วันฮารีรอยอ เป็นวันเฉลิมฉลองประจำปีของชาวมุสลิม วันฮารีรอยอมีปีละ2ครั้ง คือวันฮารีรอยออีฎิลฟิตรีเป็นวันสิ้นสุดการถือศีลอดในเดือนรอมฎอน และวันร่ายออีฎิลอิตฮา ตรงกับวันที่ 10 ของเดือนชุลอญะฮ์ ชาวไทยมุสลิมจึงนิยมเรียกวันนี้ว่าวันอีดีใหญ่

2. ประเพณีการถือศีลอด ตรงกับเดือนรอมฎอนเป็นเดือนถือศีลอดของชาวมุสลิม
3. ประเพณีเมาลิด เป็นงานที่รำลึกถึงหลักคำสอนและผลงานของศาสดามูฮัมหมัด
4. ประเพณีซึกพระ
5. ประเพณีสงกรานต์
6. ประเพณีตรุษจีน

พิธีกรรม

1. พิธีการโกนผมเด็กแรกเกิดและฮากี้เกาะฮ์
2. พิธีการขึ้นแปดเด็ก
3. พิธีการเข้าสู่สูนัต
4. พิธีการละหมาดวันศุกร์
5. พิธีตำมัต(จบ)อัลกุรอาน
6. พิธีขึ้นบ้านใหม่
7. พิธีนิกะฮ์และวาลีมีะ
8. งานยานาชะฮ์ (งานศพ)

7.3 ภูมิปัญญาท้องถิ่น

- การสานอุปกรณ์จากก้านจาก

7.4 สินค้าพื้นเมืองและของที่ระลึก

1. ขนมพื้นบ้านมุสลิม
2. ผลิตภัณฑ์กะลามะพร้าว
3. ผลิตภัณฑ์อาหารทะเลตากแห้ง
4. ผลิตภัณฑ์จากก้านจาก

8. เครื่องมืออุปกรณ์ที่สำคัญ

- รถบรรทุกน้ำขนาด 4,000 ลิตร	จำนวน	1	คัน
- รถบรรทุกน้ำขนาด 4,000 ลิตร	จำนวน	1	คัน
- รถยนต์ส่วนบุคคล	จำนวน	5	คัน
- รถ EMS	จำนวน	1	คัน
- รถบรรทุกขยะติดเครน	จำนวน	1	คัน
- รถบรรทุกยกประมง	จำนวน	1	คัน
- รถบรรทุกขยะมูลฝอย	จำนวน	2.	คัน

9. ทรัพยากรธรรมชาติ

สถานที่ท่องเที่ยว

1. โบราณสถานบ่อเจ็ดลูก ได้มีการเล่าต่อๆ กันมาอย่างหลากหลาย “บ้างว่ามีชาวเลมาขุดบ่อเพื่อหาแหล่งน้ำจืด ขุดบ่อแรกเจอน้ำเค็ม จึงขุดต่อไปเรื่อยๆ จนเจอน้ำจืด” อีกกระแสหนึ่งก็เล่ากันมาว่า “มีชาวเลอพยพมาหาน้ำจืดจนพบแหล่งน้ำธรรมชาติจำนวน 7 บ่อ เมื่อตื้นน้ำแล้วจะบรรเทาอาการป่วยให้หายเป็นปกติ” ทั้งนี้ บ่อน้ำทั้ง 7 ลูกนั้นจะมีรสชาติที่แตกต่างกัน บางบ่อก็เค็ม บางบ่อก็กร่อย และในปีหนึ่งๆ ในช่วงฤดูร้อนน้ำทั้ง 7 บ่อจะกลายเป็นน้ำเค็ม

2. หาดกาลิง ซึ่งเป็นหาดที่มีความชันเล็กน้อย จึงเหมาะสมสำหรับการวางไข่ของเต่าทะเล โดยเฉพาะเต่ามะเฟือง ซึ่งคาดว่าเหลืออยู่เพียงแห่งเดียวของจังหวัดสตูล จึงนับได้ว่าเป็นสิ่งดึงดูดใจสำหรับนักท่องเที่ยวเป็นอย่างยิ่ง

3. หน้าผาใช้หนี้ เป็นตำนานที่เล่ากันมาว่า มีชายวัยกลางคนไม่ทราบชื่อ ทำอาชีพประมงออกทะเลหาปลา เป็นลูกน้องของเจ้าแก้วเงิน มีหนี้สินมาก ไม่มีปัญญาที่จะใช้หนี้ให้หมดได้ จึงไปปรึกษากับเจ้าแก้วเพื่อหาหนทางปลดหนี้ จะยอมทำตามทุกอย่าง เจ้าแก้วเงินจึงใช้ให้ไปกระโดดหน้าผา ถ้ากล้ากระโดดลงมาไม่ว่าจะเป็นหรือตายก็จะยกหนี้สินทั้งหมดให้ ชายคนดังกล่าวจึงรับคำท้า แล้วขึ้นไปบนหน้าผากระโดดลงมาในช่วงที่เป็นลมมรสุมตะวันตก หรือที่ชาวบ้านเรียกว่าลมเล ลมได้พัดเขาไปตกในบริเวณอ่าวหนึ่งในท่านั่งสิหลา (นั่งขัดสมาธิ)ชีวิตรอดปลอดภัย หนี้สินที่ค้างอยู่ก็หมดไป นี่คือที่มาของผาใช้หนี้

4. อ่าวนุ่น ซึ่งเป็นที่ตั้งของอุทยานแห่งชาติหมู่เกาะเภตราอยู่ห่างจากอำเภอละงู ตามเส้นทางละงู-ปากบารา ประมาณ 7 กิโลเมตร เลี้ยวซ้ายแยกเข้าไปอีกประมาณ 1.5 กิโลเมตร บริเวณอุทยานแห่งชาติหมู่เกาะเภตราจะเป็นโค้งอ่าวที่สวยงาม มีเส้นทางเดินเลียบริมเชิงเขาหินปูน มีศาลานั่งพักผ่อนชมวิวิวทัศน์ในตอนเช้าและตอนเย็น มีค่างแว่นถิ่นใต้บริเวณอุทยาน

5. เกาะบุโหลนดอน ตั้งอยู่ทางทิศตะวันตก ห่างจากท่าเทียบเรือปากบาราประมาณ 19 กิโลเมตร ใช้เวลาในการเดินทางประมาณ 50 นาที เป็นเกาะที่ใหญ่อันดับ 2 รองจากเกาะบุโหลนเล มีชาวเลอาศัยอยู่ประมาณ 70 ครัวเรือน ส่วนมากประกอบอาชีพประมงและนับถือศาสนาอิสลาม

6. เกาะบุโหลนเล ตั้งอยู่ทางทิศตะวันตก ห่างจากท่าเทียบเรือปากบาราประมาณ 22 กิโลเมตร ใช้เวลาเดินทางประมาณ 1 ชั่วโมง เป็นเกาะที่ใหญ่ที่สุดในบรรดาเกาะบุโหลน มีชาวเลอาศัยอยู่ประมาณ 50 ครัวเรือน เป็นบุโหลนแห่งเดียวที่มีที่พักไว้บริการ เหมาะสำหรับการท่องเที่ยวเป็นอย่างยิ่ง มีหาดทรายที่ขาวละเอียดกว่าบุโหลนอื่นๆ มีทิวสนเป็นแนวยาวนักท่องเที่ยวนักท่องเที่ยวสามารถดูนก ดำน้ำดูปะการัง และเล่นน้ำทะเล ช่วงที่เหมาะสมสำหรับการท่องเที่ยวคือระหว่างเดือน มกราคมถึงเดือนพฤษภาคม

7. **เกาะบุโหลนไม้ไผ่** ตั้งอยู่ทางทิศตะวันตก ห่างจากท่าเทียบเรือปากบาราประมาณ 20 กิโลเมตร ใช้เวลาในการเดินทางประมาณ 45 นาที สภาพป่ายังคงอุดมสมบูรณ์อยู่มาก พันธุ์ไม้ที่พบได้แก่ ตะเคียน หูกวาง เกาะบุโหลนไม้ไผ่เป็นเกาะเล็กๆชายหาดมีลักษณะเป็นทรายสีขาวนวลละเอียดยื่นออกไปนอกฝั่ง น้ำทะเลค่อนข้างลึก บริเวณรอบเกาะมีแนวปะการังน้ำตื้น สามารถดำน้ำดูปะการังได้ มีภูเขาสูงประมาณ 10 เมตรสามารถขึ้นไปชมวิิวทิวทัศน์รอบเกาะในมุม BIRD EYES VIEW ในช่วงเช้าและช่วงเย็นเป็นจุดชมพระอาทิตย์ขึ้นและตกที่สวยงามมากที่สุดแห่งหนึ่ง

8. **เกาะบุโหลนซันก** ชาวบ้านเรียกว่า “บุโหลนรัง” เป็นเกาะที่เป็นภูเขาหินปูน เมื่อถูกน้ำทะเลซัดเข้ามานานวันจึงเกิดเป็นรูรูโพรงเล็กบ้างใหญ่บ้าง ไม่มีประชาชนอาศัยอยู่ เนื่องจากลักษณะทางภูมิศาสตร์ไม่เอื้ออำนวยต่อการดำรงชีวิต ใช้เวลาในการเดินทางจากท่าเทียบเรือปากบารา ประมาณ 1 ชั่วโมง 20 นาที

9. **เกาะบุโหลนหินขาว** เป็นเกาะที่ไม่มีประชาชนอาศัยอยู่ เนื่องจากเป็นก้อนหินโผล่พ้นจากน้ำ แต่เป็นแหล่งปะการังน้ำลึกที่สวยงามมาก

10. **ชายหาดปากบารา** ตั้งอยู่ทางทิศตะวันตกติดกับทะเลอันดามัน มีท่าเทียบเรือประมงและเป็นจุดลงเรือของนักท่องเที่ยวไปยังเกาะต่างๆ เป็นชายหาดที่เงียบสงบและยังคงเป็นธรรมชาติอยู่ มีทัศนียภาพที่งดงาม มีที่พักบริการนักท่องเที่ยว เหมาะแก่การพักผ่อนหย่อนใจเป็นอย่างยิ่ง

11. **เกาะลิตี** อยู่บริเวณอุทยานแห่งชาติเกาะเกตรา อำเภอละงู จังหวัดสตูลเป็นแหล่งธรรมชาติที่แบ่งเป็น 3 บริเวณ ที่เป็นจุดเด่นของแหล่งนี้ คือ 1) บริเวณถ้ำหินปูน 2) บริเวณหาดโคลนต้นลำพู ซึ่งจะพบรากต้นลำพูโผล่ขึ้นบนอากาศเป็นจุดเด่นด้านพฤกษศาสตร์เป็นอย่างมาก และ 3) เกาะหัวหินมีลักษณะทะเลแหวกเป็นจุดเด่นเชื่อมต่อระหว่างเกาะลิตีกับเกาะหัวหิน อีกทั้งเกาะหัวหินมีความหลากหลายในด้านธรณีวิทยาทั้งด้านธรณีโครงสร้าง ซากดึกดำบรรพ์เป็นต้น โดยภาพรวมแล้วเกาะลิตีเป็นเกาะที่มีทัศนียภาพความสวยงามเป็นอย่างมากเหมาะกับการเป็นแหล่งท่องเที่ยวอย่างยิ่ง

12. **สะพานข้ามกาลเวลา เขาโต๊ะหยาง** เขตข้ามกาลเวลาเขาโต๊ะหยางอยู่ทางด้านใต้ของเขาโต๊ะหยางซึ่งเป็นภูเขาลูกโดดๆห่างจากอบต.ปากน้ำไปทางทิศตะวันตกเฉียงใต้ด้วยระยะทางประมาณ 3 กิโลเมตร มีขนาดพื้นที่ประมาณ 600x300 ตารางเมตร ด้านเหนือจรดพื้นที่ราบส่วนด้านใต้เป็นหัวแหลมผาชันยื่นออกไปในทะเล ด้านตะวันออกเฉียงเหนือจรดพื้นที่ตั้งที่ทำการอุทยานแห่งชาติหมู่เกาะเกตรา แหล่งมีลักษณะเป็นภูเขาลูกโดดๆต่อเนื่องมาจากพื้นที่ราบทางด้านเหนือที่ยื่นออกไปในทะเลทางด้านใต้มีลักษณะทางธรณีสัณฐานเป็นแบบหัวแหลมผาชัน (headland) ครอบคลุมพื้นที่ประมาณ 180,000 ตารางเมตร ด้านเหนือจรดพื้นที่ราบต่ำ ด้านตะวันตก ด้านตะวันออก และด้านใต้ติดทะเล ประกอบด้วยยอดเขาสองยอด ยอดด้านเหนือสูง 138 เมตร และยอดด้านใต้สูงประมาณ 90 เมตร พื้นที่ระหว่างยอดเขาทั้งสองลูกเป็นพื้นที่ต่ำแอ่นลงไปที่ระดับความสูงประมาณ 70 เมตร ส่วนล่างของภูเขามีหินทรายสีแดงยุคแคมเบรียนโผล่ให้เห็นชัดเจนทางด้านตะวันตกโดยชั้นหินมีการวางตัวเอียงเทไปทางทิศตะวันออกเฉียงเหนือด้วยมุมเอียงเทประมาณ 22 องศา (60/22) มีหินปูนยุคออร์โดวิเซียนวางตัวปิดทับอยู่ด้านบน ทำให้เห็นรอยสัมผัสระหว่างหมวดหินทั้งสองที่มีอายุแตกต่างกัน ประกอบกับทัศนียภาพที่สวยงามของพื้นที่ภูเขาและท้องทะเลสุดลูกหูลูกตา อุทยานแห่งชาติหมู่เกาะเกตราจึงได้สร้างสะพานเดินเท้ารอบภูเขาด้านติดทะเล ซึ่งให้ฉายานามว่า “สะพานข้ามกาลเวลา” และได้มีการจัดพิธีวิวาห์หมู่ข้ามกาลเวลาถือเป็นเรื่องราวที่จะเป็นตำนานต่อไป และถือเป็นการส่งเสริมอุตสาหกรรมการท่องเที่ยวของพื้นที่ที่มีความเกี่ยวข้องสัมพันธ์กับธรณีวิทยา พื้นที่แหล่งนี้จึงเป็นได้ทั้งแหล่งท่องเที่ยว แหล่งเรียนรู้

13.ปราสาทหินพันยอด ปราสาทหินพันยอด ชายหาดและน้ำทะเลสีเขียวมรกตที่ซ่อนตัวอยู่ท่ามกลางหินหน้าตาประหลาดมองดูคล้ายปราสาทที่มียอดแหลมนับพันแห่งนี้ตั้งอยู่ที่บ้านบ่อเจ็ดลูก ในเขตอุทยานแห่งชาติหมู่เกาะเกตรา จังหวัดสตูล เกิดจากการยกตัวของเปลือกโลกมากกว่าหลายร้อยล้านปีทำให้หินมีรูปร่างแปลกตา การมาเที่ยวที่นี่ต้องพายเรือคายัคลอดผ่านช่องแคบเข้าไปจะพบกับความอลังการของหินทรงปราสาทแห่งนี้ นอกจากปราสาทหินพันยอด เกาะเขาใหญ่แล้ว ทางชุมชนบ้านบ่อเจ็ดลูกยังมีบริการนำเที่ยวเส้นทางพายเรือคายัคชมสันหลังมังกรตัวเล็กหรือทะเลแหวก ที่อยู่ไม่ไกลจากชายหาดบ้านบ่อเจ็ดลูก ชายหาดปากบารา แวะชมความมหัศจรรย์ของหินก้อนกลมที่อ่าวหินงาม ถ้าลอดพบรัก โดยสามารถเที่ยวได้ในเวลาครึ่งวัน แต่ถ้าใครอยากชมฟอสซิลยุคหินดึกดำบรรพ์ที่หาชมได้ยากก็จะต้องเป็นทริปแบบเต็มวัน

14.ศูนย์วิจัยและพัฒนาประมงชายฝั่งสตูล เป็นที่เพาะเลี้ยงพ่อพันธุ์ แม่พันธุ์สัตว์น้ำ มีพันธุ์สัตว์น้ำหลายชนิด เพื่อนำไปขยายพันธุ์ เป็นปลาขนาดใหญ่ สัตว์น้ำหายาก น้ำหนักประมาณ 20 กิโลกรัม เช่น ปลากระพงแดง ปลามง ปลาเก๋า ปลาช่อนทะเล ปลากะพงหิน ฯลฯ

15.อุทยานแห่งชาติหมู่เกาะเกตรา เป็นอุทยานแห่งชาติครอบคลุมพื้นที่ชายหาดตลอดแนวฝั่งทะเลในท้องที่ตำบลปากน้ำ อำเภอละงู ตำบลขนคลาน อำเภอทุ่งหว้า จังหวัดสตูล และตำบลสุกรอำเภอปะเหลียน จังหวัดตรัง ประกอบด้วยเกาะน้อยใหญ่ที่สำคัญคือ เกาะเกตรา เกาะเขาใหญ่ เกาะละโละแบนแต เกาะลิติ เกาะบุโหลน เกาะเหลาเหลียง และเกาะเปรามะ ลักษณะภูมิประเทศส่วนใหญ่เป็นภูเขาลาดชันสูง มีพื้นที่ราบบริเวณหุบเขาและชายหาด มีพื้นที่ทั้งบนบกและทะเลประมาณ 494.38 ตรกม. หรือ 308,987 ไร่ อุทยานแห่งชาติหมู่เกาะเกตราจัดตั้งเป็นอุทยานแห่งชาติเมื่อปี พ.ศ. 2526 และได้ประกาศในพระราชกฤษฎีกา เมื่อวันที่ 31 ธันวาคม 2527 อุทยานฯ แห่งนี้เป็นจุดรวมของความงามที่ธรรมชาติสร้างสรรค์มา มีป่าไม้ ภูเขา สัตว์ป่า และปะการังหลากสีสวยงาม สถานที่ตั้งที่ทำการอุทยานฯ เป็นเวียงอ่าวธรรมชาติที่เรียกว่า “อ่าวนุ่น” หมู่ที่ 4 ตำบลปากน้ำ อ.ละงู จ.สตูล

ส่วนที่ 2

ยุทธศาสตร์การพัฒนากองครักษ์ปกครองส่วนท้องถิ่น

1. ความสัมพันธ์ระหว่างแผนพัฒนาระดับมหภาค

1.1 แผนยุทธศาสตร์ชาติ 20 ปี (พ.ศ. 2561-2580)

ยุทธศาสตร์ชาติ 20 ปี (พ.ศ. 2561-2580) เป็นยุทธศาสตร์ฉบับแรกของประเทศไทย ตามรัฐธรรมนูญแห่งราชอาณาจักรไทยซึ่งจะต้องนำไปสู่การปฏิบัติเพื่อให้ประเทศไทยบรรลุวิสัยทัศน์

“ประเทศไทยมีความมั่นคง มั่งคั่ง ยั่งยืน เป็นประเทศพัฒนาแล้ว ด้วยการพัฒนาตามหลักปรัชญาของเศรษฐกิจพอเพียง” เพื่อความสุขของคนไทยทุกคน

วิสัยทัศน์ประเทศคือ “ประเทศไทยมีความมั่นคง มั่งคั่ง ยั่งยืน เป็นประเทศที่พัฒนาแล้ว ด้วยการพัฒนาตามหลักปรัชญาของเศรษฐกิจพอเพียง” โดยมีเป้าหมายการพัฒนาประเทศ คือ “ประเทศชาติมั่นคง ประชาชนมีความสุข เศรษฐกิจพัฒนาอย่างต่อเนื่อง สังคมเป็นธรรม ฐานทรัพยากรธรรมชาติยั่งยืน” โดยยกระดับศักยภาพของประเทศในหลากหลายมิติ พัฒนาคนในทุกมิติและในทุกช่วงวัยให้เป็นคนดี เก่ง และมีคุณภาพ สร้างโอกาสและความเสมอภาคทางสังคม สร้างการเติบโตบนคุณภาพชีวิตที่เป็นมิตรกับสิ่งแวดล้อม และมีภาครัฐของประชาชนเพื่อประชาชนและประโยชน์ส่วนรวม โดยการประเมินผลการพัฒนาตามยุทธศาสตร์ชาติ ประกอบด้วย

- 1) ความอยู่ดีมีสุขของคนไทยและสังคมไทย
- 2) ชีตความสามารถในการแข่งขัน การพัฒนาเศรษฐกิจและการกระจายรายได้
- 3) การพัฒนาทรัพยากรมนุษย์ของประเทศ
- 4) ความเท่าเทียมและความเสมอภาคของสังคม
- 5) ความหลากหลายทางชีวภาพ คุณภาพสิ่งแวดล้อม และความยั่งยืนของทรัพยากรธรรมชาติ
- 6) ประสิทธิภาพการบริหารจัดการและการเข้าถึงการให้บริการของภาครัฐ

การพัฒนาประเทศในช่วงระยะเวลาของยุทธศาสตร์ชาติ จะมุ่งเน้นการสร้างสมดุลระหว่างการพัฒนาเศรษฐกิจ สังคม และสิ่งแวดล้อม โดยประกอบด้วย 6 ยุทธศาสตร์ ได้แก่ ยุทธศาสตร์ชาติด้านความมั่นคง ยุทธศาสตร์ชาติด้านการสร้างความสามารถในการแข่งขัน ยุทธศาสตร์ชาติด้านการพัฒนาและเสริมสร้างศักยภาพทรัพยากรมนุษย์ ยุทธศาสตร์ชาติด้านการสร้างโอกาสและความเสมอภาคทางสังคม ยุทธศาสตร์ชาติด้านการสร้างการเติบโตบนคุณภาพชีวิตที่เป็นมิตรต่อสิ่งแวดล้อม และยุทธศาสตร์ชาติด้านการปรับสมดุลและพัฒนาระบบการบริหารจัดการภาครัฐ

วิสัยทัศน์ประเทศไทย ๒๕๘๐

“ประเทศไทยมีความมั่นคง มั่งคั่ง ยั่งยืน เป็นประเทศพัฒนาแล้ว ด้วยการพัฒนาตามหลักปรัชญาของเศรษฐกิจพอเพียง”



มั่นคง

- มีความมั่นคงปลอดภัยจากภัยและการเปลี่ยนแปลง ทั้งภายในประเทศและภายนอกประเทศ และมีความมั่นคงในทุกมิติ ทั้งมิติเศรษฐกิจ สังคม สิ่งแวดล้อม และการเมือง
- ประเทศไทยมีความมั่นคงในเอกราชและอธิปไตย
- สังคมมีความปรองดองและความสามัคคี ประชาชนมีความมั่นคงในชีวิต มีงานและรายได้ที่มั่นคง มีที่อยู่อาศัยและความปลอดภัยในชีวิตทรัพย์สิน
- มีความมั่นคงของอาหาร พลังงาน และน้ำ

มั่งคั่ง

- ประเทศไทยมีการขยายตัวของเศรษฐกิจอย่างต่อเนื่อง ยกกระดับเข้าสู่กลุ่มประเทศรายได้สูง ความเหลื่อมล้ำของการพัฒนาลดลง ประชากรได้รับผลประโยชน์จากการพัฒนาอย่างเท่าเทียมกัน
- เศรษฐกิจมีความสามารถในการแข่งขันสูง สร้างเศรษฐกิจและสังคมแห่งอนาคต และเป็นจุดสำคัญของการเชื่อมโยงในภูมิภาค ทั้งการคมนาคมขนส่ง การผลิต การค้า การลงทุน
- มีความสมบูรณ์ในทุนที่จะสามารถสร้างการพัฒนาต่อเนื่อง อาทิ ทุนมนุษย์ ทุนทางปัญญา ทุนทางการเงินและทุนอื่นๆ

ยั่งยืน

- การพัฒนาที่สามารถสร้างความเจริญด้านรายได้ และคุณภาพชีวิตของประชาชนอย่างต่อเนื่อง โดยไม่ใช้ทรัพยากรธรรมชาติเกินพอดี ไม่สร้างมลภาวะต่อสิ่งแวดล้อม
- มีการผลิตและการบริโภคเป็นมิตรกับสิ่งแวดล้อม และสอดคล้องกับกฎระเบียบของประชาคมโลก
- คนมีความรับผิดชอบต่อสังคม มุ่งประโยชน์ส่วนรวมอย่างยั่งยืน ทุกภาคส่วนในสังคมยึดถือและปฏิบัติตามหลักปรัชญาของเศรษฐกิจพอเพียง

ยุทธศาสตร์ที่ 1. ยุทธศาสตร์ด้านความมั่นคง

เป้าหมายการพัฒนาที่สำคัญ คือ ประชาชนมีความสุข เน้นการบริหารจัดการ สภาวะแวดล้อมของ ประเทศให้มีความมั่นคง ปลอดภัย เอกราช อธิปไตย และมีความสงบเรียบร้อยในทุก ระดับ ตั้งแต่ระดับชาติ สังคม ชุมชน มุ่งเน้นการพัฒนาคน เครื่องมือ เทคโนโลยี และ ระบบฐานข้อมูลขนาดใหญ่ให้มีความพร้อมสามารถรับมือกับภัยคุกคามและภัยพิบัติได้ทุกรูปแบบ และทุกระดับความรุนแรง ควบคุม ไปกับการป้องกันและแก้ไขปัญหาด้าน ความมั่นคงที่มีอยู่ในปัจจุบัน และที่อาจจะเกิดขึ้นในอนาคต ใช้กลไก การแก้ไขปัญหา แบบบูรณาการทั้งกับส่วนราชการ ภาคเอกชน ประชาสังคม และองค์กรที่ไม่ใช่รัฐ รวมถึง ประเทศเพื่อนบ้านและมิตรประเทศทั่วโลกบนพื้นฐานของหลักธรรมาภิบาล

ตัวชี้วัด ประกอบด้วย

- ความสุขของประชากรไทย
- ความมั่นคง ปลอดภัยของประเทศ
- ความพร้อมของกองทัพ หน่วยงานด้านความมั่นคง และการมีส่วนร่วมของภาครัฐ ภาคเอกชน และภาคประชาชนในการป้องกันและแก้ไขปัญหา ความมั่นคง
- บทบาทและการยอมรับในด้านความมั่นคงของไทยในประชาคมระหว่าง ประเทศ และ
- ประสิทธิภาพการบริหารจัดการความมั่นคงแบบองค์รวม โดย

ประเด็นยุทธศาสตร์ชาติด้านความมั่นคง ประกอบด้วย 5 ประเด็น ได้แก่

- 1.การรักษาความสงบภายในประเทศ เพื่อสร้างเสริมความสงบเรียบร้อย และสันติสุขให้เกิดขึ้นกับ ประเทศชาติบ้านเมือง
- 2.การป้องกันและแก้ไขปัญหาที่มีผลกระทบต่อความมั่นคง เพื่อแก้ไข ปัญหาเดิม และป้องกันไม่ให้เกิด ปัญหาใหม่เกิดขึ้น
- 3.การพัฒนาศักยภาพของประเทศให้พร้อมเผชิญภัยคุกคามที่กระทบต่อ ความมั่นคงของชาติเพื่อ ยกระดับขีดความสามารถของกองทัพและหน่วยงานด้าน ความมั่นคง
- 4.การบูรณาการความร่วมมือด้านความมั่นคงกับอาเซียนและนานาชาติ รวมถึงองค์กรภาครัฐและที่ มิใช่ภาครัฐ เพื่อสร้างเสริมความสงบสุข สันติสุข ความมั่นคง และความเจริญ ก้าวหน้า ให้กับประเทศชาติ ภูมิภาค และโลก อย่างยั่งยืน
- 5.การพัฒนากลไกการบริหารจัดการความมั่นคงแบบองค์รวม เพื่อให้ กลไกสำคัญต่าง ๆ ทำงานได้ อย่างมีประสิทธิภาพ มีการใช้หลักธรรมาภิบาล และ การบังคับใช้กฎหมายอย่าง

ยุทธศาสตร์ที่ 2. ยุทธศาสตร์ชาติ ด้านการสร้างความสามารถในการแข่งขัน

มีเป้าหมาย การพัฒนาที่มุ่งเน้นการยกระดับศักยภาพของประเทศในหลากหลายมิติ บนพื้นฐาน แนวคิด 3 ประการ ได้แก่ (1) ต่อยอดอดีต (2) ปรับปัจจุบัน (3) สร้างคุณค่าใหม่ ในอนาคต

ตัวชี้วัด ประกอบด้วย (1) รายได้ประชาชาติ การขยายตัวของผลิตภัณฑ์ มวลรวมภายในประเทศ และการกระจายรายได้(2) ผลิตภาพการผลิตของประเทศ ทั้งในปัจจัยการผลิตและแรงงาน

(3) การลงทุนเพื่อการวิจัยและพัฒนา และ (4) ความสามารถในการแข่งขันของประเทศ

ประเด็นยุทธศาสตร์ ประกอบด้วย 5 ประเด็น ได้แก่

1. การเกษตรสร้างมูลค่า ให้มีความสำคัญกับการเพิ่มผลิตภาพการผลิต ทั้งเชิงปริมาณและมูลค่า และ ความหลากหลายของสินค้าเกษตร ประกอบด้วย

2. อุตสาหกรรมและบริการแห่งอนาคต โดยสร้างอุตสาหกรรมและบริการ แห่งอนาคตที่ขับเคลื่อน ประเทศไทยไปสู่ประเทศที่พัฒนาแล้วด้วยนวัตกรรมและ เทคโนโลยีแห่งอนาคต ประกอบด้วย

3. สร้างความหลากหลายด้านการท่องเที่ยว โดยการรักษาการเป็น จุดหมายปลายทางที่สำคัญของการท่องเที่ยวระดับโลกที่ดึงดูดนักท่องเที่ยวทุกระดับ และเพิ่มสัดส่วนของนักท่องเที่ยวที่มีคุณภาพสูง ประกอบด้วย

4. โครงสร้างพื้นฐาน เชื่อมไทย เชื่อมโลก ครอบคลุมถึงโครงสร้างพื้นฐาน ทางกายภาพในด้าน โครงข่ายคมนาคม พื้นที่และเมือง รวมถึงเทคโนโลยี ตลอดจน โครงสร้างพื้นฐานทางเศรษฐกิจ โดย

5. พัฒนาเศรษฐกิจบนพื้นฐานผู้ประกอบการยุคใหม่ สร้างและพัฒนา ผู้ประกอบการยุคใหม่ ที่มี ทักษะและจิตวิญญาณของการเป็นผู้ประกอบการที่มี ความสามารถในการแข่งขันและมีอัตลักษณ์ชัดเจน

ยุทธศาสตร์ที่ 3. ยุทธศาสตร์ชาติด้านการพัฒนา และเสริมสร้างศักยภาพทรัพยากรมนุษย์

เป้าหมาย

มีเป้าหมายการพัฒนาที่สำคัญเพื่อพัฒนาคนในทุกมิติและในทุกช่วงวัยให้เป็นคนดี เก่ง และมี คุณภาพ โดยคนไทยมีความพร้อมทั้งกาย ใจ สติปัญญา มีพัฒนาการที่ดีรอบด้าน และมีสุขภาวะที่ดีในทุกช่วง วัย มีจิตสาธารณะ รับผิดชอบต่อสังคมและผู้อื่น มัชยัสถ์ อุดม ออบอ้อมอารี มีวินัย รักษาศีลธรรม และเป็น พลเมืองดีของชาติ มีหลักคิด ที่ถูกต้อง มีทักษะที่จำเป็นในศตวรรษที่ 21 มีทักษะสื่อสารภาษาอังกฤษและ ภาษาที่ 3 และอนุรักษ์ภาษาท้องถิ่น มีนิสัยรักการเรียนรู้และการพัฒนาตนเองอย่างต่อเนื่องตลอด ชีวิต สู่การ เป็นคนไทยที่มีทักษะสูง เป็นนวัตกร นักคิด ผู้ประกอบการ เกษตรกรยุคใหม่ และอื่น ๆ โดยมีสัมมาชีพตาม ความถนัดของตนเอง

ตัวชี้วัด ประกอบด้วย (1) การพัฒนาคุณภาพชีวิต สุขภาวะ และความเป็นอยู่ ที่ดีของคนไทยฯ (2) ผลสัมฤทธิ์ทางการศึกษาและการเรียนรู้ตลอดชีวิต และ (3) การพัฒนา สังคมและครอบครัวไทย

ประเด็นยุทธศาสตร์ ประกอบด้วย 7 ประเด็น ได้แก่

1. การปรับเปลี่ยนค่านิยมและวัฒนธรรม
2. การพัฒนาศักยภาพคนตลอดช่วงชีวิต
3. ปฏิรูปกระบวนการเรียนรู้ที่ตอบสนองต่อการเปลี่ยนแปลงใน ศตวรรษที่ 21
4. การตระหนักถึงหุบปัญหาของมนุษย์ที่หลากหลาย
5. การเสริมสร้างให้คนไทยมีสุขภาวะที่ดี ครอบคลุมทั้งด้านกาย ใจ สติปัญญา และสังคม
6. การสร้างสภาพแวดล้อมที่เอื้อต่อการพัฒนาและเสริมสร้างศักยภาพ ทรัพยากรมนุษย์
7. การเสริมสร้างศักยภาพการกีฬาในการสร้างคุณค่าทางสังคมและ พัฒนาประเทศ

ยุทธศาสตร์ที่ 4. ยุทธศาสตร์ด้านการสร้างโอกาสความเสมอภาคและเท่าเทียมกันทางสังคม

เป้าหมาย

การพัฒนาที่สำคัญที่ให้ความสำคัญการดึงเอาพลังของภาคส่วนต่าง ๆ ทั้งภาคเอกชน ประชาสังคม ชุมชนท้องถิ่น มาร่วมขับเคลื่อน โดยการสนับสนุนการรวมตัวของ ประชาชนในการร่วมคิดร่วมทำเพื่อส่วนรวม การกระจายอำนาจและความรับผิดชอบ ไปสู่กลไกบริหารราชการแผ่นดินในระดับท้องถิ่น การเสริมสร้างความ เข้มแข็งของชุมชน ในการจัดการตนเอง และการเตรียมความพร้อมของประชากรไทยทั้งในมิติสุขภาพ เศรษฐกิจ สังคม และสภาพแวดล้อมให้เป็นประชากรที่มีคุณภาพ สามารถพึ่งตนเอง และทำประโยชน์แก่

ครอบครัว ชุมชน และสังคมให้นานที่สุด โดยรัฐให้หลักประกัน การเข้าถึงบริการและสวัสดิการที่มีคุณภาพ อย่างเป็นธรรมและทั่วถึง

ตัวชี้วัด ประกอบด้วย (1) ความแตกต่างของรายได้และการเข้าถึงบริการ ภาครัฐระหว่างกลุ่ม ประชากร (2) ความก้าวหน้าของการพัฒนาคน (3) ความก้าวหน้า ในการพัฒนาจังหวัดในการเป็นศูนย์กลาง ความเจริญทางเศรษฐกิจ สังคม และ เทคโนโลยี และ (4) คุณภาพชีวิตของประชากรสูงอายุ

ประเด็นยุทธศาสตร์ ประกอบด้วย 4 ประเด็น ได้แก่

1. การลดความเหลื่อมล้ำ สร้างความเป็นธรรมในทุกมิติ
2. การกระจายศูนย์กลางความเจริญทางเศรษฐกิจ สังคมและเทคโนโลยี
3. การเสริมสร้างพลังทางสังคม
4. การเพิ่มขีดความสามารถของชุมชนท้องถิ่นในการพัฒนา การพึ่ง ตนเองและการจัดการตนเอง

ยุทธศาสตร์ที่ 5. ยุทธศาสตร์ด้านการสร้างการเติบโตบนคุณภาพชีวิตที่เป็นมิตรกับสิ่งแวดล้อม

เป้าหมายการพัฒนา ที่สำคัญเพื่อนำไปสู่การบรรลุเป้าหมายการพัฒนา ที่ยั่งยืนในทุกมิติ ทั้งมิติ ด้านสังคม เศรษฐกิจ สิ่งแวดล้อม ธรรมชาติ และความเป็น หุ่นส่วนความร่วมมือระหว่างกันทั้งภายในและ ภายนอกประเทศอย่างบูรณาการ ใช้พื้นที่ เป็นตัวตั้งในการกำหนดกลยุทธ์และแผนงาน และการให้ทุกฝ่ายที่ เกี่ยวข้องได้เข้ามา มีส่วนร่วมในแบบทางตรงให้มากที่สุดเท่าที่จะเป็นไปได้ โดยเป็นการดำเนินการบน พื้นฐาน การเติบโตร่วมกัน ไม่ว่าจะเป็ทางเศรษฐกิจ สิ่งแวดล้อม และคุณภาพชีวิต โดยให้ความสำคัญกับการสร้าง สมดุลทั้ง ๓ ด้าน อันจะนำไปสู่ความยั่งยืนเพื่อคนรุ่น ต่อไปอย่างแท้จริง

ตัวชี้วัด ประกอบด้วย (1) พื้นที่สีเขียวที่เป็นมิตรกับสิ่งแวดล้อม (2) สภาพ แวดล้อมและ ทรัพยากรธรรมชาติที่เสื่อมโทรมได้รับการฟื้นฟู (3) การเติบโตที่เป็นมิตร กับสิ่งแวดล้อม และ (4) ปริมาณก๊าซ เรือนกระจก มูลค่าเศรษฐกิจฐานชีวภาพ

ประเด็นยุทธศาสตร์ ประกอบด้วย 6 ประเด็น ได้แก่

1. สร้างการเติบโตอย่างยั่งยืนบนสังคมเศรษฐกิจสีเขียว
2. สร้างการเติบโตอย่างยั่งยืนบนสังคมเศรษฐกิจภาคทะเล
3. สร้างการเติบโตอย่างยั่งยืนบนสังคมที่เป็นมิตรต่อสภาพภูมิอากาศ
4. พัฒนาพื้นที่เมือง ชนบท เกษตรกรรมและอุตสาหกรรมเชิงนิเวศ มุ่งเน้น ความเป็นเมืองที่เติบโต

อย่างต่อเนื่อง

5. พัฒนาความมั่นคง พลังงาน และเกษตรที่เป็นมิตรต่อสิ่งแวดล้อม
6. ยกระดับกระบวนการทัศน์เพื่อกำหนดอนาคตประเทศ

ยุทธศาสตร์ที่ 6. ยุทธศาสตร์ด้านการปรับสมดุลและพัฒนาระบบการบริหารจัดการภาครัฐ

เป้าหมายการพัฒนา ที่สำคัญเพื่อปรับเปลี่ยนภาครัฐที่ยึดหลัก “ภาครัฐของประชาชน เพื่อ ประชาชนและประโยชน์ส่วนรวม” โดยภาครัฐต้องมีขนาดที่เหมาะสมกับบทบาท ภารกิจ แยกแยะบทบาท หน่วยงานของรัฐที่ทำหน้าที่ในการกำกับหรือในการให้บริการ ยึดหลักธรรมาภิบาล ปรับวัฒนธรรมการทำงาน ให้มุ่งผลสัมฤทธิ์และผลประโยชน์ ส่วนรวม มีความทันสมัย และพร้อมที่จะปรับตัวให้ทันต่อการเปลี่ยนแปลง ของโลก อยู่ตลอดเวลา โดยเฉพาะอย่างยิ่งการนำนวัตกรรม เทคโนโลยีข้อมูลขนาดใหญ่ ระบบ การทำงานที่ เป็นดิจิทัลเข้ามาประยุกต์ใช้อย่างคุ้มค่า และปฏิบัติงานเทียบได้กับ มาตรฐานสากล รวมทั้งมีลักษณะเปิดกว้าง เชื่อมโยงถึงกันและเปิดโอกาสให้ทุกภาคส่วน เข้ามามีส่วนร่วมเพื่อตอบสนองความต้องการของประชาชนได้ อย่างสะดวก รวดเร็ว และโปร่งใส โดยทุกภาคส่วนในสังคมต้องร่วมกันปลูกฝังค่านิยมความซื่อสัตย์สุจริต ความ

มัธยัสถ์ และสร้างจิตสำนึกในการปฏิเสธไม่ยอมรับการทุจริตประพฤติมิชอบอย่าง สิ้นเชิง นอกจากนั้น กฎหมายต้องมีความชัดเจน มีเพียงเท่าที่จำเป็น มีความทันสมัย มีความเป็นสากล มีประสิทธิภาพ และนำไปสู่ การลดความเหลื่อมล้ำและเอื้อต่อการ พัฒนา โดยกระบวนการยุติธรรมมีการบริหารที่มีประสิทธิภาพ เป็น ธรรม ไม่เลือกปฏิบัติ และการอำนวยความสะดวกยุติธรรมตามหลักนิติธรรม

ตัวชี้วัด ประกอบด้วย (1) ระดับความพึงพอใจของประชาชนต่อการให้บริการ สาธารณะของภาครัฐ (2) ประสิทธิภาพของการบริการภาครัฐ (3) ระดับความโปร่งใส การทุจริต ประพฤติมิชอบและ (4) ความเสมอภาคในกระบวนการยุติธรรม

ประเด็นยุทธศาสตร์ ประกอบด้วย 8 ประเด็น ได้แก่

1. ภาครัฐที่ยึดประชาชนเป็นศูนย์กลางตอบสนองความต้องการ และ ให้บริการอย่างสะดวกรวดเร็ว โปร่งใส
2. ภาครัฐบริหารงานแบบบูรณาการโดยมียุทธศาสตร์ชาติเป็นเป้าหมาย และเชื่อมโยงการพัฒนาในทุกระดับทุกประเด็น ทุกภารกิจ และทุกพื้นที่
3. ภาครัฐมีขนาดเล็กลงเหมาะสมกับภารกิจ ส่งเสริมให้ประชาชนและ ทุกภาคส่วนมีส่วนร่วมในการพัฒนาประเทศ
4. ภาครัฐมีความทันสมัยโดย
5. บุคลากรภาครัฐเป็นคนดีและเก่ง ยึดหลักคุณธรรม จริยธรรม มีจิตสำนึก มีความสามารถสูง มุ่งมั่น และเป็นมืออาชีพ
6. ภาครัฐมีความโปร่งใส ปลอดการทุจริตและประพฤติมิชอบ
7. กฎหมายมีความสอดคล้องเหมาะสมกับบริบทต่าง ๆ และมีเท่าที่จำเป็น
8. กระบวนการยุติธรรมเคารพสิทธิมนุษยชนและปฏิบัติต่อประชาชนโดยเสมอภาค

1.2 (ร่าง)แผนพัฒนาเศรษฐกิจและสังคมแห่งชาติ ฉบับที่ 13 (พ.ศ.2566-2570)

แนวคิดของกรอบแผนพัฒนาเศรษฐกิจและสังคมแห่งชาติฉบับที่ 13

แผนพัฒนาเศรษฐกิจและสังคมแห่งชาติฉบับที่ 13 (พ.ศ.2566-2570) เป็นแผนพัฒนา ฉบับแรกที่ เริ่มต้นกระบวนการยกร่างกรอบแผนภายใต้ยุทธศาสตร์ชาติและจะมีผลในการใช้เป็นกรอบเพื่อกำหนดแผนแม่บทภายใต้ยุทธศาสตร์ชาติและแผนปฏิบัติการในช่วง 5 ปีที่สองของยุทธศาสตร์ชาติ 20 ปีโดย การกำหนดทิศทางการพัฒนาประเทศในระยะของแผนพัฒนา ได้น้อมนำปรัชญาของเศรษฐกิจพอเพียง เป็นหลักนำทางในการขับเคลื่อนและวางแผนการพัฒนาประเทศไปสู่การบรรลุเป้าหมายในมิติ

วัตถุประสงค์และเป้าหมายการพัฒนา การวางกรอบการพัฒนาประเทศในระยะ 5 ปีภายใต้แผนพัฒนา ฉบับที่ 13 มีความมุ่งหมายที่ จะเร่งเพิ่มศักยภาพของประเทศในการรับมือกับความเสี่ยงที่อาจส่งผลกระทบต่อที่รุนแรงและเสริมสร้างความสามารถในการสร้างสรรค์ประโยชน์จากโอกาสที่เกิดขึ้นได้อย่างเหมาะสมและทันทั่วทั้งที่การกำหนดทิศทางการ พัฒนาประเทศในระยะของแผนพัฒนา ฉบับที่ 13 จึงมีวัตถุประสงค์เพื่อพลิกโฉมประเทศไทยสู่“สังคม ก้าวหน้า เศรษฐกิจสร้างมูลค่าอย่างยั่งยืน” ซึ่งหมายถึงการสร้างการเปลี่ยนแปลงที่ครอบคลุมตั้งแต่ระดับ โครงสร้างนโยบาย และกลไก เพื่อมุ่งเสริมสร้างสังคมที่ก้าวหน้า พลวัตของโลก และเกื้อหนุนให้คนไทยมีโอกาสที่จะพัฒนาตนเองได้อย่างเต็มศักยภาพ พร้อมกับการปรับโครงสร้างเศรษฐกิจไปสู่การขับเคลื่อนด้วยเทคโนโลยี นวัตกรรมและความคิดสร้างสรรค์มีความสามารถในการสร้างมูลค่าเพิ่มที่สูง และคำนึงถึงความยั่งยืนด้าน สิ่งแวดล้อม เพื่อให้เป็นไปตามวัตถุประสงค์ข้างต้น แผนพัฒนา ฉบับที่ 13 ได้กำหนด

เป้าหมายหลัก

1. การปรับโครงสร้างการผลิตสู่เศรษฐกิจฐานนวัตกรรม โดยยกระดับขีดความสามารถในการแข่งขันของภาคการผลิตและบริการสำคัญให้สูงขึ้น และสามารถตอบโจทย์พัฒนาการของเทคโนโลยีและสังคมยุคใหม่และเป็นมิตรต่อสิ่งแวดล้อม เชื่อมโยงเศรษฐกิจท้องถิ่นและผู้ประกอบการรายย่อยกับห่วงโซ่มูลค่าของภาคการผลิตและบริการเป้าหมาย รวมถึงพัฒนาระบบนิเวศที่ส่งเสริมการค้าการลงทุนและนวัตกรรม
2. การพัฒนาคนสำหรับโลกยุคใหม่ โดยพัฒนาให้คนไทยมีทักษะและคุณลักษณะที่เหมาะสมกับโลกยุคใหม่ ทั้งทักษะในด้านความรู้ทักษะทางพฤติกรรม และคุณลักษณะตามบรรทัดฐานที่ดีของสังคมเตรียมพร้อมกำลังคนที่มีคุณภาพสอดคล้องกับความต้องการของตลาดแรงงาน เอื้อต่อการปรับโครงสร้างเศรษฐกิจไปสู่ภาคการผลิตและบริการเป้าหมายที่มีศักยภาพและผลิตภาพสูงขึ้น รวมทั้งพัฒนาหลักประกันและความคุ้มครองทางสังคมเพื่อส่งเสริมความมั่นคงในชีวิต
3. การมุ่งสู่สังคมแห่งโอกาสและความเป็นธรรม โดยลดความเหลื่อมล้ำทั้งในเชิงรายได้ ความมั่งคั่งและโอกาสในการแข่งขันของภาคธุรกิจ สนับสนุนช่วยเหลือกลุ่มเปราะบางและผู้ด้อยโอกาสให้มีโอกาสในการเลื่อนขั้นทางเศรษฐกิจและสังคม รวมถึงจัดให้มีบริการสาธารณะที่มีคุณภาพอย่างทั่วถึงและเท่าเทียม
4. การเปลี่ยนผ่านไปสู่ความยั่งยืน โดยปรับปรุงการใช้ทรัพยากรธรรมชาติในการผลิตและบริการให้มีประสิทธิภาพและสอดคล้องกับขีดความสามารถในการรองรับของระบบนิเวศ แก้ไขปัญหามลพิษสำคัญ ด้วยวิธีการที่ยั่งยืน โดยเฉพาะมลพิษทางอากาศ ขยะ และมลพิษทางน้ำ และลดการปล่อยก๊าซเรือนกระจกเพื่อมุ่งสู่การปล่อยก๊าซเรือนกระจกสุทธิเป็นศูนย์ในระยะยาว

5. การเสริมสร้างความสามารถของประเทศในการรับมือกับความเสี่ยงและการเปลี่ยนแปลง ภายใต้บริบทโลกใหม่ โดยการสร้างความพร้อมในการรับมือและแสวงหาโอกาสจากการเป็นสังคมสูงวัยการเปลี่ยนแปลงสภาพภูมิอากาศ ภัยโรคระบาด และภัยคุกคามทางไซเบอร์พัฒนาโครงสร้างพื้นฐานและกลไกทางสถาบันที่เอื้อต่อการเปลี่ยนแปลงสู่ดิจิทัล รวมทั้งปรับปรุงโครงสร้างและระบบการบริหารงานของภาครัฐให้สามารถตอบสนองต่อการเปลี่ยนแปลงของบริบททางเศรษฐกิจ สังคม และเทคโนโลยีได้อย่างทันเวลา มีประสิทธิภาพ และมีธรรมาภิบาล

หมุดหมายการพัฒนา โดยหมุดหมายทั้ง 13 ประการ แบ่งออกได้เป็น 4 มิติดังนี้

มิติภาคการผลิตและบริการเป้าหมาย

หมุดหมายที่ 1 ไทยเป็นประเทศชั้นนำด้านสินค้าเกษตรและเกษตรแปรรูปมูลค่าสูง

หมุดหมายที่ 2 ไทยเป็นจุดหมายของการท่องเที่ยวที่เน้นคุณภาพและความยั่งยืน

หมุดหมายที่ 3 ไทยเป็นฐานการผลิตยานยนต์ไฟฟ้าที่สำคัญของโลก

หมุดหมายที่ 4 ไทยเป็นศูนย์กลางทางการแพทย์และสุขภาพมูลค่าสูง

หมุดหมายที่ 5 ไทยเป็นประตูการค้าการลงทุนและยุทธศาสตร์ทางโลจิสติกส์ที่สำคัญของภูมิภาค

หมุดหมายที่ 6 ไทยเป็นศูนย์กลางด้านดิจิทัลและอุตสาหกรรมอิเล็กทรอนิกส์อัจฉริยะ ของอาเซียน

หมุดหมายที่ 7 ไทยมีวิสาหกิจขนาดกลางและขนาดย่อมที่เข้มแข็ง มีศักยภาพสูง และสามารถแข่งขัน

หมุดหมายที่ 8 ไทยมีพื้นที่และเมืองอัจฉริยะที่น่าอยู่ ปลอดภัย เด็บโตได้อย่างยั่งยืน

หมุดหมายที่ 9 ไทยมีความยากจนข้ามรุ่นลดลง และคนไทยทุกคนมีความคุ้มครองทางสังคมที่เพียงพอ เหมาะสม

หมุดหมายที่ 10 ไทยมีเศรษฐกิจหมุนเวียนและสังคมคาร์บอนต่ำ

หมุดหมายที่ 11 ไทยสามารถลดความเสี่ยงและผลกระทบจากภัยธรรมชาติและ การเปลี่ยนแปลงสภาพภูมิอากาศ

หมุดหมายที่ 12 ไทยมีกำลังคนสมรรถนะสูง มุ่งเรียนรู้อย่างต่อเนื่อง ตอบโจทย์การพัฒนาแห่งอนาคต

หมุดหมายที่ 13 ไทยมีภาครัฐที่ทันสมัย มีประสิทธิภาพ และตอบโจทย์

1.3 แผนพัฒนาภาค/แผนพัฒนากลุ่มจังหวัด/แผนการพัฒนาจังหวัด

(กรอบ) แผนพัฒนาภาคใต้ (พ.ศ.2566-2570)

ศักยภาพและโอกาส

- มีแหล่งท่องเที่ยวที่มีศักยภาพและหลากหลายทั้ง2ฝั่งทะเลและทางบกตอนในกระจายอยู่ทั่วทั้งภาค
- เป็นแหล่งทำการเกษตร (พืช ประมง ปศุสัตว์) และอุตสาหกรรมเกษตรที่สำคัญ โดยเฉพาะยางพารา และปาล์มน้ำมัน
- เป็นประตูการค้าชายแดนเชื่อมโยงกับประเทศมาเลเซียผ่านด่านชายแดนทั้ง 5 แห่ง
- กระแสการท่องเที่ยวที่เน้นความปลอดภัยและการดูแลสุขภาพ
- การเปลี่ยนแปลงทางเทคโนโลยีสารสนเทศ เป็นปัจจัยเอื้อให้ภาคการผลิตสำคัญของ ภาคมีขีดความสามารถในการแข่งขันมากขึ้น
- นโยบายการเชื่อมโยงโครงข่ายการคมนาคมขนส่ง

1.3.3. กรอบทิศทางการพัฒนาภาคใต้ บทบาทของภาค

ทิศทางการพัฒนาภาค เป็น “แหล่งท่องเที่ยวและบริการที่มีคุณภาพ แหล่งผลิตสินค้าเกษตรปลอดภัยและมูลค่าสูงเชื่อมโยงเศรษฐกิจระหว่างภูมิภาค” โดยกำหนดทิศทางการพัฒนาภาคใต้(S Direction) ที่ให้ความสำคัญกับการพัฒนา PEARL โดยมุ่งยกระดับการบริการด้านการท่องเที่ยวที่มีคุณภาพ มาตรฐานปลอดภัยและมีมูลค่าสูง(P: Premium Services & Tourism) การอนุรักษ์ฟื้นฟูทรัพยากรธรรมชาติและสิ่งแวดล้อมเพื่อเป็นฐานการผลิตสำหรับสาขาเศรษฐกิจสำคัญของภาค (E: Environment & Natural Resources Reservation) ส่งเสริมการผลิตสินค้าเกษตรปลอดภัยและการแปรรูปเพื่อสร้างมูลค่าเพิ่ม(A: Agrobased Industries and Organic Farmland) ส่งเสริมการทำงานวิจัยและพัฒนา และนวัตกรรมในการแปรรูป สินค้าเกษตรหลักของภาคเป็นผลิตภัณฑ์มูลค่าสูง (R: Research, Innovation & Technology) และพัฒนา พื้นที่ระเบียงเศรษฐกิจภาคใต้เพื่อเป็นพื้นที่เศรษฐกิจใหม่ที่สามารถเชื่อมโยงการค้าการลงทุนกับเขตพัฒนา เศรษฐกิจทั้งในและนอกภูมิภาค(L: Linked Economic Corridor)

1.3.4. เป้าหมายรวม

- 1 อัตราการเจริญเติบโตทางเศรษฐกิจของภาคได้ขยายตัวเพิ่มขึ้น
- 2 สัมประสิทธิ์ความไม่เสมอภาค (Gini Coefficient) ในการกระจายรายได้ของภาคได้ลดลง

1.3.5. ประเด็นและแนวทางการพัฒนา

1.พัฒนาและยกระดับการท่องเที่ยวและบริการ และธุรกิจต่อเนื่องด้านการท่องเที่ยวสู่การท่องเที่ยวและบริการที่มีมาตรฐานและมีมูลค่าสูงยุทธศาสตร์

แนวทางการพัฒนา

1. พัฒนาแหล่งท่องเที่ยวและระบบบริการพื้นฐานและสิ่งอำนวยความสะดวก
 2. ยกระดับมาตรฐานบริการการท่องเที่ยวและส่งเสริมธุรกิจ
 3. พัฒนากิจกรรมและบริการท่องเที่ยวให้มีความหลากหลายและสร้างสรรค์
 4. ประชาสัมพันธ์การท่องเที่ยวและส่งเสริมการตลาดด้วยเทคโนโลยีดิจิทัล
2. พัฒนาและยกระดับอุตสาหกรรมการแปรรูปสินค้าเกษตรด้วยนวัตกรรมเพื่อสร้างมูลค่าเพิ่ม

แนวทางการพัฒนา

1. ส่งเสริมการพัฒนาอุตสาหกรรมโอเลโอเคมีคอลแบบครบวงจร
2. สนับสนุนการวิจัยและพัฒนาเทคโนโลยีชีวภาพ
3. สนับสนุนผู้ประกอบการ SMEs และ Start Up ในการใช้ความคิดสร้างสรรค์เพื่อพัฒนาและ เพิ่ม

มูลค่าสินค้าอุตสาหกรรม

3. พัฒนาและส่งเสริมการผลิตและการแปรรูปเพื่อสร้างมูลค่าเพิ่มสินค้าเกษตรหลักของภาค

แนวทางการพัฒนา

1. เพิ่มประสิทธิภาพการผลิตและพัฒนาคุณภาพผลผลิตโดยการใช้เทคโนโลยีและนวัตกรรม ทาง
การเกษตร

2. ยกระดับการผลิตสินค้าเกษตรที่เป็นอัตลักษณ์ของภาค
3. ต่อยอดการพัฒนาการผลิตสู่ระบบเกษตรมาตรฐานต่างๆ
4. ส่งเสริมการทำเกษตรแบบผสมผสาน
5. สร้างความเข้มแข็งให้กับกลุ่มเกษตรกร
6. พัฒนาโครงสร้างพื้นฐานและระบบโลจิสติกส์เพื่อสนับสนุนภาคการเกษตร
7. พัฒนาระบบตลาดที่ทันสมัยและมีความหลากหลาย

4. อนุรักษ์ฟื้นฟูและบริหารจัดการทรัพยากรธรรมชาติและสิ่งแวดล้อมอย่างเป็นระบบเพื่อเป็นฐาน
การพัฒนาที่ยั่งยืน

แนวทางการพัฒนา

1. เพิ่มประสิทธิภาพการจัดการฐานทรัพยากรให้มีความอุดมสมบูรณ์
2. บริหารจัดการอย่างเป็นระบบเพื่อป้องกันและแก้ไขปัญหาอุทกภัยและภัยแล้ง
3. ส่งเสริมการใช้พลังงานทดแทน
4. บริหารจัดการและแก้ไขปัญหาสิ่งแวดล้อม
5. พัฒนาพื้นที่เศรษฐกิจพิเศษชายแดนและด่านชายแดนให้เอื้อต่อการค้าการลงทุน

แนวทางการพัฒนา

1. พัฒนาพื้นที่บริเวณเขตเศรษฐกิจพิเศษชายแดนและด่านชายแดนให้เอื้อต่อการค้าการลงทุน
2. พัฒนาโครงสร้างพื้นฐาน สิ่งอำนวยความสะดวก และระบบโลจิสติกส์
3. สนับสนุนมาตรการจูงใจให้กับผู้ประกอบการ
4. เตรียมความพร้อมกำลังแรงงานที่มีศักยภาพ
6. พัฒนาพื้นที่ระเบียงเศรษฐกิจภาคใต้เพื่อเป็นพื้นที่เศรษฐกิจใหม่และสามารถเชื่อมโยงการค้า
การลงทุนกับเขตพัฒนาเศรษฐกิจพิเศษภาคตะวันออกและกลุ่มประเทศ BIMSTEC (จังหวัดชุมพร ระนอง
สุราษฎร์ธานีและนครศรีธรรมราช)

แนวทางการพัฒนา

1. พัฒนาประตูการค้าฝั่งตะวันตก (Western Gateway)
2. พัฒนาประตูการค้าท่องเที่ยวอ่าวไทยและอันดามัน (Royal Coast & Andaman Route)
3. พัฒนาอุตสาหกรรมฐานชีวภาพและการแปรรูปการเกษตรมูลค่าสูง (Bio-Based & Processed Agricultural Products)
4. การอนุรักษ์ทรัพยากรธรรมชาติการส่งเสริมวัฒนธรรม และการพัฒนาเมืองน่าอยู่ (Green Culture & Livable Cities)

แผนพัฒนากลุ่มจังหวัดภาคใต้ฝั่งอันดามัน ระยะ 5 ปี(พ.ศ.2566-2570)

เป้าหมายการพัฒนา(Goals) ระยะ 5 ปี (พ.ศ. 2566-2570)

“ศูนย์กลางการท่องเที่ยวเน้นคุณค่าและเกษตรแนวใหม่ เพื่อสังคมแห่งความสุขและวิถีชีวิตที่ยั่งยืน”

นิยาม

การท่องเที่ยวเน้นคุณค่า หมายถึง การท่องเที่ยวที่มีทรัพยากรธรรมชาติเป็นฐาน(Sun,Sand,Sea) โดยเพิ่มคุณค่า ประสบการณ์ การเรียนรู้ให้นักท่องเที่ยว ด้วยต้นทุนที่มีอยู่หรือที่สร้างขึ้นใหม่ เช่น การท่องเที่ยวเชิงสุขภาพ นักท่องเที่ยวมาเที่ยวชมทัศนียภาพที่สวยงาม และได้รับคุณค่าเพิ่มในบริการด้านสุขภาพ การท่องเที่ยวเชิงวัฒนธรรม ท่องเที่ยวชุมชน ฯลฯ

การเกษตร หมายถึง พืช ประมง และปศุสัตว์

เกษตรกรรมยั่งยืน (Sustainable agriculture) หมายถึง ระบบการเกษตรที่ครอบคลุมถึงวิถีชีวิตของเกษตรกร กระบวนการผลิต และการจัดการทุกรูปแบบเพื่อให้เกิดความสมดุลทางเศรษฐกิจ สังคม สิ่งแวดล้อม และระบบนิเวศ ซึ่งนำไปสู่การพึ่งตนเองและการพัฒนาคุณภาพชีวิตของเกษตรกรและผู้บริโภค

เกษตรกรรมสมัยใหม่ (Smart farming) หมายถึง เกษตรที่ใช้นวัตกรรม การวิจัย วิทยาศาสตร์และเทคโนโลยีเป็นการทำเกษตรแบบแม่นยำ ควบคุมปัจจัยผันแปร (เช่น ดิน ฟ้า อากาศ ใช้เครื่องจักรกลเกษตร) ได้เต็มประสิทธิภาพ รวมกลุ่มการผลิต และมีมาตรฐาน สอบกลับได้เทียบเคียงได้กับต่างประเทศ

ปรัชญาเศรษฐกิจพอเพียง หมายถึง แนวคิดและปรัชญาในการดำรงชีพ ที่ได้รับพระราชทานจากพระบาทสมเด็จพระปรมินทรมหาภูมิพลอดุลยเดช

พันธกิจ (Mission)

1. **ฟื้นฟูเยียวยา** ผู้ประกอบการ บุคลากรด้านการท่องเที่ยวและธุรกิจเกี่ยวเนื่องในกลุ่มจังหวัดภาคใต้ ฝั่งอันดามัน ที่ได้รับผลกระทบจากโรคระบาดไวรัสโคโรนา 2019 (COVID-19) ผลักดันให้เกิดโครงการที่มีผลกระทบหลายมิติและทุกภาคส่วนได้รับประโยชน์เช่น โครงการบ่อปลายักษ์

2. **เร่งสร้างนวัตกรรมบริการและการท่องเที่ยวที่มีมูลค่าสูง (High valued services)** ซึ่งมีความหลากหลาย นำไปสู่การพัฒนาและสร้างรูปแบบการท่องเที่ยวสำหรับวิถีชีวิตใหม่(New normal) โดยใช้ความโดดเด่นของทรัพยากรท่องเที่ยวที่มีความหลากหลาย เน้นประสบการณ์การเรียนรู้ผสมผสานวิถีชีวิต เช่น ท่องเที่ยวชุมชน การท่องเที่ยวเชิงเกษตร เชิงวัฒนธรรม

3. **ส่งเสริมให้พัฒนาการบริหารจัดการด้านการท่องเที่ยวให้ได้มาตรฐานและความปลอดภัย** โดยพัฒนาโครงสร้างพื้นฐาน ระบบสาธารณสุขภาค รวมทั้งพัฒนากำลังคนด้านการท่องเที่ยว และส่งเสริมด้านการตลาดประชาสัมพันธ์ในระดับโลก เพื่อยกระดับรายได้จากการท่องเที่ยว

4. **ผลักดันให้เกิดการเกษตรยั่งยืน(Sustainable Farming) และเกษตรสมัยใหม่ (Smart Farming)** อย่างครบวงจร ให้มีผลิตผลและมีมูลค่าสูงอย่างยั่งยืน เพื่อความมั่นคงทางอาหาร และสนับสนุนอุตสาหกรรมท่องเที่ยว

5. **พัฒนาและเสริมสร้างทักษะด้านต่าง ๆ** เช่น การพัฒนา SME ให้เป็นผู้ประกอบการแบบ Smart Enterprise ทักษะการใช้เทคโนโลยีในการทำเกษตรรูปแบบใหม่ๆ รวมทั้งสร้างความเข้มแข็งโดยการรวมกลุ่มการสร้างตลาดรองรับผลิตผลเกษตร ซึ่งจะสร้างรายได้ให้แก่เกษตรกรอย่างต่อเนื่องและยั่งยืน

6. พัฒนาให้อันดามันเป็นเมืองอัจฉริยะและน่าอยู่(Andaman Smart and Livable City) โดยยกระดับโครงสร้างพื้นฐาน การคมนาคม สิ่งอำนวยความสะดวก เน้นความปลอดภัย ด้วยเทคโนโลยีล้ำสมัย และเป็นมิตรกับสิ่งแวดล้อม

7. พัฒนาทักษะให้คนมีสมรรถนะสูงและมีความรับผิดชอบต่องาน กระจายรายได้ลดความเหลื่อมล้ำ เป็นสังคมแห่งโอกาสและความเสมอภาค สร้างความเข้มแข็งให้ชุมชนและสร้างภูมิคุ้มกันทางสังคม

8. ส่งเสริมให้เกิดการพัฒนาาระบบสาธารณสุข โดยใช้เทคโนโลยีสมัยใหม่ ป้องกันและเตรียมพร้อมรับการเปลี่ยนแปลงต่อภัยพิบัติและเพิ่มประสิทธิภาพในการบริหารจัดการภาครัฐ

เป้าประสงค์รวม (Objectives)

1. เพื่อให้ผู้ประกอบการ บุคลากรด้านการท่องเที่ยวและธุรกิจที่เกี่ยวข้อง ที่ได้รับผลกระทบจากโรคระบาดไวรัสโคโรนา 2019 (COVID-19) สามารถฟื้นตัวกลับมาได้อย่างรวดเร็ว

2. เพื่อยกระดับการพึ่งพาตนเองภายในท้องถิ่น เน้นการสร้างเศรษฐกิจรูปแบบใหม่ ๆ ที่หลากหลาย เช่น การส่งเสริมการท่องเที่ยวเน้นมูลค่าที่มีมาตรฐานและปลอดภัย การใช้การเกษตรยั่งยืนและเกษตรแนวใหม่ อย่างครบวงจร เพื่อเพิ่มมูลค่าในการผลิตของห่วงโซ่มูลค่า(Value chain) ในอุตสาหกรรมท่องเที่ยว

3. เพื่อให้สังคมมีความสุขถ้วนหน้า ไม่ทิ้งใครไว้ข้างหลังมีความมั่นคงในทุกมิติมีความยืดหยุ่นสามารถนำพาตนเอง และครอบครัวให้ก้าวผ่านวิกฤติต่างๆ รวมทั้งใช้ประโยชน์จากการเปลี่ยนแปลงที่เกิดขึ้น (Resilience)

4. เพิ่มประสิทธิภาพในการบริหารภาครัฐที่ตอบสนองกับความต้องการของประชาชน

ตำแหน่งทางยุทธศาสตร์(Strategic Positioning)

จากการวิเคราะห์จุดแข็งและความพร้อมของแต่ละจังหวัดในกลุ่มอันดามัน โดยแยกเป็นศักยภาพร่วม และศักยภาพเฉพาะจังหวัด จึงกำหนดจุดยืนของกลุ่มจังหวัดภาคใต้ฝั่งอันดามัน ดังนี้

1. World Class Wellness Tourism แหล่งท่องเที่ยวเชิงสุขภาพด้วยทรัพยากรธรรมชาติระดับโลก

2. Sustainable High-Value Agriculture แหล่งเกษตรกรรมมูลค่าสูงที่ยั่งยืน เพื่อความมั่นคงทางอาหาร ปลอดภัย และยั่งยืน

3. Andaman Seafood Paradise แหล่งประมงทะเลชั้นนำของประเทศและปศุสัตว์มูลค่าสูงอย่างครบวงจร

ประเด็นการพัฒนา

1. **ฟื้นฟูเศรษฐกิจ และเยียวยาผู้ประกอบการ บุคลากรด้านการท่องเที่ยวและกิจการต่อเนื่องอื่นๆ ที่ได้รับผลกระทบจากโรคระบาดไวรัสโคโรนา 2019 (COVID-19)**

แนวทางการพัฒนา

1. สร้างความร่วมมือระหว่างภาครัฐและเอกชนเพื่อพัฒนาแนวทาง ในการฟื้นฟูเศรษฐกิจด้านการท่องเที่ยวให้มีประสิทธิภาพ

2. เร่งสร้างความเชื่อมั่นความปลอดภัย Surveillance และการบริการ ที่เป็นมาตรฐาน ให้กับนักท่องเที่ยว ด้วยเทคโนโลยีที่ทันสมัย

3. เร่งการจ้างงาน เพิ่มทักษะอาชีพ บุคลากรด้านท่องเที่ยวและธุรกิจที่ เกี่ยวเนื่อง

4. ถอดบทเรียนจากโมเดลต่าง ๆ ทั้งจากในและต่างประเทศ เพื่อเตรียม ความพร้อมและป้องกัน

2. สนับสนุนและพัฒนาการท่องเที่ยวเน้นคุณค่าที่เป็นมิตรต่อสิ่งแวดล้อม

แนวทางการพัฒนา

1. พัฒนาและฟื้นฟูโครงสร้างพื้นฐาน สิ่งอำนวยความสะดวกของแหล่ง ท่องเที่ยวให้มีมาตรฐาน ความปลอดภัย
2. วิจัยและพัฒนานวัตกรรมการท่องเที่ยวเน้นคุณค่าที่เป็นมิตรต่อ สิ่งแวดล้อม
3. พัฒนากำลังคนด้านการท่องเที่ยวและกิจการเกี่ยวเนื่อง
4. พัฒนาและยกระดับผลิตภัณฑ์การท่องเที่ยวที่สร้างสรรค์หลากหลาย ตอบสนองการท่องเที่ยววิถีใหม่ และเป็นมิตรกับสิ่งแวดล้อม
5. ส่งเสริมการตลาดการท่องเที่ยวในระดับโลก

3. ส่งเสริมการเกษตรยั่งยืนและเกษตรสมัยใหม่ให้มีประสิทธิภาพ

แนวทางการพัฒนา

1. พัฒนาและฟื้นฟูทรัพยากรธรรมชาติโครงสร้างพื้นฐาน โลจิสติกส์ ระบบสาธารณสุขโรคที่สนับสนุน การเกษตรสมัยใหม่และเกษตรยั่งยืนอย่างครบวงจร
2. วิจัยและพัฒนานวัตกรรมทางการเกษตรสมัยใหม่และเกษตรยั่งยืนด้วย ศาสตร์พระราชาและหลักการ เศรษฐกิจ BCG
3. พัฒนาเกษตรกรยุคใหม่ (Smart Farmers) และส่งเสริมการรวมกลุ่ม
4. พัฒนาและยกระดับการเกษตร และอุตสาหกรรมการแปรรูปสินค้า เกษตร ด้วยนวัตกรรมเพื่อสร้าง มูลค่าเพิ่ม
5. ยกระดับและพัฒนาแนวทางการตลาดสำหรับสินค้าเกษตรสู่ตลาดโลก

4. การพัฒนาสังคมและความมั่นคงในทุกระดับ

แนวทางการพัฒนา

1. ยกระดับโครงสร้างพื้นฐาน ให้เป็นเมืองน่าอยู่อย่างทั่วถึง ยั่งยืน และเป็นมิตรต่อสิ่งแวดล้อม
2. บริหารจัดการพลังงานและทรัพยากรธรรมชาติให้มีความสมดุลและ ยั่งยืน
3. พัฒนาทุนมนุษย์ทุกช่วงวัย เพื่อสร้างโอกาสในการแข่งขัน
4. ลดความเหลื่อมล้ำ เพื่อสังคมแห่งโอกาสและความเสมอภาค
5. สร้างภูมิคุ้มกันทางสังคม ด้วยพื้นฐานครอบครัวที่อบอุ่น และหลักการ “บวร” เพื่อคุณภาพชีวิต สังคมที่ดีและยั่งยืน
6. เตรียมความพร้อมป้องกัน และรับมือการเปลี่ยนแปลงทุกรูปแบบ
7. การบริหารจัดการภาครัฐที่มีประสิทธิภาพ

แผนการพัฒนาจังหวัดสตูล

เป้าหมายการพัฒนาจังหวัดสตูล

“สตูลเมืองแห่งความสุขที่ยั่งยืน”

นิยามของเป้าหมายการพัฒนา ดังนี้

เมืองแห่งความสุขที่ยั่งยืน หมายถึง ความมุ่งมั่นในการพัฒนาเมืองให้บรรลุผลสัมฤทธิ์ตามองค์ประกอบของการพัฒนาเมืองที่มีความอยู่เย็นเป็นสุขร่วมกัน จังหวัดสตูลมีความมั่นคงทางสุขภาพความมั่นคงทางอาหารสูง ประชาชนมีรายได้เฉลี่ยต่อหัวเพิ่มขึ้นอย่างต่อเนื่อง การพัฒนาสังคมมนุษย์ มีความก้าวหน้าเติบโตอย่างต่อเนื่อง และมีความสามารถในการแข่งขันทางเศรษฐกิจจากฐานการเกษตรสินค้าชุมชน โดยใช้เทคโนโลยีและนวัตกรรมในการแปรรูปสินค้าเป็นผลิตภัณฑ์ที่มีมูลค่าสูง การท่องเที่ยวชุมชน การท่องเที่ยวเชิงนิเวศน์ การท่องเที่ยวเชิงธรรมชาติที่มีความโดดเด่น พร้อมทั้งมีสิ่งแวดล้อมที่ดี มีคุณภาพ และเป็นเมืองต้นแบบของประเทศที่มีความสุข เติบโตอย่างยั่งยืน บนฐานปรัชญาของเศรษฐกิจพอเพียง

ประเด็นการพัฒนาของจังหวัดสตูล

1. การเติบโตทางเศรษฐกิจบนคุณภาพชีวิตที่เป็นมิตรกับสิ่งแวดล้อมอย่างยั่งยืน
 2. การพัฒนาคุณภาพ สังคมแห่งความสงบเรียบร้อย สันติสุข และระบบบริการรัฐที่มีประสิทธิภาพสูง
 3. การพัฒนาโครงสร้างพื้นฐาน ความทันสมัยของเมือง การคมนาคมโลจิสติกส์ และการเชื่อมโยงภูมิภาค
 4. การบริหารจัดการทรัพยากรธรรมชาติและสิ่งแวดล้อม เพื่อคุณค่าแห่งชีวิต และการอนุรักษ์ที่ยั่งยืน
- ประเด็นการพัฒนาที่ 1 การเติบโตทางเศรษฐกิจบนคุณภาพชีวิตที่เป็นมิตรกับสิ่งแวดล้อมอย่างยั่งยืน**

วัตถุประสงค์

1. เพื่อพัฒนาเศรษฐกิจฐานการเกษตรสร้างสรรค์คุณค่าที่มีคุณภาพ มาตรฐาน แข่งขันได้
2. เพื่อสร้างโอกาสทางเศรษฐกิจจากอุตสาหกรรมการท่องเที่ยวเชิงนิเวศน์ที่มีมาตรฐาน ปลอดภัย และเป็นมิตรกับสิ่งแวดล้อม
3. เพื่อสร้าง และพัฒนาระบบเศรษฐกิจฐานรากให้มีความเข้มแข็ง เชื่อมโยงเป็นห่วงโซ่เศรษฐกิจ สร้างงาน อาชีพ ให้กับประชาชนในชุมชน
4. เพื่อพัฒนาผู้ประกอบการ และปัจจัยที่เอื้อต่อการลงทุน การค้า การบริการ
5. เพื่อสร้างโอกาสทางเศรษฐกิจเชื่อมโยงกับประเทศเพื่อนบ้าน และส่งเสริมการค้าชายแดน

แนวทางการพัฒนา ประกอบด้วย 17 แนวทาง ตามหลักห่วงโซ่คุณค่า (Value Chain) ดังต่อไปนี้

1. ส่งเสริมและพัฒนาการท่องเที่ยวรูปแบบใหม่ที่เน้นคุณภาพและเพิ่มมูลค่าจากฐานการมีแหล่งท่องเที่ยวระดับโลก (Geo-Park) และการมีทรัพยากรธรรมชาติที่หลากหลาย เพื่อดึงดูดนักท่องเที่ยวให้มาอยู่อาศัยในระยะยาว
2. การพัฒนาศักยภาพการท่องเที่ยวโดยชุมชนให้มีขีดความสามารถในการแข่งขันและยกระดับการบริการการท่องเที่ยว โดยใช้ทรัพยากรธรรมชาติที่หลากหลายและความมั่นคงทางอาหารเป็นฐาน
3. เสริมสร้างศักยภาพการบริหารจัดการด้านการท่องเที่ยวให้มีประสิทธิภาพเพื่อรองรับการท่องเที่ยวที่เพิ่มขึ้นอย่างต่อเนื่อง ทั้งในระดับประเทศและระดับนานาชาติ

4. พัฒนาเส้นทางท่องเที่ยว(route)ให้สอดคล้องและเชื่อมโยงกับระบบโลจิสติกส์และตลาดการท่องเที่ยว
5. พัฒนาศักยภาพบุคลากร ในอุตสาหกรรมการท่องเที่ยวเชิงนิเวศ และท่องเที่ยวธรรมชาติ โดยใช้กระบวนการมีส่วนร่วม ผสมผสานเทคโนโลยีให้เกิดนวัตกรรมด้านการท่องเที่ยวสู่ตลาดการท่องเที่ยว 4.0
6. ส่งเสริมและพัฒนาระบบการบริหารจัดการพื้นที่การค้า การท่องเที่ยว ให้มีความทันสมัยได้มาตรฐาน และเชื่อมโยงอาเซียน
7. พัฒนาและส่งเสริมการเพิ่มมูลค่าผลผลิตทางการเกษตรด้วยการใช้เทคโนโลยีดิจิทัลแบบครบวงจรในลักษณะ Smart Farming
8. ส่งเสริมและพัฒนาสถาบันเกษตรกร ผู้ประกอบการ และเชื่อมโยงเครือข่ายภาคเกษตรกร สร้างฐานการเกษตรอุตสาหกรรมให้เข้มแข็งและแข่งขันได้
9. ส่งเสริมและพัฒนาศักยภาพเกษตรกร กลุ่มเกษตรกรให้น้อมนำปรัชญาเศรษฐกิจพอเพียงมาใช้ในการเกษตรให้เหมาะสมกับศักยภาพพื้นที่เพื่อผลิตสินค้าเกษตรในระดับครัวเรือน และเชื่อมโยงสู่ชุมชน
10. ส่งเสริมการอนุรักษ์พันธุกรรมพืชพื้นถิ่น และพัฒนาสินค้าเกษตร GI
 11. ส่งเสริมการสร้างคลังอาหารชุมชนและตลาดเกษตรอินทรีย์หรือตลาดสีเขียวเพื่อสร้างสุขอย่างยั่งยืน
 12. สนับสนุนส่งเสริมอุตสาหกรรมอาหารฮาลาล และบริการ ฮาลาล เชื่อมโยงชายแดนใต้ และสังคมมุสลิมนานาชาติ
 13. สร้างการรวมกลุ่มอุตสาหกรรม (Cluster) และอุตสาหกรรมชุมชนสีเขียว
 14. พัฒนาผลิตภัณฑ์ชุมชน OTOP และผลิตภัณฑ์ภูมิปัญญาท้องถิ่นและนวัตกรรมชุมชน สู่อการสร้าง Brand การค้าที่สามารถแข่งขันได้
 15. พัฒนา และยกระดับทักษะฝีมือแรงงาน ส่งเสริมการมีงานทำ มีทักษะแรงงานที่แข่งขันได้และเข้าถึงสวัสดิการประกันสังคม เพื่อการพึ่งตนเองทางรายได้ที่มั่นคงและยั่งยืน
 16. พัฒนาและฝึกอาชีพ ให้กับผู้สูงอายุและผู้ด้อยโอกาส ให้มีความรู้สมวัย มีอาชีพ มีรายได้พึ่งพาตนเองได้
 17. พัฒนาและฝึกอาชีพ ให้กับผู้สูงอายุและผู้ด้อยโอกาส ให้มีความรู้สมวัย มีอาชีพ มีรายได้พึ่งพาตนเองได้

ประเด็นการพัฒนาที่ 2 การพัฒนาคุณภาพ สังคมแห่งความสงบเรียบร้อย สันติสุข และระบบบริการรัฐ ที่มีประสิทธิภาพสูง

วัตถุประสงค์

1. เพื่อเสริมสร้างความมั่นคงในชีวิตแก่ประชาชนให้มีความอาชีพ มีรายได้ มีที่อยู่อาศัย และมีความปลอดภัยในชีวิตและทรัพย์สิน
2. เพื่อเสริมสร้างความรอบรู้ทางสุขภาพแก่ประชาชนให้สามารถพึ่งตนเองทางสุขภาพได้
3. เพื่อส่งเสริมการพัฒนาครอบครัว และสร้างค่านิยมการดูแลคนเปราะบาง การพัฒนาคุณภาพชีวิตคนเปราะบาง ลดความเหลื่อมล้ำในการพัฒนา
4. เพื่อส่งเสริม สนับสนุน การอนุรักษ์ ส่งเสริมวัฒนธรรม ภูมิปัญญา ประเพณี และวิถีชีวิตเมืองสตูลให้ยั่งยืน

5. ส่งเสริมการพัฒนาประชาชนคุณภาพรองรับการเติบโตของจังหวัดในทุกมิติ
6. เพื่อส่งเสริมหมู่บ้านให้มีความเข้มแข็งในการจัดการความสงบเรียบร้อย และการเสริมสร้างสันติสุขในพื้นที่อย่างยั่งยืน เป็นเมืองพหุวัฒนธรรมที่สงบ
7. เพื่อส่งเสริมการพัฒนาบริการของรัฐที่มีคุณภาพ เข้าถึงการบริการประชาชน เป็นที่พึงพอใจของประชาชน

แนวทางการพัฒนา ประกอบด้วย 11 แนวทาง ตามหลักห่วงโซ่คุณค่า (Value Chain) ดังต่อไปนี้

1. สร้างเมืองให้น่าอยู่ สะอาด สงบ บนพื้นฐานความหลากหลายทางวัฒนธรรมด้วยการอนุรักษ์ทรัพยากรธรรมชาติและสิ่งแวดล้อม เป็นสังคมพหุวัฒนธรรมที่เข้มแข็ง
2. ส่งเสริมความเข้มแข็ง ความอบอุ่น ความสัมพันธ์ที่ดีของสมาชิกในครอบครัว และความผาสุกในชุมชน
3. สร้างความเข้มแข็งของเศรษฐกิจชุมชนเพื่อรองรับสังคมผู้สูงอายุและส่งเสริมคุณภาพชีวิตของประชาชน
4. ส่งเสริมและสนับสนุนภาคีเครือข่ายทางด้านสังคม จิตอาสาและองค์กรสาธารณประโยชน์ให้เข้มแข็งและเป็นหุ้นส่วนในการพัฒนาสังคม
5. ส่งเสริมการจัดระเบียบความสงบเรียบร้อยในหมู่บ้าน ชุมชนและสังคมให้มีความเข้มแข็ง มุ่งจัดอาชญากรรม ยาเสพติด ภัยคุกคามด้วยกลไกทางกฎหมาย หลักธรรมทางศาสนา และการมีส่วนร่วมของประชาชน
6. พัฒนาบริการทางการแพทย์ ส่งเสริม การสร้างภูมิคุ้มกันให้ประชาชน และภูมิปัญญาแพทย์แผนไทย
7. พัฒนาและยกระดับคุณภาพการศึกษาการเรียนรู้ของชุมชนและประชาชนให้เท่าทันการเปลี่ยนแปลงทุกระดับ สมบูรณ์ด้วยทักษะศตวรรษที่ 21
8. เสริมสร้างธรรมาภิบาลภาครัฐ และยกระดับมาตรฐานบริการของรัฐ ให้มีความทันสมัย เพิ่มคุณภาพการบริการตามบริบทของพื้นที่ที่ประชาชนพึงพอใจ
9. บูรณาการความร่วมมือด้านกฎหมาย เพื่อสร้าง มาตรการในการให้ความช่วยเหลือประชาชนที่ด้อยโอกาส ชาตที่ดินทำกินและที่อยู่อาศัย
10. ส่งเสริมและพัฒนาอาชีพและสุขภาวะของผู้สูงอายุ คนพิการ ผู้ด้อยโอกาส และคนยากจน ลดความเหลื่อมล้ำทางสังคม
11. สร้างการรับรู้ ด้านกฎหมายและเคารพสิทธิ เพื่อให้ประชาชนเชื่อมั่นต่อกระบวนการอำนวยความสะดวก และลดความเหลื่อมล้ำของสังคม

ประเด็นการพัฒนาที่ 3 การพัฒนาโครงสร้างพื้นฐาน ความทันสมัยของเมือง การคมนาคม โลจิสติกส์และการเชื่อมโยงภูมิภาค

วัตถุประสงค์

1. เพื่อปรับปรุง พัฒนา เส้นทางคมนาคมให้มีความสะดวก ปลอดภัย เชื่อมโยง ให้สามารถรองรับการค้า การท่องเที่ยว การพัฒนาเศรษฐกิจและสังคมของจังหวัด
2. เพื่อยกระดับสิ่งอำนวยความสะดวกรองรับการพัฒนาจังหวัด ชุมชน สู่เศรษฐกิจ และสังคมแห่งอนาคต
3. เพื่อส่งเสริม สนับสนุนการพัฒนาเมืองที่น่าอยู่ ปลอดภัย และเป็นมิตรกับสิ่งแวดล้อม

แนวทางการพัฒนา ประกอบด้วย 4 แนวทาง ตามหลักห่วงโซ่คุณค่า (Value Chain) ดังต่อไปนี้

1. ส่งเสริมและพัฒนาระบบการบริหารจัดการพื้นที่การค้าชายแดนทุกช่องทาง ทั้งทางบกและทางทะเลให้มีความพร้อมและการบริการที่ทันสมัยและมาตรฐาน
2. ส่งเสริมการเปิดประตูการค้า การลงทุน และการขนส่งระดับภูมิภาคด้วยการคมนาคมหลากหลายรูปแบบและพัฒนาเส้นทางทางทะเลเชื่อมต่อกับประเทศมาเลเซียและภูมิภาคอื่น
3. พัฒนาโครงสร้างพื้นฐานทั้งทางบก ทางน้ำ และทางอากาศ รองรับเส้นทางท่องเที่ยว ที่สอดคล้องเชื่อมโยงกับระบบโลจิสติกส์ด้านการท่องเที่ยว ให้ได้มาตรฐานเชื่อมโยงในภูมิภาคและต่างประเทศ
4. พัฒนาพื้นที่เมืองให้เป็น Smart City

ประเด็นการพัฒนาที่ 4 การบริหารจัดการทรัพยากรธรรมชาติและสิ่งแวดล้อมเพื่อคุณค่าแห่งชีวิต และการอนุรักษ์ที่ยั่งยืน

วัตถุประสงค์

1. เพื่อเพิ่มพื้นที่สีเขียว และเพิ่มความอุดมสมบูรณ์ในระบบนิเวศน์ป่าเขา
2. เพื่อสร้างแหล่งอาหารทางทะเล และระบบนิเวศน์ทางทะเลสนับสนุนการท่องเที่ยว และการสร้างแหล่งอาหาร
3. เพื่อส่งเสริมการพัฒนาเศรษฐกิจและสังคมที่เติบโตอย่างยั่งยืน
4. เพื่อพัฒนาระบบการบริหารจัดการน้ำ รองรับความมั่นคงทางน้ำเพื่อการอุปโภค บริโภค การท่องเที่ยว และอุตสาหกรรม
5. เพื่อเสริมสร้างความมั่นคงทางพลังงาน รองรับการผลิต การท่องเที่ยว และการพัฒนาคุณภาพชีวิต
6. เพื่อสร้างมาตรฐานการจัดการขยะ น้ำเสีย มลพิษ ที่ได้มาตรฐาน บนฐานการมีส่วนร่วมของประชาชน ชุมชน อย่างเข้มแข็ง
7. เพื่อเพิ่มขีดความสามารถของจังหวัดในการรับมือกับภัยทางธรรมชาติ

แนวทางการพัฒนา ประกอบด้วย 6 แนวทาง ตามหลักห่วงโซ่คุณค่า (Value Chain) ดังต่อไปนี้

1. สร้างวัฒนธรรมการอนุรักษ์ทรัพยากรธรรมชาติและสิ่งแวดล้อมแก่ประชาชน ชุมชนและพื้นที่ท่องเที่ยวทุกแห่งให้เข้มแข็งและยั่งยืน
2. พัฒนาพื้นที่เกาะให้โดดเด่นด้านธรรมชาติบริสุทธิ์ รักษาแหล่งท่องเที่ยวให้คงความเป็นธรรมชาติที่บริสุทธิ์พร้อมสร้างเมืองสตูลให้สะอาดสิ่งแวดล้อมดีบนพื้นฐานจากชุมชนหมู่บ้าน
3. สร้างคุณค่าจากธรรมชาติ สิ่งแวดล้อมสู่แหล่งพลังงานทดแทน พลังงานทางเลือก เพื่อพึ่งตนเอง และเพิ่มความอุดมสมบูรณ์ของระบบนิเวศ ป่าเขา นิเวศลำน้ำ นิเวศป่าชายเลน และนิเวศทางทะเล
4. ส่งเสริมการจัดการขยะแบบครบวงจรสู่เมืองสะอาดระดับประเทศที่โดดเด่นด้านการสร้างการมีส่วนร่วมในการจัดการขยะมูลฝอยตั้งแต่ต้นทาง
5. ส่งเสริมและสนับสนุนการนำขยะมารีไซเคิลเพื่อหมุนเวียนนำกลับมาใช้ประโยชน์ใหม่
6. สร้างกลไกการบริหารจัดการทรัพยากรน้ำอย่างเป็นระบบ ทั้งระยะสั้น กลาง ระยะยาว ด้วยการมีส่วนร่วมของทุกภาคส่วนและสร้างความมั่นคงทางน้ำรองรับการเติบโตของเมืองและความเปลี่ยนแปลงของสภาพภูมิอากาศโลก

7. พัฒนาระบบการจัดการปัญหาทางสิ่งแวดล้อมจากผลกระทบของโลกร้อนและภัยพิบัติทางธรรมชาติ
8. พัฒนาระบบป้องกันน้ำท่วมเขื่อนป้องกันตลิ่งให้สามารถป้องกันน้ำท่วมหรือป้องกันริมตลิ่งที่เป็นพื้นที่เกษตรกรรม พื้นที่ชุมชน ซึ่งเป็นพื้นที่เศรษฐกิจสำคัญ

ยุทธศาสตร์การพัฒนาขององค์กรปกครองส่วนท้องถิ่นในเขตจังหวัดสตูล
(พ.ศ.2566-2570)

วิสัยทัศน์

เมืองท่องเที่ยวเชิงนิเวศระดับโลก เกษตรเพิ่มมูลค่า สังคมพัฒนา ก้าวหน้าสู่เมืองแห่งความสุข

ยุทธศาสตร์การพัฒนาขององค์กรปกครองส่วนท้องถิ่นในเขตจังหวัดสตูล ประกอบด้วย

ยุทธศาสตร์ที่ 1 : พัฒนาการท่องเที่ยวเชิงนิเวศระดับโลกอย่างยั่งยืน

กลยุทธ์ :

- 1.1 ส่งเสริมและพัฒนาศักยภาพอุทยานธรณีโลก เป็นฐานรองรับการขยายตัวด้านการท่องเที่ยวให้เพียงพอควบคู่กับสิ่งแวดล้อมเพื่อความสมดุลของธรรมชาติ
- 1.2 ส่งเสริมและพัฒนาการท่องเที่ยวเชิงนิเวศ เชิงสุขภาพ เชิงเรียนรู้ เชิงวัฒนธรรม และเชิงกีฬาที่หลากหลาย เพื่อสร้างจุดขายรองรับการท่องเที่ยวใหม่ภายใต้ New Normal
- 1.3 ส่งเสริมและพัฒนาระบบสาธารณสุขปลอดภัย ระบบสารสนเทศและสิ่งอำนวยความสะดวก และความปลอดภัย เพื่อสร้างความมั่นใจให้แก่นักท่องเที่ยว
- 1.4 พัฒนาแหล่งท่องเที่ยวให้สะอาด สวยงาม มีภูมิทัศน์ และสถาปัตยกรรมที่รองรับอัตลักษณ์ของพื้นที่
- 1.5 พัฒนาเทคโนโลยี การสื่อสาร ข่าวสาร ประชาสัมพันธ์ที่ทันสมัย และการตลาดเพื่อรองรับ การท่องเที่ยว
- 1.6 ส่งเสริมและพัฒนาสมรรถนะบุคลากรในสาขาการท่องเที่ยวอย่างต่อเนื่อง

ยุทธศาสตร์ที่ 2 : พัฒนาเศรษฐกิจฐานรากให้เข้มแข็งและยั่งยืน

กลยุทธ์ :

- 2.1 พัฒนาการผลิตให้มีมูลค่าสูงขึ้น พร้อมลดต้นทุนและส่งเสริมการแปรรูปสินค้าเกษตร ประมง ปศุสัตว์ ผลไม้ การส่งเสริมการปลูกไม้เศรษฐกิจเพื่อสร้างฐานรายได้ให้กับเกษตรกร
- 2.2 ส่งเสริมและพัฒนาอาหารฮาลาล และสินค้าฮาลาล เพื่อรองรับการค้าชายชายแดน สร้างแบรนด์วิสาหกิจชุมชนและนวัตกรรมเพื่อสร้างจุดขายสินค้าไปสู่สากล
- 2.3 ส่งเสริมเศรษฐกิจพอเพียงและความรู้ทฤษฎีใหม่ สร้างฐานวิสาหกิจชุมชนและเครือข่ายเกษตรอินทรีย์เพื่อต่อยอดเกษตรรุ่นใหม่ให้เข้มแข็ง
- 2.4 ส่งเสริมและพัฒนาตลาดและตลาดดิจิทัล กระจายผลิตภัณฑ์ต่างๆ ไปสู่ชุมชนโลก เพื่อยกระดับรายได้ให้กับประชาชนในพื้นที่อย่างต่อเนื่อง
- 2.5 ส่งเสริมและพัฒนาศักยภาพบุคลากรทางภาคเกษตรวิสาหกิจชุมชนและแรงงานให้มีทักษะ ในอาชีพที่ ในอาชีพที่สูงขึ้น ก้าวทันเทคโนโลยี เพื่อความทันสมัยและยั่งยืน
- 2.6 ส่งเสริมและพัฒนาด้านโครงสร้างพื้นฐาน ถนน สะพาน ระบบไฟฟ้า ประปา และวิศวกรรมจราจร ให้เชื่อมโยงและครอบคลุมทุกพื้นที่และมีระบบระบายน้ำที่ดี

ยุทธศาสตร์ที่ 3 : พัฒนาศักยภาพคนและสังคมให้ทันสมัย สร้างภูมิปัญญาและการเรียนรู้อย่างต่อเนื่อง

กลยุทธ์ :

- 3.1 ส่งเสริมและพัฒนาคนในท้องถิ่นให้มีศักยภาพ ภูมิปัญญา ทักษะชีวิต พัฒนาสมรรถนะ เพื่อรองรับต่อการเปลี่ยนแปลง และการดำรงชีวิตด้วยความปลอดภัย
- 3.2 ส่งเสริมและพัฒนาคุณภาพการศึกษาทุกระบบ ให้มีขีดความสามารถในการแข่งขันทั้งด้านภาษา เทคโนโลยี และศิลปะ ก้าวหน้าทันโลก
- 3.3 ส่งเสริมและพัฒนาการป้องกันบรรเทาสาธารณภัย อุบัติภัย และภัยธรรมชาติ และการใช้นวัตกรรมเพื่อเตือนภัย รวมถึงพัฒนาระบบความปลอดภัยในชีวิตและทรัพย์สินของประชาชน ชุมชน โดยใช้เทคโนโลยีช่วยบริหารจัดการ
- 3.4 ส่งเสริมและพัฒนากีฬา สถานบริการการกีฬา จัดกิจกรรมการกีฬานันทนาการที่หลากหลายอย่างต่อเนื่อง สร้างความแข็งแรงของประชาชน และการแข่งขันเป็นชื่อเสียงจังหวัดโดยระดับเศรษฐกิจของจังหวัดจากการกีฬา
- 3.5 ส่งเสริมและพัฒนาระบบสาธารณสุข และสุขภาพประชาชนให้เข้มแข็งแข็งแรง ลดความเหลื่อมล้ำในการเข้าถึงบริการสาธารณสุข การควบคุมและการป้องกันโรค
- 3.6 ส่งเสริมและพัฒนาคุณภาพชีวิตให้กับ เด็ก เยาวชน สตรี ผู้สูงอายุ ผู้พิการ และผู้ด้อยโอกาสอย่างต่อเนื่อง
- 3.7 ส่งเสริมและพัฒนาสังคมผู้สูงวัยให้มีคุณภาพชีวิตที่ดี มีประโยชน์ต่อสังคม
- 3.8 ส่งเสริมและสนับสนุนการมีส่วนร่วมในการป้องกันปัญหาอาชญากรรม โดยครอบครัว ชุมชน ศาสนา และองค์กรต่างๆ
- 3.9 ส่งเสริมและสนับสนุนศิลปะ วัฒนธรรม ประเพณีอันดีของท้องถิ่น และกิจกรรมทางศาสนาอย่างต่อเนื่อง

ยุทธศาสตร์ที่ 4 : สร้างความสมดุลทางทรัพยากรธรรมชาติและสิ่งแวดล้อม

กลยุทธ์ :

- 4.1 ส่งเสริมและสนับสนุนการบริหารจัดการขยะ ขยะอันตราย น้ำเสีย เพื่อลดมลพิษในชุมชน และแหล่งบริการสาธารณะประโยชน์
- 4.2 ส่งเสริมและสนับสนุนการสร้างจิตสำนึกของประชาชนแบบมีส่วนร่วมในการเฝ้าระวัง รักษา ดูแล และแก้ไขปัญหาทรัพยากรธรรมชาติและสิ่งแวดล้อมให้ยั่งยืน
- 4.3 ส่งเสริมและสนับสนุนการเพิ่มพื้นที่สีเขียวให้ชุมชน และฟื้นฟูทรัพยากรธรรมชาติที่เสื่อมโทรมให้อยู่ควบคู่กันได้
- 4.4 ส่งเสริมและบำรุงรักษาแหล่งกำเนิดต้นน้ำ ลำธาร เพื่อการแก้ไขปัญหาน้ำท่วม น้ำแล้งซ้ำซาก และการระบายน้ำอย่างรวดเร็ว

ยุทธศาสตร์ที่ 5 : เสริมสร้างธรรมาภิบาลในการบริหารจัดการองค์กร

กลยุทธ์ :

- 5.1 เสริมสร้างความเข้มแข็งของภาคประชาชนในกระบวนการมีส่วนร่วมพัฒนาท้องถิ่น สร้างเครือข่ายการทำงาน และสนับสนุนการติดตามตรวจสอบการใช้อำนาจภาครัฐอย่างมีประสิทธิภาพ
- 5.2 สร้างภาคประชาการให้มีประสิทธิภาพ และปลูกฝังจิตสำนึกบุคลากรให้เห็นความสำคัญและยึดมั่นในหลักธรรมาภิบาล การเปิดเผยข้อมูลข่าวสารที่หลากหลาย

5.3 เสริมสร้างประชาธิปไตย ความสมานฉันท์และความมั่นคงในสังคม เพื่อให้สังคมสงบสุข และมีความปลอดภัย

5.4 ส่งเสริมการใช้เทคโนโลยี ข้อมูล และดิจิทัลแพลตฟอร์มเป็นเครื่องมือการบริหารราชการและอำนวยความสะดวกในการให้บริการประชาชน

2. ยุทธศาสตร์องค์การบริหารส่วนตำบลปากน้ำ

2.1 วิสัยทัศน์

“ยึดหลักการมีส่วนร่วม พัฒนาโครงสร้างพื้นฐาน การท่องเที่ยว เศรษฐกิจ คุณภาพชีวิต ทรัพยากรธรรมชาติและสิ่งแวดล้อม เพื่อสังคมน่าอยู่”

คำขวัญตำบลปากน้ำ

สินทรัพย์ในน้ำ เกาะงามล้ำค่า เมืองทำอันดามัน

- สินทรัพย์ในน้ำ คือ ตำบลปากน้ำมีแหล่งสัตว์น้ำ ปะการัง และป่าชายเลนซึ่งเป็นแหล่งกำเนิดสัตว์น้ำ
- เกาะงามล้ำค่า คือ พื้นที่ตำบลปากน้ำบางส่วนอยู่ในเขตอุทยานแห่งชาติหมู่เกาะเภตราซึ่งมีเกาะบูโหลนที่สวยงาม
- เมืองทำอันดามัน คือ พื้นที่ตำบลปากน้ำมีพื้นที่ติดทะเลอันดามันซึ่งสามารถเดินทางติดต่อกับต่างประเทศได้หลายประเทศ

2.2 พันธกิจ

1. พัฒนาเศรษฐกิจให้มีความมั่นคง พึ่งตนเองตามแนวเศรษฐกิจพอเพียง
2. พัฒนาให้เป็นเมืองท่องเที่ยวเชิงอนุรักษ์ จัดระเบียบท่าเรือให้สะดวกทันสมัย ทุกภาคส่วนยอมรับพัฒนาให้เป็นเมืองท่องเที่ยวเชิงอนุรักษ์ จัดระเบียบท่าเรือให้สะดวกทันสมัย ทุกภาคส่วน ยอมรับ
3. พัฒนาสังคม การศึกษา การกีฬาและอนุรักษ์ภูมิปัญญาท้องถิ่นให้คงอยู่ตลอดไป
4. พัฒนาสาธารณสุขชุมชนให้คนมีสุขภาพพลานามัยที่สมบูรณ์ แข็งแรง เพิ่มความปลอดภัยในชีวิตและทรัพย์สินให้คนมีความสะดวก ปลอดภัย
5. พัฒนาโครงสร้างพื้นฐานให้ได้มาตรฐาน จัดระเบียบเมืองให้สงบเรียบร้อยและปรับปรุงภูมิทัศน์เมืองให้ร่มรื่นสวยงาม
6. อนุรักษ์และใช้ประโยชน์ทรัพยากรธรรมชาติอย่างสมดุล จัดการขยะและน้ำเสียชุมชนให้เหมาะสม
7. พัฒนาศักยภาพบุคลากร เครื่องมือเครื่องใช้ที่ทันสมัยและประยุกต์ใช้เทคโนโลยีเพื่อบริการประชาชน
8. พัฒนาเครือข่ายการมีส่วนร่วม ส่งเสริมให้ทุกภาคส่วนร่วมในการพัฒนาท้องถิ่น

2.3 ยุทธศาสตร์การพัฒน่องค์การบริหารส่วนตำบลปากน้ำ

ยุทธศาสตร์ที่ 1 ยุทธศาสตร์การพัฒนาด้านโครงสร้างพื้นฐาน

เป้าหมาย

เพื่อก่อสร้างและซ่อมบำรุงโครงสร้างพื้นฐานในเขตองค์การบริหารส่วนตำบลปากน้ำให้มีความสะดวกและมาตรฐาน สนับสนุนยุทธศาสตร์ด้านอื่นๆ ให้ประสบความสำเร็จ โดยเฉพาะอย่างยิ่งด้านคมนาคมขนส่ง ด้านความสงบเรียบร้อยและความสงบสุขของประชาชนและด้านเศรษฐกิจ

กลยุทธ์พัฒนา

1. ก่อสร้าง ปรับปรุง ซ่อมแซมเส้นทางคมนาคมในพื้นที่ เพื่อความปลอดภัยในชีวิตและทรัพย์สินของประชาชน
2. ก่อสร้าง บำรุง รักษา ซ่อมแซมระบบไฟฟ้า ประปา ระบายน้ำ ทำเทียบเรือตลอดจนงานสาธารณูปการ
3. ดูแลรักษาแหล่งน้ำ จัดทำ บำรุงรักษา ซ่อมแซมวัสดุ อุปกรณ์ ภาชนะ ในการกักเก็บน้ำ
4. ปรับปรุงภูมิทัศน์ สถานที่ต่าง ๆ ในความดูแลให้มีความสวยงาม

ตัวชี้วัด KPI

1. จำนวนที่เพิ่มขึ้นของถนนสะพาน ไหล่ทาง ท่อระบาย รางระบายน้ำที่ได้มาตรฐาน
2. จำนวนระบบสาธารณูปโภค สาธารณูปการและแหล่งน้ำที่ได้รับการบำรุงรักษา
3. จำนวนแหล่งน้ำ วัสดุ อุปกรณ์ ภาชนะ ในการกักเก็บน้ำ ได้รับการซ่อมแซม จัดทำ
4. จำนวนที่สถานที่ที่ได้รับการปรับปรุงภูมิทัศน์และดูแลรักษา

ยุทธศาสตร์ที่ 2 ยุทธศาสตร์การพัฒนาด้านเศรษฐกิจและการท่องเที่ยว

เป้าหมาย

การท่องเที่ยวในพื้นที่ตำบลปากน้ำเป็นที่รู้จักมากขึ้น มีรายได้เพิ่มขึ้นจากการท่องเที่ยว แหล่งท่องเที่ยวมีความสะดวกและได้มาตรฐาน ซึ่งเป็นไปตามยุทธศาสตร์การพัฒนากิจการพัฒนาการท่องเที่ยวของจังหวัดสตูล และยุทธศาสตร์การพัฒนากิจการท่องเที่ยวอย่างมีคุณภาพและยั่งยืนตามกรอบยุทธศาสตร์การปกครองส่วนท้องถิ่น

กลยุทธ์การพัฒนา

1. การส่งเสริมและพัฒนากิจการท่องเที่ยวทุกรูปแบบและการท่องเที่ยวเชิงนิเวศ พร้อมรองรับสู่ประชาคมอาเซียน
2. ส่งเสริม สนับสนุนให้ชุมชนมีความเข้มแข็งและพึ่งพาตนเอง
3. ส่งเสริมสนับสนุนด้านการประกอบอาชีพ สร้างงานสร้างรายได้ ให้แก่ ประชาชน

ตัวชี้วัด (KPI)

1. จำนวนกิจกรรมโครงการที่ส่งเสริมการท่องเที่ยว
2. จำนวนกิจกรรมโครงการส่งเสริมการมีส่วนร่วมและสร้างชุมชนเข้มแข็ง
3. จำนวนกิจกรรมโครงการการส่งเสริมกลุ่มอาชีพ การดำเนินชีวิตแบบพอเพียง

ยุทธศาสตร์ที่ 3 ยุทธศาสตร์การพัฒนาด้านคุณภาพชีวิตและสังคม

เป้าหมาย

เพื่อเสริมสร้าง พัฒนา คุณภาพชีวิตคนในพื้นที่อบต.ปากน้ำ ทางด้านจิตใจ ด้านการศึกษา ด้านสุขภาพอนามัย ด้านสวัสดิการและสังคม ด้านกีฬา ให้มีคุณภาพและพึ่งพาตนเองได้ ซึ่งเป็นไปตามแนวทางแผนพัฒนาเศรษฐกิจและสังคมแห่งชาติฉบับที่ 12 (พ.ศ. 2561 - 2565)

กลยุทธ์การพัฒนา

1. ส่งเสริมสนับสนุนการพัฒนาคุณภาพชีวิตและการจัดกิจกรรม ผู้สูงอายุ เด็ก เยาวชน สตรีและผู้ด้อยโอกาส ผู้พิการ ผู้ป่วยเอดส์
2. ส่งเสริมสนับสนุนด้านการศึกษา นันทนาการ ศาสนา ขนบธรรมเนียมประเพณี วัฒนธรรม ภูมิปัญญาท้องถิ่น
3. ส่งเสริมสนับสนุนด้านกีฬาและนันทนาการ
4. ส่งเสริม สนับสนุนการป้องกันอุบัติเหตุ สาธารณภัย และภัยธรรมชาติต่าง ๆ
5. ส่งเสริม สนับสนุนประชาชนทุกกลุ่มวัยได้รับการจัดการด้านสาธารณสุขที่จำเป็นต่อสุขภาพและอนามัย

6. ส่งเสริม สนับสนุนในการป้องกัน บำบัดผู้ติดยาเสพติด

ตัวชี้วัด (KPI)

1. จำนวนกิจกรรม/โครงการส่งเสริมผู้สูงอายุ เด็ก เยาวชน สตรีด้อยโอกาสและผู้ไร้ที่พึ่งผู้พิการ ผู้ป่วยเอดส์
2. จำนวนกิจกรรม/โครงการที่สนับสนุนด้านศึกษา ศาสนา ขนบธรรมเนียมประเพณี วัฒนธรรม ภูมิปัญญาท้องถิ่น
3. จำนวนกิจกรรม/โครงการส่งเสริมด้านกีฬาและด้านนันทนาการ
4. จำนวนกิจกรรม/โครงการ ในการป้องกันอุบัติเหตุ สาธารณภัยและภัยธรรมชาติต่าง ๆ
5. จำนวนกิจกรรม/โครงการในการพัฒนาระบบสุขภาพในทุกมิติ
6. จำนวนกิจกรรม/โครงการการป้องกันยาเสพติดในพื้นที่ตำบลปากน้ำ

ยุทธศาสตร์ที่ 4 ยุทธศาสตร์การพัฒนาด้านทรัพยากรธรรมชาติและสิ่งแวดล้อม

เป้าหมาย

เพื่อพัฒนาระบบการจัดการสิ่งแวดล้อมอันพึงปรารถนาร่วมกันไม่ให้มีปัญหาภายในชุมชนซึ่งเป็นไปตามแนวทางยุทธศาสตร์พัฒนาจังหวัด

กลยุทธ์การพัฒนา

1. ส่งเสริมสนับสนุนการอนุรักษ์และฟื้นฟูทรัพยากรธรรมชาติและสิ่งแวดล้อม
2. พัฒนาระบบการจัดการขยะ การควบคุมมลพิษทางน้ำ อากาศ เสียง

ตัวชี้วัด (KPI)

1. จำนวนกิจกรรม/โครงการที่ดำเนินการสนับสนุน การอนุรักษ์และฟื้นฟูทรัพยากรธรรมชาติและสิ่งแวดล้อม
2. จำนวนกิจกรรม/โครงการที่ดำเนินการจัดการขยะ การควบคุมมลพิษทางน้ำ อากาศ เสียง

ยุทธศาสตร์ที่ 5 ยุทธศาสตร์การพัฒนาด้านการบริหารจัดการองค์กรให้มีความเข้มแข็ง มีประสิทธิภาพ

เป้าหมาย

เพื่อสนับสนุนประชาชนทุกภาคส่วนให้มีส่วนร่วมในการพัฒนาและตรวจสอบการทำงานของภาครัฐและให้บรรลุแนวทางการดำเนินงานของจังหวัดนครราชสีมาตามยุทธศาสตร์การบริหารราชการให้เป็นไปตามหลักการบริหารจัดการบ้านเมืองที่ดี

กลยุทธ์การพัฒนา

1. พัฒนา สนับสนุนเสริมสร้างประสิทธิภาพและศักยภาพในการปฏิบัติงาน ของบุคลากรในองค์กร
2. ส่งเสริม สนับสนุนให้มีวัสดุอุปกรณ์ในการปฏิบัติงานที่ครบครันทันสมัยเพื่อการปฏิบัติงานและบริการประชาชน

ตัวชี้วัด (KPI)

1. จำนวนโครงการ/กิจกรรมที่พัฒนา สนับสนุน เสริมสร้างประสิทธิภาพและศักยภาพในการปฏิบัติงาน ของบุคลากรในองค์กร
2. จำนวนกิจกรรม/โครงการส่งเสริม สนับสนุนให้มีวัสดุ อุปกรณ์ในการปฏิบัติงานที่ครบครันทันสมัยเพื่อการปฏิบัติงานและบริการประชาชน

2.4 จุดยืนทางยุทธศาสตร์

จุดยืนทางยุทธศาสตร์ (Positioning) ขององค์การบริหารส่วนตำบลปากน้ำ

ตำบลปากน้ำเป็นตำบลที่มีความอุดมสมบูรณ์ทางด้านทรัพยากรธรรมชาติและสิ่งแวดล้อม มีศักยภาพด้านการท่องเที่ยว ด้านประมงมีความเชื่อมโยงการท่องเที่ยวฝั่งอันดามัน และประเทศเพื่อนบ้านมาเลเซีย ประชากรส่วนใหญ่ประกอบอาชีพประมง มีรายได้จากการเกษตรและการท่องเที่ยว ทางด้านภูมิศาสตร์มีพื้นที่ติดทะเลและเป็นเกาะ จำนวน 1 หมู่บ้าน ทางด้านสังคมและวัฒนธรรมประชาชนมีความแตกต่างทางศาสนา แต่สามารถอยู่ร่วมกันได้อย่างมีความสุขทำให้ตำบลมีความพร้อมทั้งทางเศรษฐกิจและการท่องเที่ยวและเพื่อให้สอดคล้องกับการกำหนดจุดยืนทางยุทธศาสตร์ ดังต่อไปนี้

1. พัฒนาโครงสร้างพื้นฐาน

1.1 พัฒนา ก่อสร้าง ปรับปรุง ซ่อมแซม โครงสร้างพื้นฐาน เส้นทางคมนาคม สะพาน ท่าเทียบเรือ ตลอดจนงานสาธารณูปการ ประปา ไฟฟ้า คุระบายน้ำ ให้เพียงพอและทั่วถึงในพื้นที่ เพื่อความปลอดภัยในชีวิตและทรัพย์สิน ของประชาชน

1.2 ดูแลรักษาแหล่งน้ำ จัดทำ บำรุงรักษา ซ่อมแซมวัสดุ อุปกรณ์ ภาชนะ ในการกักเก็บน้ำ

1.3 ปรับปรุงภูมิทัศน์ สถานที่ต่างๆ ในความดูแลให้มีความสวยงาม

2. พัฒนาเศรษฐกิจและการท่องเที่ยว

2.1 การส่งเสริมและพัฒนาการท่องเที่ยวทุกรูปแบบ และการท่องเที่ยวเชิงนิเวศ

2.2 ส่งเสริม สนับสนุนให้ชุมชนมีความเข้มแข็งและพึ่งพาตนเอง

2.3 ส่งเสริมสนับสนุนด้านการประกอบอาชีพ สร้างงานสร้างรายได้ ให้แก่ ประชาชน

3. พัฒนาด้านคุณภาพชีวิตและสังคม

3.1 ส่งเสริมสนับสนุนการพัฒนาคุณภาพชีวิตและการจัดกิจกรรม ผู้สูงอายุ เด็ก เยาวชน สตรีและด้อยโอกาส ผู้พิการ ผู้ป่วยเอดส์

3.2 ส่งเสริมสนับสนุนด้านการศึกษา นันทนาการ ศาสนา ขนบธรรมเนียมประเพณี วัฒนธรรม ภูมิปัญญาท้องถิ่น อนุรักษ์ พันธุ์และสืบสาน ศิลปวัฒนธรรม จารีตประเพณีและภูมิปัญญาท้องถิ่น

3.3 ส่งเสริมสนับสนุนด้านกีฬาและนันทนาการ

- 3.4 ส่งเสริมสนับสนุนการป้องกันอุบัติเหตุ สาธารณภัย และภัยธรรมชาติต่างๆ
- 3.5 ส่งเสริมสนับสนุนประชาชนทุกกลุ่มวัยได้รับการจัดการด้านสาธารณสุขที่จำเป็นต่อสุขภาพและอนามัย
- 3.6 ส่งเสริม สนับสนุนในการป้องกัน บำบัดผู้ติดเชื้อเสฟติด
- 4. **พัฒนาด้านทรัพยากรธรรมชาติและสิ่งแวดล้อม**
 - 4.1 ส่งเสริมสนับสนุนการอนุรักษ์และฟื้นฟูทรัพยากรธรรมชาติและสิ่งแวดล้อม
 - 4.2 พัฒนาระบบการจัดการขยะ การควบคุมมลพิษทางน้ำ อากาศ เสียง
- 5. **พัฒนาด้านการบริหารจัดการองค์กรให้มีความเข้มแข็ง มีประสิทธิภาพ**
 - 5.1 พัฒนาสนับสนุนเสริมสร้างประสิทธิภาพและศักยภาพในการปฏิบัติงาน ของบุคลากรในองค์กร
 - 5.2 ส่งเสริมสนับสนุนให้มีวัสดุ อุปกรณ์ในการปฏิบัติงานที่ครบครันทันสมัยเพื่อการปฏิบัติงานและบริการประชาชน
 - 5.3 ประชาชนมีส่วนร่วมในการบริหารงานของท้องถิ่น
 - 5.4 มีการบริหารจัดการบ้านเมืองที่ดี

2.5 ความเชื่อมโยงของยุทธศาสตร์การพัฒนา

<p>ยุทธศาสตร์ชาติ 20 ปี (พ.ศ.2561-2568)</p> <ol style="list-style-type: none"> ยุทธศาสตร์ด้านความมั่นคง ยุทธศาสตร์ด้านการสร้างความสามารถในการแข่งขัน ยุทธศาสตร์ด้านการพัฒนาและเสริมสร้างศักยภาพทรัพยากรมนุษย์ ยุทธศาสตร์ด้านการสร้างโอกาสความเสมอภาคและเท่าเทียมกันทางสังคม ยุทธศาสตร์ด้านการสร้างการเติบโตบนคุณภาพชีวิตที่เป็นมิตรกับสิ่งแวดล้อม ยุทธศาสตร์ด้านการปรับสมดุลและพัฒนาระบบการบริหารจัดการภาครัฐ 	<p>แผนพัฒนาภาคใต้ (พ.ศ.2566-2570)</p> <ol style="list-style-type: none"> พัฒนาและยกระดับการท่องเที่ยวและบริการและธุรกิจต่อเนื่องด้านการท่องเที่ยวสู่การท่องเที่ยวและบริการที่มีมาตรฐานและมีมูลค่าสูง พัฒนาและยกระดับอุตสาหกรรมการแปรรูปสินค้าเกษตรด้วยนวัตกรรมเพื่อสร้างมูลค่าเพิ่ม พัฒนาและส่งเสริมการผลิตและการแปรรูปเพื่อสร้างมูลค่าเพิ่มสินค้าเกษตรหลักของภาค อนุรักษ์ฟื้นฟูและบริหารจัดการฐานทรัพยากรธรรมชาติและสิ่งแวดล้อมอย่างเป็นระบบเพื่อเป็นฐานการพัฒนาที่ยั่งยืน พัฒนาพื้นที่เศรษฐกิจพิเศษชายแดนและด่านชายแดนให้เอื้อต่อการค้าการลงทุน 	<p>แผนพัฒนากลุ่มจังหวัดภาคใต้ฝั่งอันดามัน</p> <p><u>ประเด็นการพัฒนา</u></p> <ol style="list-style-type: none"> ฟื้นฟูเศรษฐกิจ และเยียวยาผู้ประกอบการบุคลากรด้านการท่องเที่ยวและกิจการต่อเนื่องอื่นๆที่ได้รับผลกระทบจากโรคระบาดไวรัสโคโรนา 2019 (COVID-19) สนับสนุนและพัฒนากการท่องเที่ยวเน้นคุณค่าที่เป็นมิตรต่อสิ่งแวดล้อม ส่งเสริมการเกษตรยั่งยืนและเกษตรสมัยใหม่ให้มีประสิทธิภาพ การพัฒนาสังคมและความมั่นคงในทุกมิติ 	<p>แผนการพัฒนาจังหวัดสตูล</p> <p><u>ประเด็นการพัฒนา</u></p> <ol style="list-style-type: none"> การเติบโตทางเศรษฐกิจบนคุณภาพชีวิตที่เป็นมิตรกับสิ่งแวดล้อมอย่างยั่งยืน การพัฒนาคนคุณภาพสังคมแห่งความสงบเรียบร้อยสันติสุข และระบบบริการรัฐที่มีประสิทธิภาพสูง การพัฒนาโครงสร้างพื้นฐาน ความทันสมัยของเมืองการคมนาคม โลจิสติกส์และการเชื่อมโยงภูมิภาค การบริหารจัดการทรัพยากรธรรมชาติและสิ่งแวดล้อมเพื่อคุณค่าแห่งชีวิต และการอนุรักษ์ที่ยั่งยืน
<p>ร่างแผนพัฒนาเศรษฐกิจและสังคมแห่งชาติ ฉบับที่ 13 (พ.ศ.2566-2570)</p> <p><u>แผนกลยุทธ์รายหมวดหมาย</u></p> <p>หมวดหมายที่ 1 ไทยเป็นประเทศชั้นนำด้านสินค้าเกษตรและเกษตรแปรรูปมูลค่าสูง</p> <p>หมวดหมายที่ 2 ไทยเป็นจุดหมายของการท่องเที่ยวที่เน้นคุณภาพและความยั่งยืน</p> <p>หมวดหมายที่ 3 ไทยเป็นฐานการผลิตยานยนต์ไฟฟ้าที่สำคัญของโลก</p> <p>หมวดหมายที่ 4 ไทยเป็นศูนย์กลางทางการแพทย์และสุขภาพมูลค่าสูง</p> <p>หมวดหมายที่ 5 ไทยเป็นประตูการค้าการลงทุนและยุทธศาสตร์ทางโลจิสติกส์ที่สำคัญของภูมิภาค</p> <p>หมวดหมายที่ 6 ไทยเป็นศูนย์กลางด้านดิจิทัลและอุตสาหกรรมอิเล็กทรอนิกส์อัจฉริยะ ของอาเซียน</p> <p>หมวดหมายที่ 7 ไทยมีวิสาหกิจขนาดกลางและขนาดย่อมที่เข้มแข็ง มีศักยภาพสูง และสามารถแข่งขัน</p> <p>หมวดหมายที่ 8 ไทยมีพื้นที่และเมืองอัจฉริยะที่น่าอยู่ ปลอดภัย เติบโตได้อย่างยั่งยืน</p> <p>หมวดหมายที่ 9 ไทยมีความยากจนข้ามรุ่นลดลง และคนไทยทุกคนมีความคุ้มครองทางสังคมที่เพียงพอ เหมาะสม</p>	<p>หมวดหมายที่ 10 ไทยมีเศรษฐกิจหมุนเวียนและสังคมคาร์บอนต่ำ</p> <p>หมวดหมายที่ 11 ไทยสามารถลดความเสี่ยงและผลกระทบจากภัยธรรมชาติและ การเปลี่ยนแปลงสภาพภูมิอากาศ</p> <p>หมวดหมายที่ 12 ไทยมีกำลังคนสมรรถนะสูง มุ่งเรียนรู้อย่างต่อเนื่อง ตอบโจทย์การพัฒนาแห่งอนาคต</p> <p>หมวดหมายที่ 13 ไทยมีภาครัฐที่ทันสมัย มีประสิทธิภาพ และตอบโจทย์</p> <p>ยุทธศาสตร์พัฒนาขององค์กรปกครองส่วนท้องถิ่นในเขตจังหวัดสตูล (พ.ศ.2566-2570)</p> <p>ยุทธศาสตร์ที่ 1 พัฒนาการท่องเที่ยวเชิงนิเวศระดับโลกอย่างยั่งยืน</p> <p>ยุทธศาสตร์ที่ 2 พัฒนาเศรษฐกิจฐานรากให้เข้มแข็งและอย่างยั่งยืน</p> <p>ยุทธศาสตร์ที่ 3 พัฒนาศักยภาพคนและสังคมให้ทันสมัย สร้างภูมิปัญญา และการเรียนรู้อย่างต่อเนื่อง</p> <p>ยุทธศาสตร์ที่ 4 สร้างความสมดุลทางทรัพยากรธรรมชาติและสิ่งแวดล้อม</p> <p>ยุทธศาสตร์ที่ 5 เสริมสร้างธรรมาภิบาลในการจัดการองค์กร</p>		

ตารางความเชื่อมโยงยุทธศาสตร์การพัฒนาจังหวัดกับยุทธศาสตร์การพัฒนาของอปท.

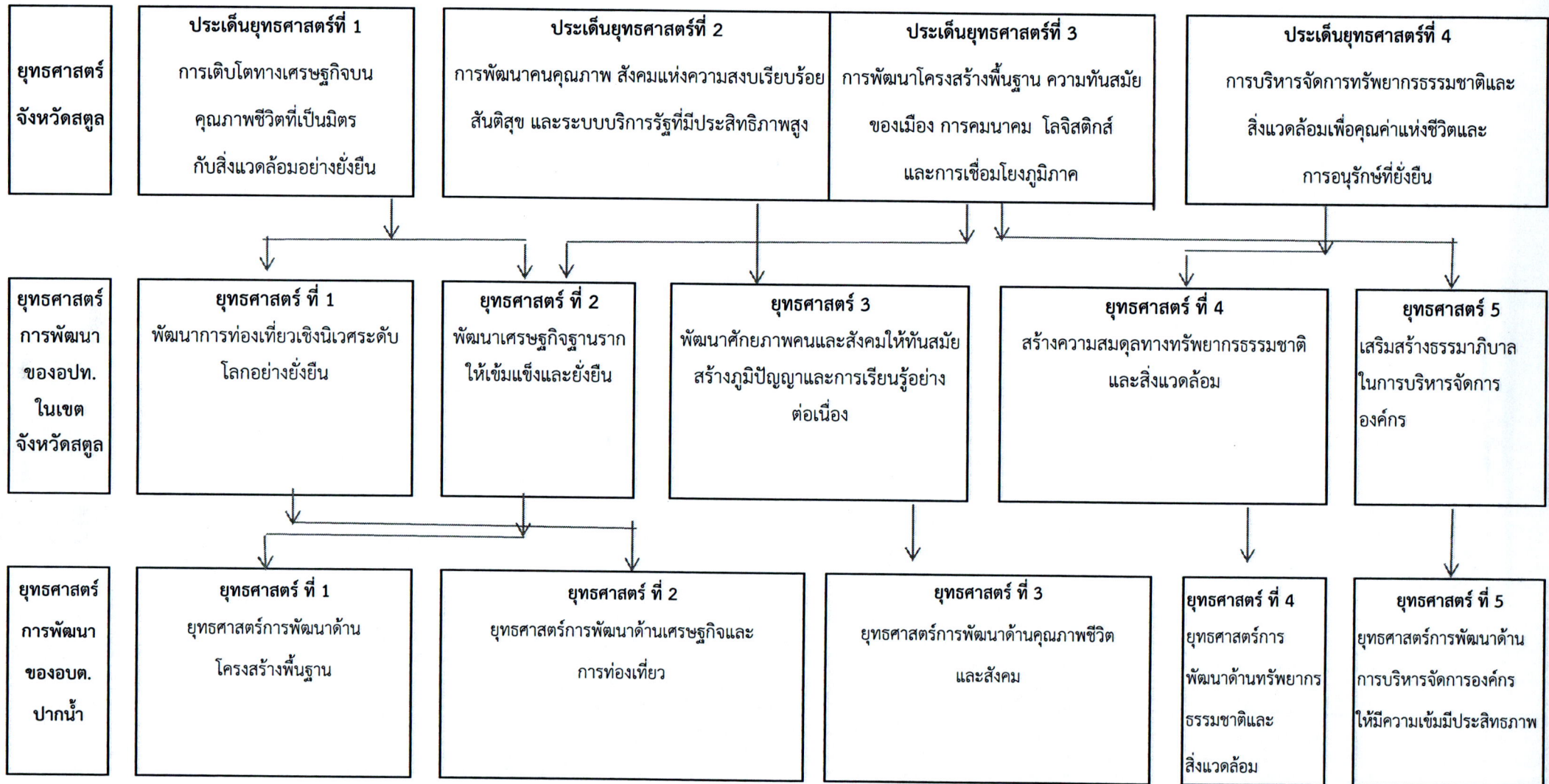

ยุทธศาสตร์การพัฒนาขององค์กรปกครองส่วนท้องถิ่น
Strategy Map

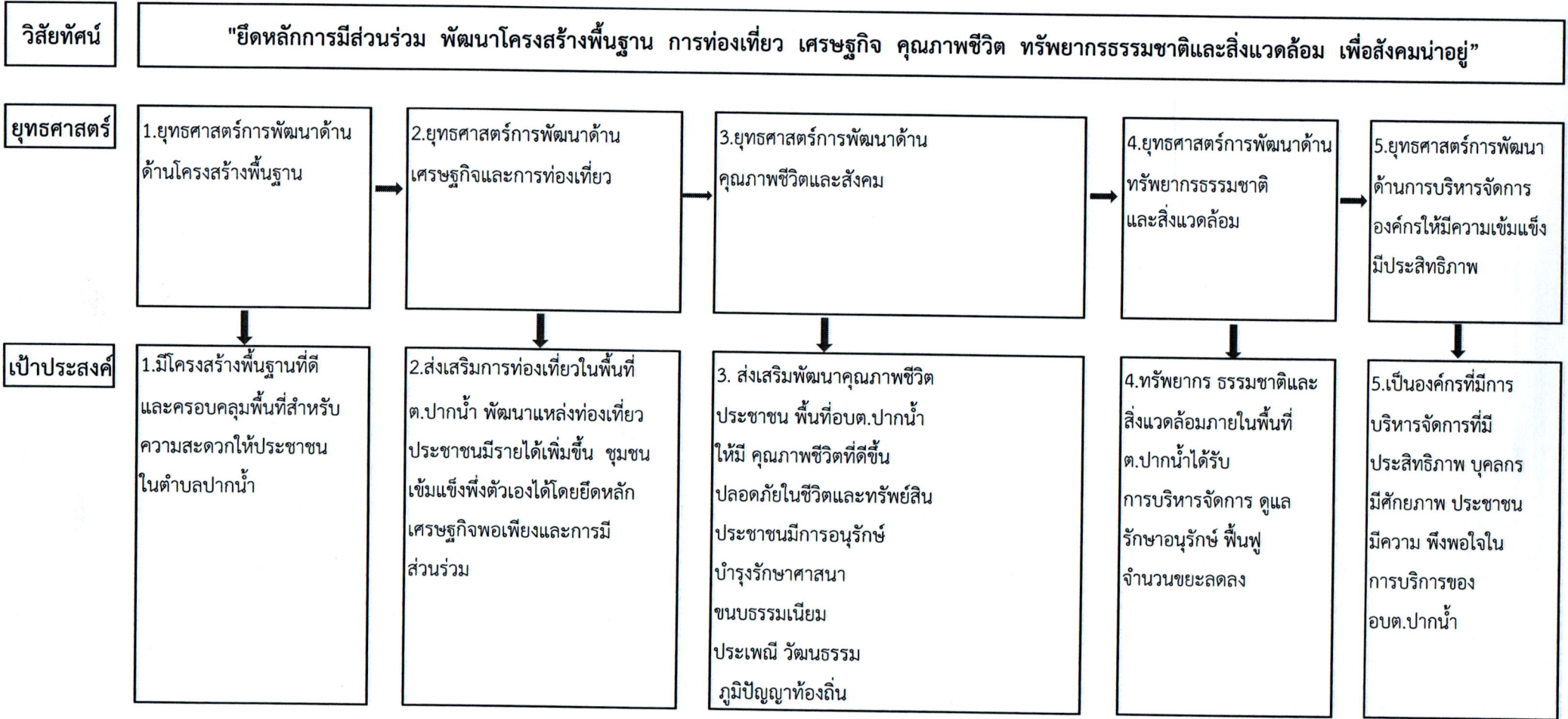

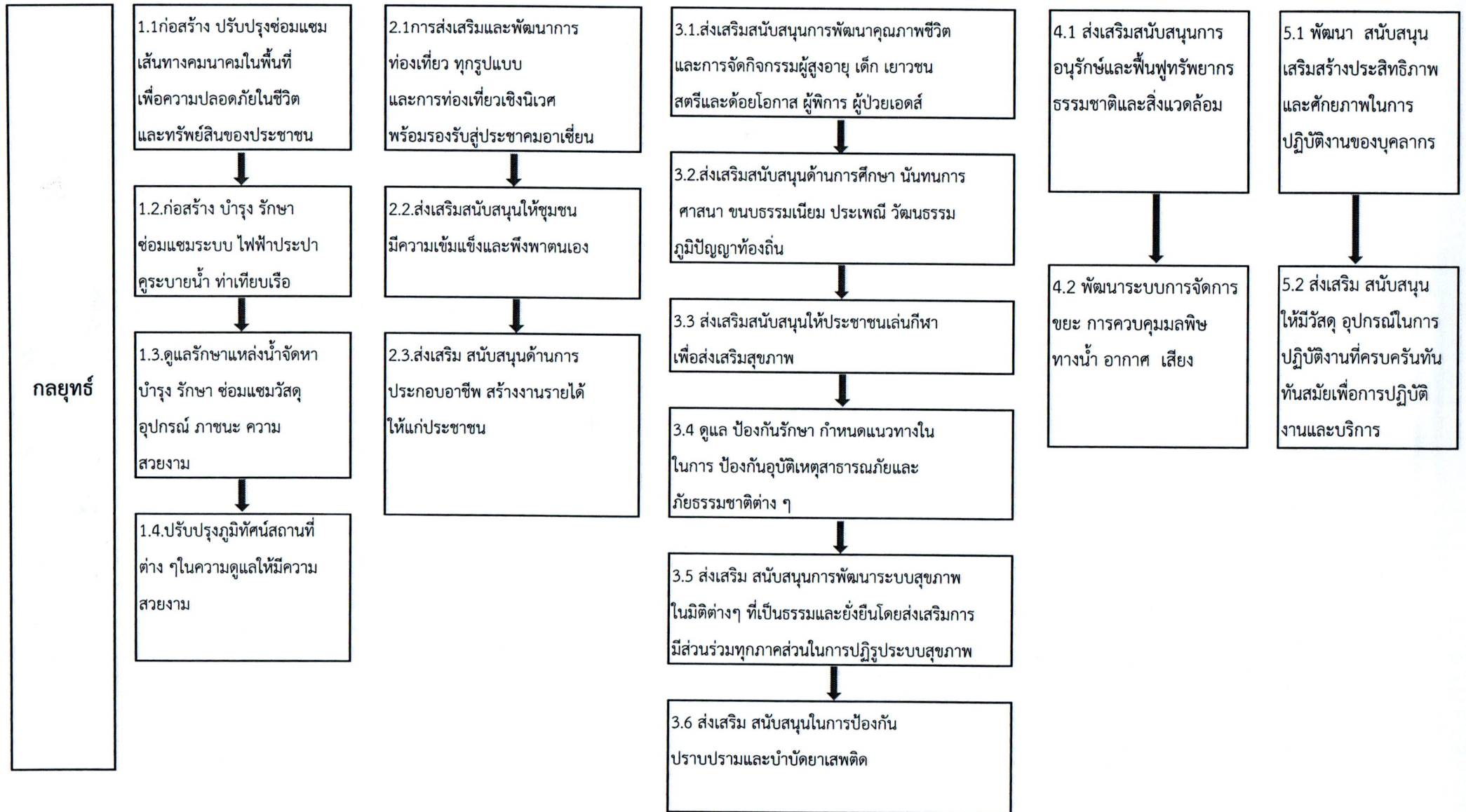

3. การวิเคราะห์เพื่อพัฒนาท้องถิ่น

3.1 การวิเคราะห์กรอบการจัดทำยุทธศาสตร์ขององค์กรปกครองส่วนท้องถิ่น

การวิเคราะห์กรอบการจัดทำยุทธศาสตร์ขององค์กรปกครองส่วนท้องถิ่นการวิเคราะห์สภาพแวดล้อม (SWOT Analysis) ขององค์การบริหารส่วนตำบลปากน้ำ (ใช้การวิเคราะห์ SWOT Analysis/Demand Analysis)/Global Demand และTrend ปัจจัยและสถานการณ์การเปลี่ยนแปลงที่มีผลต่อการพัฒนา อย่างน้อยต้องประกอบด้วยวิเคราะห์ ศักยภาพด้านเศรษฐกิจ ด้านสังคม ด้านการศึกษา ด้านผังเมือง ด้านเทคโนโลยี ด้านทรัพยากรธรรมชาติ และสิ่งแวดล้อม)

การวิเคราะห์ศักยภาพเพื่อประเมินสภาพการพัฒนาในปัจจุบัน และโอกาสในการพัฒนาในอนาคตขององค์การบริหารส่วนตำบล เป็นการประเมินถึงโอกาสและภาวะคุกคามหรือข้อจำกัดอันเป็น สภาวะแวดล้อมภายนอกที่มีผลต่อการพัฒนาท้องถิ่น รวมถึงจุดแข็งและจุดอ่อนของท้องถิ่น อันเป็น สภาวะแวดล้อมภายในขององค์กรปกครองส่วนท้องถิ่น โดยใช้เทคนิค SWOT analysis เพื่อพิจารณาศักยภาพ การพัฒนาของแต่ละยุทธศาสตร์ ดังนี้

จุดแข็ง (Strength-S)

1. เป็นตำบลที่มีแหล่งท่องเที่ยวและเป็นเมืองท่าจุดผ่านไปยังแหล่งท่องเที่ยวที่มีชื่อเสียงของประเทศ
2. มีแหล่งท่องเที่ยวได้รับการรับรองเป็นอุทยานธรณีโลก
3. มีทรัพยากรธรรมชาติทางทะเลจำนวนมากเป็นตำบลติดชายฝั่งทะเลทำให้มีความหลากหลายในการประกอบอาชีพมีธุรกิจเกี่ยวกับการท่องเที่ยว การประมง การบริการ และมีโอกาสขยายตัวมากขึ้น
4. ชุมชนมีความเป็นอยู่แบบสงบ มีวิถีชีวิตตามแนวทางศาสนาอิสลาม
5. มีท่าเทียบเรือที่สำคัญ ทำให้มีความได้เปรียบในการพัฒนา
6. มีวิถีชีวิตและภูมิปัญญาท้องถิ่นที่เป็นเอกลักษณ์ของตนเอง
7. มีการดำรงอยู่ของวัฒนธรรมที่หลากหลาย ด้านประเพณี วัฒนธรรม ศาสนา ประชาชนอยู่ร่วมกันอย่างมีความสุข
8. ไม่มีปัญหาการก่อการร้ายและความไม่สงบ
9. ประชาชนส่วนมากไปใช้สิทธิเลือกตั้งในชุมชน
10. ผู้สูงอายุและคนพิการผู้ด้อยโอกาสได้รับการดูแลเอาใจใส่ทุกคน
11. มีหน่วยปฏิบัติการการแพทย์ฉุกเฉิน มีผู้เจ้าหน้าที่อาสาสมัครกู้ชีพปฏิบัติหน้าที่ให้ความช่วยเหลือตลอดเวลา 24 ชั่วโมง
12. มีร้านอาหารที่มีมาตรฐาน ในการรองรับนักท่องเที่ยว
13. มีที่พักโรงแรม รีสอร์ท ที่ได้มาตรฐานในการรองรับนักท่องเที่ยวเป็นจำนวนมาก
14. มีหน่วยงานราชการ/รัฐวิสาหกิจ ในพื้นที่ เช่น อุทยานแห่งชาติหมู่เกาะเกตรา

จุดอ่อน(Weakness-W

1. ปัญหาการขยายตัวของชุมชน การผังเมืองไม่เป็นระบบ
2. การบุกรุกป่าชายเลน
3. ปัญหาแหล่งน้ำเสื่อมโทรม ปริมาณขยะเพิ่มขึ้น
4. ประชาชนมีรายได้ไม่มั่นคงและไม่เพียงพอต่อการดำรงชีพ
5. ราษฎรบางส่วนไม่มีที่ดินทำกิน
6. ปัญหายาเสพติด

โอกาส (Opportunity-O)

1. เป็นชายฝั่งติดทะเลอันดามัน
2. รัฐบาลส่งเสริมการท่องเที่ยว ซึ่งมีนักท่องเที่ยวทั้งชาวไทยและชาวต่างประเทศ
3. เป็นพื้นที่ในเขตพัฒนาพิเศษเฉพาะกิจ 5 จังหวัดชายแดนภาคใต้.
4. นักท่องเที่ยวจากสามจังหวัดชายแดนมาเที่ยวมากขึ้นจากเหตุการณ์ความไม่สงบในสามจังหวัด
5. การสนับสนุนการกระจายอำนาจให้แก่องค์กรปกครองส่วนท้องถิ่น ทำให้เข้าถึงความต้องการของประชาชนได้ตรงตามวัตถุประสงค์ และความต้องการของประชาชน
6. มีพื้นที่ที่เป็นแหล่งทรัพยากรธรรมชาติโดยเฉพาะป่าชายเลนทำให้ได้รับการสนับสนุนส่งเสริมดูแลพื้นที่ป่าชายเลนจากหน่วยงานภายนอกเป็นประจำ

อุปสรรค (Threat-T)

1. บุคลากรไม่มีความชำนาญเฉพาะด้านอย่างเพียงพอ การคมนาคมทางบกเป็นลักษณะสุดทาง
2. งบประมาณมีอยู่อย่างจำกัดไม่มีเพียงพอแก่การพัฒนาและบริการสาธารณะตามกฎหมายและภารกิจ
3. พื้นที่ส่วนใหญ่อยู่ในความดูแลของอุทยานแห่งชาติ การพัฒนาบางเรื่องไม่สามารถทำได้
4. ปัญหาราษฎรแอบแฝง แรงงานต่างด้าว ปัญหาทางสังคม
5. ราคาสินค้าเกษตรหลัก (ยางพารา ปาล์มน้ำมัน)ตกต่ำจากภาวะเศรษฐกิจโลก
6. กฎระเบียบไม่เอื้ออำนวยต่อการพัฒนาป่าชายเลนและอุทยานแห่งชาติ
7. ราคาของสินค้าการเกษตรขึ้นอยู่กับการแปรผันของตลาด

3.2 การประเมินสถานการณ์สภาพแวดล้อมภายนอกที่เกี่ยวข้อง

ในการจัดทำแผนพัฒนาท้องถิ่นขององค์การบริหารส่วนตำบลปากน้ำนั้น ได้ทำการประเมินสถานการณ์สภาพแวดล้อมภายนอกที่เกี่ยวข้อง ซึ่งมีรายละเอียดดังนี้

ชื่อปัญหา	สภาพปัญหา	สภาพปัญหาความต้องการ
1.ปัญหาด้านโครงสร้างพื้นฐาน	- การคมนาคมไม่สะดวก - ระบบประปาหมู่บ้านยังไม่ทั่วถึง - ไฟฟ้าสาธารณะยังไม่เพียงพอ	- ก่อสร้างปรับปรุงซ่อมแซมถนนในเขตพื้นที่ให้ได้ มาตรฐานรองรับการขยายเขตระบบประปาให้ทั่วถึงทุกหมู่บ้าน - อุดหนุนการไฟฟ้าส่วนภูมิภาค

ชื่อปัญหา	สภาพปัญหา	สภาพปัญหาความต้องการ
<p>6. ปัญหาด้านการศึกษา การศึกษา การศาสนา วัฒนธรรม ท้องถิ่น การกีฬา และ นันทนาการ</p>	<ul style="list-style-type: none"> - อัตราการเรียนต่อในระดับที่สูงขึ้น ของประชาชนมีน้อย ขาดแหล่งเรียนรู้ที่เป็นการศึกษาตามอัธยาศัย หรือการศึกษา นอกระบบ - วัฒนธรรมท้องถิ่นอันดีงาม ภูมิปัญญาชาวบ้านเริ่มสูญหาย - ประชาชนเข้าร่วมกิจกรรม วัฒนธรรม 	<ul style="list-style-type: none"> - ส่งเสริมการศึกษานอกโรงเรียน หรือการศึกษาระบบทางไกล - จัดทำโครงการส่งเสริมการอนุรักษ์ ภูมิปัญญาชาวบ้านให้กับเยาวชน รุ่นหลัง - ส่งเสริมการมีส่วนร่วมของประชาชน ในการทำ กิจกรรมต่างๆ กิจกรรมต่างๆ
<p>7. ปัญหาด้านการเมือง การบริหารและการพัฒนาบุคลากร ท้องถิ่น</p>	<ul style="list-style-type: none"> - ประชาชนบางส่วนยังขาดความรู้ ความเข้าใจในระบบการบริหารงาน ส่วนท้องถิ่น - กระบวนการทำงานของบุคลากร ในส่วนท้องถิ่นบางตำแหน่งยัง ไม่มีผู้ดำรงตำแหน่ง ทำงานยังไม่ตอบสนองความต้องการของประชาชน 	<ul style="list-style-type: none"> - ส่งเสริมและกระตุ้นให้ประชาชน เข้ามามีบทบาทในการมีส่วนร่วม - ต้องมีบุคลากรให้ครบทุกตำแหน่ง ตอบสนองความต้องการของ ประชาชนได้ดีที่สุด

ส่วนที่ 3
การวิเคราะห์เพื่อพัฒนาท้องถิ่น

3.1 ยุทธศาสตร์การพัฒนาและแผนงาน

ที่	ยุทธศาสตร์	ด้าน	แผนงาน	หน่วยงาน รับผิดชอบหลัก	หน่วยงาน สนับสนุน
1.	ยุทธศาสตร์การพัฒนา ด้านโครงสร้างพื้นฐาน	- บริการชุมชนและสังคม - บริหารงานทั่วไป	- บริหารงานทั่วไป - อุตสาหกรรมการโยธา - รักษาความสงบ - เคหะและชุมชน - การเกษตร	กองช่าง	อบต.ปากน้ำ
2.	ยุทธศาสตร์การพัฒนา ด้านเศรษฐกิจและการ ท่องเที่ยว	- เศรษฐกิจ - บริการชุมชนและสังคม	- บริหารงานทั่วไป - สังคมสงเคราะห์ - เคหะและชุมชน - สร้างความเข้มแข็งให้กับ ชุมชน - การศาสนา วัฒนธรรม และนันทนาการ - การเกษตร	สำนักงานปลัด กองสวัสดิการฯ กองช่าง กองการศึกษาฯ	อบต.ปากน้ำ
3.	ยุทธศาสตร์ด้านพัฒนา คุณภาพชีวิตและสังคม	- บริหารงานทั่วไป - บริการชุมชนและสังคม	- บริหารงานทั่วไป - รักษาความสงบ - การศึกษา - สาธารณสุข - สังคมสงเคราะห์ - เคหะและชุมชน - สร้างความเข้มแข็งให้กับ ชุมชน - การศาสนาวัฒนธรรมและ นันทนาการ - การเกษตร - งบกลาง	กองช่าง สำนักงานปลัด กองสวัสดิการฯ กองสาธารณสุขฯ กองการศึกษาฯ	อบต.ปากน้ำ
4.	ยุทธศาสตร์การพัฒนา ด้าน ทรัพยากรธรรมชาติและ สิ่งแวดล้อม	- การเศรษฐกิจ - บริการชุมชนและสังคม	- สาธารณสุข - เคหะและชุมชน - การเกษตร	กองสาธารณสุขฯ	อบต.ปากน้ำ
5.	ยุทธศาสตร์ด้านการ บริหารจัดการองค์กร ให้มีความเข้มแข็ง มี ประสิทธิภาพ	- บริหารทั่วไป - บริการชุมชนและสังคม	- บริหารงานทั่วไป - สร้างความเข้มแข็งให้กับ ชุมชน	กองช่าง สำนักงานปลัด กองสวัสดิการฯ กองสาธารณสุขฯ กองการศึกษาฯ	อบต.ปากน้ำ
รวม	5 ยุทธศาสตร์				

บัญชีสรุปโครงการ
แผนพัฒนาท้องถิ่น (พ.ศ.2566-2570)
ฉบับทบทวน พ.ศ.2565

บัญชีสรุปโครงการพัฒนา
แผนพัฒนาท้องถิ่น (พ.ศ.2566 - 2570) ฉบับทบทวน
องค์การบริหารส่วนตำบลปากน้ำ

ยุทธศาสตร์	ปี 2566		ปี 2567		ปี 2568		ปี 2569		ปี 2570		รวม 5 ปี	
	จำนวนโครงการ	งบประมาณ (บาท)	จำนวนโครงการ	งบประมาณ (บาท)	จำนวนโครงการ	งบประมาณ (บาท)	จำนวนโครงการ	งบประมาณ (บาท)	จำนวนโครงการ	งบประมาณ (บาท)	จำนวนโครงการ	งบประมาณ (บาท)
1. ยุทธศาสตร์การพัฒนาด้านโครงสร้างพื้นฐาน												
1.1 แผนงานบริหารงานทั่วไป	3	650,000	3	650,000	2	350,000	2	350,000	2	350,000	12	2,350,000
1.2 แผนงาน อุตสาหกรรมการโยธา	64	243,456,400	72	196,682,700	51	80,766,000	61	95,013,800	45	49,933,000	293	665,851,900
1.3 แผนงาน เคหะและชุมชน	9	12,900,000	13	94,200,000	9	20,460,000	9	25,400,000	10	29,000,000	50	181,960,000
1.4 แผนงาน การเกษตร	4	4,000,000	1	1,000,000	2	4,500,000	5	6,980,000	3	2,500,000	15	6,980,000
รวม	80	261,006,400	89	292,532,700	64	106,076,000	77	127,743,800	60	81,783,000	370	857,141,900
2. ยุทธศาสตร์การพัฒนาด้านเศรษฐกิจและการท่องเที่ยว												
2.1 แผนงาน บริหารงานทั่วไป	11	610,000	11	610,000	11	610,000	11	610,000	11	610,000	55	3,050,000
2.2 แผนงาน สังคมสงเคราะห์	1	80,000	1	80,000	1	80,000	1	80,000	1	80,000	5	400,000
2.3 แผนงาน เคหะและชุมชน	7	256,000,000	4	225,500,000	8	418,250,000	4	49,840,000	4	3,500,000	27	953,090,000
2.4 แผนงาน สร้างความเข้มแข็งให้กับชุมชน	14	1,940,000	14	1,940,000	17	9,980,900	14	1,940,000	14	1,940,000	73	17,740,900
2.5 แผนงาน การศาสนา วัฒนธรรม และ นันทนาการ	7	1,810,000	7	1,810,000	8	70,810,000	7	1,810,000	7	1,810,000	36	78,050,000
2.6 แผน งานการเกษตร	1	30,000	1	30,000	1	30,000	1	30,000	1	30,000	5	150,000
รวม	40	260,440,000	37	229,940,000	45	499,730,900	37	54,280,000	37	7,940,000	196	1,052,330,900

บัญชีสรุปโครงการพัฒนา
แผนพัฒนาท้องถิ่น (พ.ศ.2566 - 2570) ฉบับทบทวน
องค์การบริหารส่วนตำบลปากน้ำ

ยุทธศาสตร์	ปี 2566		ปี 2567		ปี 2568		ปี 2569		ปี 2570		รวม 5 ปี	
	จำนวนโครงการ	งบประมาณ (บาท)	จำนวนโครงการ	งบประมาณ (บาท)	จำนวนโครงการ	งบประมาณ (บาท)	จำนวนโครงการ	งบประมาณ (บาท)	จำนวนโครงการ	งบประมาณ (บาท)	จำนวนโครงการ	งบประมาณ (บาท)
3. ยุทธศาสตร์ด้านพัฒนาคุณภาพชีวิตและสังคม												
3.1 แผนงาน บริหารงานทั่วไป	1	50,000	1	50,000	1	50,000	1	50,000	1	50,000	5	250,000
3.2 แผนงาน รักษาความสงบภายใน	16	1,390,000	16	1,390,000	16	1,390,000	18	1,790,000	17	18,400,000	83	24,360,000
3.3 แผนงาน การศึกษา	28	10,250,000	28	10,250,000	28	10,250,000	28	10,250,000	28	10,250,000	140	51,250,000
3.4 แผนงาน สาธารณสุข	25	2,242,000	25	2,242,000	25	2,242,000	25	2,242,000	25	2,242,000	125	11,210,000
3.5 แผนงาน สังคมสงเคราะห์	23	1,650,000	23	1,650,000	23	1,650,000	23	1,650,000	23	1,650,000	115	8,250,000
3.6 แผนงาน เคหะและชุมชน	4	2,230,000	4	36,020,000	3	2,320,000	6	2,320,000	4	10,320,000	21	53,210,000
3.7 แผนงาน สร้างความเข้มแข็งให้กับชุมชน	6	340,000	6	340,000	6	340,000	6	340,000	6	340,000	30	1,700,000
3.8 แผนงานการศาสนา วัฒนธรรม และนันทนาการ	13	1,310,000	13	1,310,000	13	1,310,000	13	1,310,000	13	1,310,000	65	6,550,000
3.9 แผนงาน การเกษตร	1	20,000	1	20,000	1	20,000	1	20,000	1	20,000	5	100,000
3.10 งบกลาง	5	15,356,000	5	15,356,000	5	15,356,000	5	15,356,000	5	15,356,000	25	76,780,000
รวม	122	34,838,000	122	68,628,000	121	34,928,000	126	35,328,000	123	59,938,000	614	233,660,000

บัญชีสรุปโครงการพัฒนา
แผนพัฒนาท้องถิ่น (พ.ศ.2566 - 2570) ฉบับทบทวน
องค์การบริหารส่วนตำบลปากน้ำ

ยุทธศาสตร์	ปี 2566		ปี 2567		ปี 2568		ปี 2569		ปี 2570		รวม 5 ปี	
	จำนวนโครงการ	งบประมาณ (บาท)	จำนวนโครงการ	งบประมาณ (บาท)	จำนวนโครงการ	งบประมาณ (บาท)	จำนวนโครงการ	งบประมาณ (บาท)	จำนวนโครงการ	งบประมาณ (บาท)	จำนวนโครงการ	งบประมาณ (บาท)
4. ยุทธศาสตร์ การพัฒนาด้านทรัพยากรธรรมชาติและสิ่งแวดล้อม												
4.1 แผนงาน สาธารณสุข	5	2,670,000	5	2,670,000	5	2,670,000	5	2,670,000	5	2,670,000	25	13,350,000
4.2 แผนงาน เศรษฐกิจและชุมชน	5	5,130,000	5	5,130,000	5	5,130,000	5	5,130,000	5	5,130,000	25	25,650,000
4.3 แผนงาน การเกษตร	10	5,490,000	10	5,490,000	10	5,490,000	10	5,490,000	11	15,490,000	51	37,450,000
รวม	20	13,290,000	20	13,290,000	20	13,290,000	20	13,290,000	21	23,290,000	101	76,450,000

ยุทธศาสตร์	ปี 2566		ปี 2567		ปี 2568		ปี 2569		ปี 2570		รวม 5 ปี	
	จำนวนโครงการ	งบประมาณ (บาท)	จำนวนโครงการ	งบประมาณ (บาท)	จำนวนโครงการ	งบประมาณ (บาท)	จำนวนโครงการ	งบประมาณ (บาท)	จำนวนโครงการ	งบประมาณ (บาท)	จำนวนโครงการ	งบประมาณ (บาท)
5. ยุทธศาสตร์ด้านการบริหารจัดการองค์กรให้มีความเข้มแข็ง มีประสิทธิภาพ												
5.1 แผนงาน บริหารงานทั่วไป	15	4,160,000	15	4,160,000	15	4,160,000	15	4,160,000	15	4,160,000	75	20,800,000
5.2 แผนงาน สร้างความเข้มแข็งให้กับชุมชน	3	620,000	3	620,000	3	620,000	3	620,000	3	620,000	15	3,100,000
รวม	18	4,780,000	18	4,780,000	18	4,780,000	18	4,780,000	18	4,780,000	90	23,900,000
รวมทั้ง 5 ยุทธศาสตร์	280	574,354,400	286	609,170,700	268	658,804,900	278	235,421,800	259	177,731,000	1,371	2,243,482,800

รายละเอียดโครงการพัฒนา
แผนพัฒนาท้องถิ่น (พ.ศ.2566-2570) ฉบับทบทวน
องค์การบริหารส่วนตำบลปากน้ำ อำเภอละงู จ.สตูล

ก.ยุทธศาสตร์จังหวัดสตูล ยุทธศาสตร์ที่ 3 การพัฒนาโครงสร้างพื้นฐาน ความทันสมัยของเมือง การคมนาคมโลจิสติกส์และการเชื่อมโยงภูมิภาค
ข.ยุทธศาสตร์การพัฒนาขององค์การบริหารส่วนท้องถิ่นในเขตจังหวัดสตูล ยุทธศาสตร์ที่ 2 ยุทธศาสตร์การพัฒนาเศรษฐกิจฐานรากให้เข้มแข็งและยั่งยืน

1. ยุทธศาสตร์ด้านโครงสร้างพื้นฐาน

1.1 แผนงานบริหารงานทั่วไป

ที่	โครงการ	วัตถุประสงค์	เป้าหมาย ผลผลิต ของโครงการ	งบประมาณและที่ผ่านมา					ตัวชี้วัด (KPI)	ผลที่คาดว่าจะได้รับ	หน่วยงาน รับผิดชอบ หลัก
				2566 (บาท)	2567 (บาท)	2568 (บาท)	2569 (บาท)	2570 (บาท)			
1	จัดซื้อครุภัณฑ์คอมพิวเตอร์ชุดโปรแกรมสำหรับงานช่าง	เพื่ออำนวยความสะดวกต่อการปฏิบัติงานของเจ้าหน้าที่ในการให้บริการประชาชน	จัดซื้อครุภัณฑ์คอมพิวเตอร์ชุดโปรแกรมสำหรับงานช่าง	50,000	50,000	50,000	50,000	50,000	ร้อยละ 80 ของประชาชน มีความพึงพอใจ	การปฏิบัติงานมีมาตรฐานประสิทธิภาพถูกต้อง	กองช่าง
2	โครงการดัดแปลงสภาพรถบรรทุกน้ำเอนกประสงค์เป็นรถบรรทุกเทท้าย	1.เพื่อใช้บรรทุกวัสดุอุปกรณ์ซ่อมแซมงานโยธา 2.เพื่ออำนวยความสะดวกต่อการปฏิบัติงานของเจ้าหน้าที่ในการให้บริการประชาชน	รถบรรทุกน้ำ	300,000	300,000	-	-	-	ร้อยละ 80 ของประชาชน มีความพอใจ	มีรถบรรทุกอเนกประสงค์เพื่อให้บริการประชาชน	กองช่าง
3	โครงการติดตั้งซ่อมแซมปรับปรุงระบบเสียงไร้สาย ม.1- ม.7	เพื่อติดตั้งซ่อมแซมปรับปรุงระบบเสียงไร้สายภายในพื้นที่ตำบลปากน้ำ	ระบบเสียงไร้สายที่ได้มาตรฐาน	300,000	300,000	300,000	300,000	300,000	ร้อยละ 80 ของประชาชน มีความพึงพอใจ	ประชาชนได้รับการบริการประชาชนสัมพันธ์	กองช่าง
รวม 3 โครงการ				650,000	650,000	350,000	350,000	350,000			

รายละเอียดโครงการพัฒนา
แผนพัฒนาท้องถิ่น (พ.ศ.2566-2570) ฉบับทบทวน
องค์การบริหารส่วนตำบลปากน้ำ อำเภอละงู จ.สตูล

ก.ยุทธศาสตร์จังหวัดสตูล ยุทธศาสตร์ที่ 3 การพัฒนาโครงสร้างพื้นฐาน ความทันสมัยของเมือง การคมนาคมโลจิสติกส์และการเชื่อมโยงภูมิภาค
ข.ยุทธศาสตร์การพัฒนาขององค์กรปกครองส่วนท้องถิ่นในเขตจังหวัดสตูล ยุทธศาสตร์ที่ 2 ยุทธศาสตร์การพัฒนาเศรษฐกิจฐานรากให้เข้มแข็งและยั่งยืน

1. ยุทธศาสตร์ด้านโครงสร้างพื้นฐาน

1.2 แผนงานอุตสาหกรรมและการโยธา

ที่	โครงการ	วัตถุประสงค์	เป้าหมาย ผลผลิต ของโครงการ	งบประมาณและที่ผ่านมา					ตัวชี้วัด (KPI)	ผลที่คาดว่าจะได้รับ	หน่วยงาน รับผิดชอบ หลัก
				2566 (บาท)	2567 (บาท)	2568 (บาท)	2569 (บาท)	2570 (บาท)			
1	โครงการก่อสร้างที่จอดรถส่วนกลาง อบต.ปากน้ำ	เพื่อให้มีโรงจอดรถ ที่ทำการอบต.ปากน้ำ	ที่จอดรถส่วนกลาง	200,000	200,000	-	-	-	ร้อยละ 80 ของประชาชนมี ความพึงพอใจ	มีโรงจอดรถในการ บริการประชาชน	กองช่าง
2	โครงการต่อเติมอาคารสำนักงาน ที่ทำการ อบต.ปากน้ำ	เพื่อต่อเติมอาคาร สำนักงานที่ทำการ อบต.ปากน้ำ	ต่อเติมอาคารสำนักงาน อบต.ปากน้ำ	-	500,000	-	-	-	ร้อยละ 80 ของประชาชนมี ความพึงพอใจ	มีอาคารสำนักงาน ที่มาตราฐาน	กองช่าง
3	ปรับปรุง/ซ่อมแซม/ต่อเติมฝ.99 ภายในตำบลปากน้ำ	เพื่อปรับปรุงอาคาร ฝ.99 ให้มีสภาพพร้อมใช้งาน สาธารณะต่าง ๆ	อาคาร ฝ.99 ภายในตำบลปากน้ำ	-	-	300,000	-	-	ร้อยละ 80 ของประชาชน มีความพอใจ	อาคารฝ.99 ม.1 ได้รับการซ่อมแซม	กองช่าง
4	ก่อสร้าง/ปรับปรุง/ซ่อมแซมอาคาร อเนกประสงค์ทำเทียบเรือ บ่อเจ็ดลูก (ม.1)	เพื่อให้มีอาคาร อเนกประสงค์สำหรับ บริการประชาชน	ขนาด 7 x 16 ม. จำนวน 1 หลัง	-	-	2,500,000	-	-	ร้อยละ 80 ของประชาชน พึงพอใจ	มีอาคาร อเนกประสงค์ เพื่อบริการ ประชาชน	กองช่าง

รายละเอียดโครงการพัฒนา
แผนพัฒนาท้องถิ่น (พ.ศ.2566-2570) ฉบับทบทวน
องค์การบริหารส่วนตำบลปากน้ำ อำเภอละงู จ.สตูล

ก.ยุทธศาสตร์จังหวัดสตูล ยุทธศาสตร์ที่ 3 การพัฒนาโครงสร้างพื้นฐาน ความทันสมัยของเมือง การคมนาคมโลจิสติกส์และการเชื่อมโยงภูมิภาค
ข.ยุทธศาสตร์การพัฒนาขององค์กรปกครองส่วนท้องถิ่นในเขตจังหวัดสตูล ยุทธศาสตร์ที่ 2 ยุทธศาสตร์การพัฒนาเศรษฐกิจฐานรากให้เข้มแข็งและยั่งยืน
1. ยุทธศาสตร์ด้านโครงสร้างพื้นฐาน

1.2 แผนงานอุตสาหกรรมและการโยธา

ที่	โครงการ	วัตถุประสงค์	เป้าหมาย ผลผลิต ของโครงการ	งบประมาณและที่ผ่านมา					ตัวชี้วัด (KPI)	ผลที่คาดว่าจะได้รับ	หน่วยงาน รับผิดชอบ หลัก
				2566 (บาท)	2567 (บาท)	2568 (บาท)	2569 (บาท)	2570 (บาท)			
5	โครงการติดตั้งซ่อมแซมปรับปรุงระบบเสียงไร้สาย ม.1- ม.7	เพื่อติดตั้งซ่อมแซมปรับปรุงระบบเสียงไร้สายภายในพื้นที่ตำบลปากน้ำ	ระบบเสียงไร้สายที่ได้มาตรฐาน	300,000	300,000	300,000	300,000	300,000	ร้อยละ 80 ของประชาชนมีความพึงพอใจ	ประชาชนได้รับการบริการประชาชนสัมพันธ์	กองช่าง
6	โครงการก่อสร้างศูนย์การเรียนรู้ชุมชนบ้านบ่อเจ็ดลูก	เพื่อมีศูนย์การเรียนรู้ชุมชน	เพื่อเป็นแหล่งรวบรวมความรู้ของหมู่บ้าน	-	-	-	500,000	-	ร้อยละ 80 ของประชาชนมีความพึงพอใจ	ประชาชนมีความรู้เพิ่มขึ้น	กองช่าง
7	โครงการก่อสร้างทำเทียบเรือประมงพื้นบ้านชุมชนบ้านบ่อเจ็ดลูก (ม.1)	เพื่อก่อสร้างทำเทียบเรือไว้บริการประชาชน	ก่อสร้างทำเทียบเรือบ้านบ่อเจ็ดลูก	-	5,000,000	5,000,000	-	-	ร้อยละ 80 ของประชาชนได้รับความสะดวก	มีทำเทียบเรือที่ได้มาตรฐาน	กองช่าง
8	โครงการก่อสร้างทำเทียบเรือประมงพื้นบ้านชุมชนปากบารา (ม.2)	เพื่อก่อสร้างทำเทียบเรือไว้บริการประชาชน	ก่อสร้างทำเทียบเรือชุมชน (ท่าเจ)	-	5,000,000	-	-	-	ร้อยละ 80 ของประชาชนได้รับความสะดวก	มีทำเทียบเรือที่ได้มาตรฐาน	กองช่าง

รายละเอียดโครงการพัฒนา
แผนพัฒนาท้องถิ่น (พ.ศ.2566-2570) ฉบับบททวน
องค์การบริหารส่วนตำบลปากน้ำ อำเภอลง จ.สตูล

ก.ยุทธศาสตร์จังหวัดสตูล ยุทธศาสตร์ที่ 3 การพัฒนาโครงสร้างพื้นฐาน ความทันสมัยของเมือง การคมนาคมโลจิสติกส์และการเชื่อมโยงภูมิภาค
ข.ยุทธศาสตร์การพัฒนาขององค์กรปกครองส่วนท้องถิ่นในเขตจังหวัดสตูล ยุทธศาสตร์ที่ 2 ยุทธศาสตร์การพัฒนาเศรษฐกิจฐานรากให้เข้มแข็งและยั่งยืน

1. ยุทธศาสตร์ด้านโครงสร้างพื้นฐาน

1.2 แผนงานอุตสาหกรรมและการโยธา

ที่	โครงการ	วัตถุประสงค์	เป้าหมาย ผลผลิต ของโครงการ	งบประมาณและที่ผ่านมา					ตัวชี้วัด (KPI)	ผลที่คาดว่าจะได้รับ	หน่วยงาน รับผิดชอบ หลัก
				2566 (บาท)	2567 (บาท)	2568 (บาท)	2569 (บาท)	2570 (บาท)			
9	โครงการก่อสร้างเขื่อนป้องกันน้ำเซาะตลิ่ง ตำบลปากน้ำ ภายในตำบลปากน้ำ หมู่ที่ 1 บ้านบ่อเจ็ดลูก หมู่ที่ 2 บ้านปากบารา หมู่ที่ 3 บ้านบุโหล่น หมู่ที่ 5 บ้านท่ายาง หมู่ที่ 6 บ้านท่ามาลัย หมู่ที่ 7 บ้านท่าพยอม	เพื่อป้องกันการกัดเซาะ ตลิ่งบรรเทาความเดือน ร้อนของประชาชน	เขื่อน ภายในตำบล ปากน้ำ ม.1- ม.7	1,000,000	1,000,000	1,000,000	1,000,000	1,000,000	ร้อยละ 80 ของประชาชน มีความพึงพอใจ	ป้องกันน้ำ ทะเลกัดเซาะ ตลิ่ง	กองช่าง
10	ก่อสร้างทำเทียบเรือขนาดเล็กภายในต.ปากน้ำ หมู่ที่ 1 บ้านบ่อเจ็ดลูก หมู่ที่ 2 บ้านปากบารา หมู่ที่ 3 บ้านบุโหล่น หมู่ที่ 5 บ้านท่ายาง หมู่ที่ 6 บ้านท่ามาลัย หมู่ที่ 7 บ้านท่าพยอม	เพื่อความปลอดภัยในชีวิต และทรัพย์สินของ ประชาชนในการลงเรือ	ท่าเรือขนาดเล็ก/ ท่าเรือลอยน้ำ ทางเดินระยะทางยาว 250 ม.กว้าง 2 เมตร ท่าระยะ 4 เมตร กว้าง 6 เมตร	1,000,000	1,000,000	1,000,000	1,000,000	1,000,000	ร้อยละ 80 ของประชาชน มีความพึงพอใจ	ประชาชนมีความ ปลอดภัยในการ ลงเรือ	กองช่าง

รายละเอียดโครงการพัฒนา
แผนพัฒนาท้องถิ่น (พ.ศ.2566-2570) ฉบับทบทวน
องค์การบริหารส่วนตำบลปากน้ำ อำเภอลำทะเมนชัย จ.สตูล

ก.ยุทธศาสตร์จังหวัดสตูล ยุทธศาสตร์ที่ 3 การพัฒนาโครงสร้างพื้นฐาน ความทันสมัยของเมือง การคมนาคมโลจิสติกส์และการเชื่อมโยงภูมิภาค
ข.ยุทธศาสตร์การพัฒนาขององค์กรปกครองส่วนท้องถิ่นในเขตจังหวัดสตูล ยุทธศาสตร์ที่ 2 ยุทธศาสตร์การพัฒนาเศรษฐกิจฐานรากให้เข้มแข็งและยั่งยืน

1. ยุทธศาสตร์ด้านโครงสร้างพื้นฐาน

1.2 แผนงานอุตสาหกรรมและการโยธา

ที่	โครงการ	วัตถุประสงค์	เป้าหมาย ผลผลิต ของโครงการ	งบประมาณและที่ผ่านมา					ตัวชี้วัด (KPI)	ผลที่คาดว่าจะได้รับ	หน่วยงาน รับผิดชอบหลัก
				2566 (บาท)	2567 (บาท)	2568 (บาท)	2569 (บาท)	2570 (บาท)			
11	<p>หมู่ที่ 1</p> <p>ก่อสร้างถนนคอนกรีตเสริมเหล็ก</p> <ul style="list-style-type: none"> - เลียบหาดกาลิงถึงเข้านอน (ม.1) - สายฟาร์มกุ้งถึงรีสอร์ทชุมชน - สายท่าแคต (ตอน 2)(ม.1) - สายท่าเรือ ถึง คลองบ่อเจ็ดลูก - สายข้างมัสยิดม.1 ตอน 2 	เพื่อให้มีเส้นทางคมนาคม อำนวยความสะดวกแก่ ประชาชนในการสัญจร	ก่อสร้างถนนคอนกรีต ระยะทางเส้นละ 500 เมตร กว้าง เมตร	1,000,000	1,000,000	1,000,000	1,000,000	1,000,000	ร้อยละ 80 ของประชาชน ได้รับความ สะดวก	ประชาชนได้รับ สะดวกและมี ความปลอดภัย ในการคมนาคม	กองช่าง
12	โครงการก่อสร้างถนนคสล. ช.นางย่าอะอุทิศ ม.1	เพื่อให้มีเส้นทางคมนาคม อำนวยความสะดวกแก่ ประชาชนในการสัญจร	ก่อสร้างถนน คสล. ระยะทาง ยาว 227 เมตร กว้าง 4.00 เมตร	200,000	200,000	-	-	-	ร้อยละ 80 ของประชาชน ได้รับความ สะดวก	ประชาชนได้รับ ความสะดวกและ ปลอดภัยใน การคมนาคม	กองช่าง
13	โครงการก่อสร้างถนน คสล.ชุมชน บ้านบ่อเจ็ดลูก	เพื่อให้มีเส้นทางคมนาคม อำนวยความสะดวกแก่ ประชาชนในการสัญจร	ก่อสร้างถนน คสล. ระยะทางยาว900 เมตร กว้าง 5.00 เมตร	-	2,000,000	-	2,000,000	-	ร้อยละ 80 ของประชาชน ได้รับความ สะดวก	ประชาชนได้รับ ความสะดวกและ ปลอดภัยใน การคมนาคม	กองช่าง

รายละเอียดโครงการพัฒนา
แผนพัฒนาท้องถิ่น (พ.ศ.2566-2570) ฉบับบททวน
องค์การบริหารส่วนตำบลปากน้ำ อำเภอละงู จ.สตูล

ก.ยุทธศาสตร์จังหวัดสตูล ยุทธศาสตร์ที่ 3 การพัฒนาโครงสร้างพื้นฐาน ความทันสมัยของเมือง การคมนาคมโลจิสติกส์และการเชื่อมโยงภูมิภาค
ข.ยุทธศาสตร์การพัฒนาขององค์การปกครองท้องถิ่นในเขตจังหวัดสตูล ยุทธศาสตร์ที่ 2 ยุทธศาสตร์การพัฒนาเศรษฐกิจฐานรากให้เข้มแข็งและยั่งยืน

1. ยุทธศาสตร์ด้านโครงสร้างพื้นฐาน

1.2 แผนงานอุตสาหกรรมและการโยธา

ที่	โครงการ	วัตถุประสงค์	เป้าหมาย ผลผลิต ของโครงการ	งบประมาณและที่ผ่านมา					ตัวชี้วัด (KPI)	ผลที่คาดว่าจะ ได้รับ	หน่วยงาน รับผิดชอบ หลัก
				2566 (บาท)	2567 (บาท)	2568 (บาท)	2569 (บาท)	2570 (บาท)			
14	โครงการซ่อมสร้างถนนแอสฟัลต์ติกคอนกรีต ชุมชนบ้านบ่อเจ็ดลูก	เพื่อให้มีเส้นทางคมนาคม อำนวยความสะดวกแก่ ประชาชนในการสัญจร	ก่อสร้างถนนแอสฟัลต์ติก ระยะทางยาว 1,644 เมตร กว้าง 4-6 เมตร	3,600,000	3,600,000	3,600,000	3,600,000	3,600,000	ร้อยละ 80 ของประชาชน ได้รับความ สะดวก	ประชาชนได้รับ ความสะดวกและ ปลอดภัยใน การคมนาคม	กองช่าง
15	โครงการก่อสร้างถนนคสล. สายซอยหลังโรงเรียน-ศพด.บ้านบ่อเจ็ดลูก (ม.1)	เพื่อให้มีเส้นทางคมนาคม อำนวยความสะดวกแก่ ประชาชนในการสัญจร	ถนนคสล. ระยะทางยาว 330 เมตร กว้าง 5 เมตร	1,200,000	1,200,000	-	-	-	ร้อยละ 80 ของประชาชน เดินทางสะดวก	ประชาชนได้ รับความสะดวก และปลอดภัย	กองช่าง
16	บุกเบิกถนนหินผุ - สายซอยนางไซหนี่ - สายห้วยน้ำเย็น ถึงถ้ำกล้วยไม้ - ซอยหยังโรตไปรีรีสอร์ทชุมชน - ซอยท่าแคต-บ้านนางสั้น (ท่าแคตข.1) - สายเลียบบหาดกาลิง ซอย 1	เพื่อให้มีเส้นทาง คมนาคมอำนวยความสะดวกแก่ประชาชน ในการสัญจร	ก่อสร้างถนนหินผุ ระยะยาวทางเส้นละ 500 เมตร กว้าง 5 เมตร ม.1	-	-	1,000,000	1,000,000	1,000,000	ร้อยละ 80 ของประชาชน เดินทางสะดวก ปลอดภัย	ประชาชนได้รับ สะดวกและมี ความปลอดภัย ในการคมนาคม	กองช่าง

รายละเอียดโครงการพัฒนา
แผนพัฒนาท้องถิ่น (พ.ศ.2566-2570) ฉบับทบทวน
องค์การบริหารส่วนตำบลปากน้ำ อำเภอละงู จ.สตูล

ก.ยุทธศาสตร์จังหวัดสตูล ยุทธศาสตร์ที่ 3 การพัฒนาโครงสร้างพื้นฐาน ความทันสมัยของเมือง การคมนาคมโลจิสติกส์และการเชื่อมโยงภูมิภาค
ข.ยุทธศาสตร์การพัฒนาขององค์การปกครองท้องถิ่นในเขตจังหวัดสตูล ยุทธศาสตร์ที่ 2 ยุทธศาสตร์การพัฒนาเศรษฐกิจฐานรากให้เข้มแข็งและยั่งยืน

1. ยุทธศาสตร์ด้านโครงสร้างพื้นฐาน

1.2 แผนงานอุตสาหกรรมและการโยธา

ที่	โครงการ	วัตถุประสงค์	เป้าหมาย ผลผลิต ของโครงการ	งบประมาณและที่ผ่านมา					ตัวชี้วัด (KPI)	ผลที่คาดว่าจะ ได้รับ	หน่วยงาน รับผิดชอบ หลัก
				2566 (บาท)	2567 (บาท)	2568 (บาท)	2569 (บาท)	2570 (บาท)			
17	โครงการบุกเบิกถนนหินผุสาย ช.นางจ๊ะ เทพสุวรรณ ม.1	เพื่อให้มีเส้นทางคมนาคม อำนวยความสะดวกแก่ ประชาชนในการสัญจร	ก่อสร้างถนนหินผุ ระยะทางยาว 515 เมตร กว้าง 4.00 เมตร	-	400,000	-	-	-	ร้อยละ 80 ของประชาชน ได้รับความ สะดวก	ประชาชนได้รับ ความสะดวก ปลอดภัยในการ คมนาคม	กองช่าง
18	โครงการซ่อมสร้างถนนแอสฟัลต์ติก คอนกรีตสายซอยเขานกทูง (ม.1)	เพื่อให้มีเส้นทางคมนาคม อำนวยความสะดวกแก่ ประชาชนในการสัญจร	ถนนแอสฟัลต์ติกคอนกรีต ระยะทาง 530 เมตร กว้าง 6 เมตร	-	-	-	2,067,000	-	ร้อยละ 80 ของประชาชน ได้รับความ สะดวก	ประชาชนได้ รับความสะดวก และปลอดภัย	กองช่าง
19	โครงการบุกเบิกถนนหินผุสาย ช.นายอาทิตย์ อุทิศ ม.1	เพื่อให้มีเส้นทางคมนาคม อำนวยความสะดวกแก่ ประชาชนในการสัญจร	ก่อสร้างถนนหินผุ ระยะทางยาว 537 เมตร กว้าง 4.00 เมตร	-	-	400,000	-	-	ร้อยละ 80 ของประชาชน ได้รับความ สะดวก	ประชาชนได้รับ ความสะดวก ปลอดภัยในการ คมนาคม	กองช่าง
20	โครงการซ่อมสร้างถนนแอสฟัลต์ติก คอนกรีตสายซอยร่วมใจ (ม.1)	เพื่อให้มีเส้นทางคมนาคม อำนวยความสะดวกแก่ ประชาชนในการสัญจร	ถนนแอสฟัลต์ติกคอนกรีต ระยะทางยาว 421 เมตร กว้าง 4 เมตร	1,100,000	-	-	-	-	ร้อยละ 80 ของประชาชน ได้รับความ สะดวก	ประชาชนได้ รับความสะดวก และปลอดภัย	กองช่าง

รายละเอียดโครงการพัฒนา
แผนพัฒนาท้องถิ่น (พ.ศ.2566-2570) ฉบับทบทวน
องค์การบริหารส่วนตำบลปากน้ำ อำเภอลงู จ.สตูล

ก.ยุทธศาสตร์จังหวัดสตูล ยุทธศาสตร์ที่ 3 การพัฒนาโครงสร้างพื้นฐาน ความทันสมัยของเมือง การคมนาคมโลจิสติกส์และการเชื่อมโยงภูมิภาค
ข.ยุทธศาสตร์การพัฒนาขององค์การปกครองท้องถิ่นในเขตจังหวัดสตูล ยุทธศาสตร์ที่ 2 ยุทธศาสตร์การพัฒนาเศรษฐกิจฐานรากให้เข้มแข็งและยั่งยืน

1. ยุทธศาสตร์ด้านโครงสร้างพื้นฐาน

1.2 แผนงานอุตสาหกรรมและการโยธา

ที่	โครงการ	วัตถุประสงค์	เป้าหมาย ผลผลิต ของโครงการ	งบประมาณและที่ผ่านมา					ตัวชี้วัด (KPI)	ผลที่คาดว่าจะได้รับ	หน่วยงาน รับผิดชอบหลัก
				2566 (บาท)	2567 (บาท)	2568 (บาท)	2569 (บาท)	2570 (บาท)			
21	ก่อสร้างถนนคสล.สายโบราณสถานบ้านบ่อเจ็ดลูก	เพื่อให้มีเส้นทางคมนาคมอำนวยความสะดวกแก่ประชาชนในการสัญจร	ก่อสร้างถนนคสล.ระยะทางยาว 500 เมตร กว้าง 4 เมตร	-	1,500,000	-	-	-	ร้อยละ 80 ของประชาชนเดินทางสะดวก	ประชาชนได้รับความสะดวกและปลอดภัย	กองช่าง
22	หมู่ที่ 2 โครงการซ่อมสร้างถนนแอสฟัลต์ติกคอนกรีตสายซอยตะรุเตา 1 (ม.2)	เพื่อให้มีเส้นทางคมนาคมอำนวยความสะดวกแก่ประชาชนในการสัญจร	ถนนแอสฟัลต์ติกคอนกรีตระยะทาง ยาว 200 กว้าง 4 เมตร	-	520,000	520,000	-	-	ร้อยละ 80 ของประชาชนเดินทางสะดวก	ประชาชนได้รับความสะดวกและปลอดภัย	กองช่าง
23	โครงการซ่อมสร้างถนนแอสฟัลต์ติกคอนกรีตสายซอยตะรุเตา 3-4 (ม.2)	เพื่อให้มีเส้นทางคมนาคมอำนวยความสะดวกแก่ประชาชนในการสัญจร	ถนนแอสฟัลต์ติกคอนกรีตระยะทางยาว402 เมตร กว้าง 4 เมตร	1,050,000	-	-	-	-	ร้อยละ 80 ของประชาชนเดินทางสะดวก	ประชาชนได้รับความสะดวกและปลอดภัย	กองช่าง

รายละเอียดโครงการพัฒนา

แผนพัฒนาท้องถิ่น (พ.ศ.2566-2570) ฉบับทบทวน

องค์การบริหารส่วนตำบลปากน้ำ อำเภอลงขัน จ.สตูล

ก.ยุทธศาสตร์จังหวัดสตูล ยุทธศาสตร์ที่ 3 การพัฒนาโครงสร้างพื้นฐาน ความทันสมัยของเมือง การคมนาคมโลจิสติกส์และการเชื่อมโยงภูมิภาค

ข.ยุทธศาสตร์การพัฒนาขององค์กรปกครองส่วนท้องถิ่นในเขตจังหวัดสตูล ยุทธศาสตร์ที่ 2 ยุทธศาสตร์การพัฒนาเศรษฐกิจฐานรากให้เข้มแข็งและยั่งยืน

1. ยุทธศาสตร์ด้านโครงสร้างพื้นฐาน

1.2 แผนงานอุตสาหกรรมและการโยธา

ที่	โครงการ	วัตถุประสงค์	เป้าหมาย ผลผลิต ของโครงการ	งบประมาณและที่ผ่านมา					ตัวชี้วัด (KPI)	ผลที่คาดว่าจะได้รับ	หน่วยงาน รับผิดชอบ หลัก
				2566 (บาท)	2567 (บาท)	2568 (บาท)	2569 (บาท)	2570 (บาท)			
24	โครงการก่อสร้างถนน คสล.สายซอยฟ้าใส ตอน 2 หมู่ที่ 2	เพื่อให้มีเส้นทางคมนาคม อำนวยความสะดวกแก่ ประชาชนในการสัญจร	ก่อสร้างทางเดินคสล. ระยะทางยาว 80 เมตร กว้าง 4 เมตร	220,000	-	-	-	-	ร้อยละ 80 ของประชาชน เดินทางสะดวก	ประชาชนได้ รับความสะดวก และปลอดภัย	กองช่าง
25	ก่อสร้างทางเดินคสล.พร้อมคู ระบายน้ำซอยศูนย์ชาติ	เพื่อให้มีเส้นทางคมนาคม อำนวยความสะดวกแก่ ประชาชนในการสัญจร	ก่อสร้างทางเดินคสล. พร้อมคูระบายน้ำ ระยะทางยาว 220 เมตร กว้าง 1.5-3.0 เมตร	-	500,000	-	-	-	ร้อยละ 80 ของประชาชน เดินทางสะดวก	ประชาชนได้ รับความสะดวก และปลอดภัย	กองช่าง
26	โครงการซ่อมสร้างถนนแอสฟัลท์ติก คอนกรีตสายซอยก๊วลาบารา 1 (ม.2)	เพื่อให้มีเส้นทางคมนาคม อำนวยความสะดวกแก่ ประชาชนในการสัญจร	ถนนแอสฟัลท์ติกคอนกรีต ระยะทาง 400 เมตร กว้าง 4 เมตร	-	1,040,000	-	1,040,000	-	ร้อยละ 80 ของประชาชน เดินทางสะดวก	ประชาชนได้ รับความสะดวก และปลอดภัย	กองช่าง
27	โครงการซ่อมสร้างถนนแอสฟัลท์ติก คอนกรีตสายซอยก๊วลาบารา 2 (ม.2)	เพื่อให้มีเส้นทางคมนาคม อำนวยความสะดวกแก่ ประชาชนในการสัญจร	ถนนแอสฟัลท์ติกคอนกรีต ระยะทาง 1000 เมตร กว้าง 5 เมตร	-	3,250,000	-	3,250,000	-	ร้อยละ 80 ของประชาชน เดินทางสะดวก	ประชาชนได้ รับความสะดวก และปลอดภัย	กองช่าง

รายละเอียดโครงการพัฒนา

แผนพัฒนาท้องถิ่น (พ.ศ.2566-2570) ฉบับทบทวน

องค์การบริหารส่วนตำบลปากน้ำ อำเภอละงู จ.สตูล

ก.ยุทธศาสตร์จังหวัดสตูล ยุทธศาสตร์ที่ 3 การพัฒนาโครงสร้างพื้นฐาน ความทันสมัยของเมือง การคมนาคมโลจิสติกส์และการเชื่อมโยงภูมิภาค

ข.ยุทธศาสตร์การพัฒนาขององค์กรปกครองส่วนท้องถิ่นในเขตจังหวัดสตูล ยุทธศาสตร์ที่ 2 ยุทธศาสตร์การพัฒนาเศรษฐกิจฐานรากให้เข้มแข็งและยั่งยืน

1. ยุทธศาสตร์ด้านโครงสร้างพื้นฐาน

1.2 แผนงานอุตสาหกรรมและการโยธา

ที่	โครงการ	วัตถุประสงค์	เป้าหมาย ผลผลิต ของโครงการ	งบประมาณและที่ผ่านมา					ตัวชี้วัด (KPI)	ผลที่คาดว่าจะ ได้รับ	หน่วยงาน รับผิดชอบ หลัก
				2566 (บาท)	2567 (บาท)	2568 (บาท)	2569 (บาท)	2570 (บาท)			
28	โครงการซ่อมสร้างถนนแอสฟัลท์ติกคอนกรีตสายซอยก๊วลาบารา 3 (ม.2)	เพื่อให้มีเส้นทางคมนาคมอำนวยความสะดวกแก่ประชาชนในการสัญจร	ถนนแอสฟัลท์ติกคอนกรีตระยะทางยาว 98 เมตร กว้าง 4 เมตร	-	254,800	-	-	-	ร้อยละ 80 ของประชาชนเดินทางสะดวก	ประชาชนได้รับความสะดวกและปลอดภัย	กองช่าง
29	โครงการซ่อมสร้างถนนแอสฟัลท์ติกคอนกรีตสายซอยก๊วลาบารา 4 (ม.2)	เพื่อให้มีเส้นทางคมนาคมอำนวยความสะดวกแก่ประชาชนในการสัญจร	ถนนแอสฟัลท์ติกคอนกรีตระยะทางยาว 960 เมตร กว้าง 5 เมตร	-	-	3,120,000	-	-	ร้อยละ 80 ของประชาชนเดินทางสะดวก	ประชาชนได้รับความสะดวกและปลอดภัย	กองช่าง
30	โครงการซ่อมสร้างถนนแอสฟัลท์ติกคอนกรีตสายซอยก๊วลาบารา 5 (ม.2)	เพื่อให้มีเส้นทางคมนาคมอำนวยความสะดวกแก่ประชาชนในการสัญจร	ถนนแอสฟัลท์ติกคอนกรีตระยะทางยาว 470 เมตร กว้าง 5 เมตร	-	1,527,500	-	-	-	ร้อยละ 80 ของประชาชนเดินทางสะดวก	ประชาชนได้รับความสะดวกและปลอดภัย	กองช่าง
31	โครงการซ่อมสร้างถนนแอสฟัลท์ติกคอนกรีตสายซอยก๊วลาบารา 6 (ม.2)	เพื่อให้มีเส้นทางคมนาคมอำนวยความสะดวกแก่ประชาชนในการสัญจร	ถนนแอสฟัลท์ติกคอนกรีตระยะทางยาว 320 เมตร กว้าง 5 เมตร	-	-	1,040,000	-	-	ร้อยละ 80 ของประชาชนเดินทางสะดวก	ประชาชนได้รับความสะดวกและปลอดภัย	กองช่าง

รายละเอียดโครงการพัฒนา
แผนพัฒนาท้องถิ่น (พ.ศ.2566-2570) ฉบับทบทวน
องค์การบริหารส่วนตำบลปากน้ำ อำเภอลงจ.สตูล

ก.ยุทธศาสตร์จังหวัดสตูล ยุทธศาสตร์ที่ 3 การพัฒนาโครงสร้างพื้นฐาน ความทันสมัยของเมือง การคมนาคมโลจิสติกส์และการเชื่อมโยงภูมิภาค
ข.ยุทธศาสตร์การพัฒนาขององค์การบริหารส่วนท้องถิ่นในเขตจังหวัดสตูล ยุทธศาสตร์ที่ 2 ยุทธศาสตร์การพัฒนาเศรษฐกิจฐานรากให้เข้มแข็งและยั่งยืน

1. ยุทธศาสตร์ด้านโครงสร้างพื้นฐาน

1.2 แผนงานอุตสาหกรรมและการโยธา

ที่	โครงการ	วัตถุประสงค์	เป้าหมาย ผลผลิต ของโครงการ	งบประมาณและที่ผ่านมา					ตัวชี้วัด (KPI)	ผลที่คาดว่าจะได้รับ	หน่วยงาน รับผิดชอบ หลัก
				2566 (บาท)	2567 (บาท)	2568 (บาท)	2569 (บาท)	2570 (บาท)			
32	โครงการซ่อมสร้างถนนแอสฟัลท์ติกคอนกรีตสายซอยตะรุเตา 1 (ม.2)	เพื่อให้มีเส้นทางคมนาคมอำนวยความสะดวกแก่ประชาชนในการสัญจร	ถนนแอสฟัลท์ติกคอนกรีตระยะทางยาว 200 กว้าง 4 เมตร	-	520,000	-	-	-	ร้อยละ 80 ของประชาชนเดินทางสะดวก	ประชาชนได้รับความสะดวกและปลอดภัย	กองช่าง
33	โครงการซ่อมสร้างถนนแอสฟัลท์ติกคอนกรีตสายหินเขียน 1 (ม.2)	เพื่อให้มีเส้นทางคมนาคมอำนวยความสะดวกแก่ประชาชนในการสัญจร	ถนนแอสฟัลท์ติกคอนกรีตระยะทางยาว 178 เมตร กว้าง 4 เมตร	-	-	-	462,800	-	ร้อยละ 80 ของประชาชนเดินทางสะดวก	ประชาชนได้รับความสะดวกและปลอดภัย	กองช่าง
34	โครงการซ่อมสร้างถนนแอสฟัลท์ติกคอนกรีตสายหินเขียน 2 (ม.2)	เพื่อให้มีเส้นทางคมนาคมอำนวยความสะดวกแก่ประชาชนในการสัญจร	ถนนแอสฟัลท์ติกคอนกรีตระยะทางยาว 108 เมตร กว้าง 4 เมตร	280,800	-	-	-	-	ร้อยละ 80 ของประชาชนเดินทางสะดวก	ประชาชนได้รับความสะดวกและปลอดภัย	กองช่าง
35	โครงการซ่อมสร้างถนนแอสฟัลท์ติกคอนกรีตสายหินเขียน 3 (ม.2)	เพื่อให้มีเส้นทางคมนาคมอำนวยความสะดวกแก่ประชาชนในการสัญจร	ถนนแอสฟัลท์ติกคอนกรีตระยะทางยาว 112 เมตร กว้าง 4 เมตร	291,200	-	-	-	-	ร้อยละ 80 ของประชาชนเดินทางสะดวก	ประชาชนได้รับความสะดวกและปลอดภัย	กองช่าง

รายละเอียดโครงการพัฒนา

แผนพัฒนาท้องถิ่น (พ.ศ.2566-2570) ฉบับทบทวน

องค์การบริหารส่วนตำบลปากน้ำ อำเภอลง จ.สตูล

ก.ยุทธศาสตร์จังหวัดสตูล ยุทธศาสตร์ที่ 3 การพัฒนาโครงสร้างพื้นฐาน ความทันสมัยของเมือง การคมนาคมโลจิสติกส์และการเชื่อมโยงภูมิภาค

ข.ยุทธศาสตร์การพัฒนาขององค์กรปกครองส่วนท้องถิ่นในเขตจังหวัดสตูล ยุทธศาสตร์ที่ 2 ยุทธศาสตร์การพัฒนาเศรษฐกิจฐานรากให้เข้มแข็งและยั่งยืน

1. ยุทธศาสตร์ด้านโครงสร้างพื้นฐาน

1.2 แผนงานอุตสาหกรรมและการโยธา

ที่	โครงการ	วัตถุประสงค์	เป้าหมาย ผลผลิต ของโครงการ	งบประมาณและที่ผ่านมา					ตัวชี้วัด (KPI)	ผลที่คาดว่าจะได้รับ	หน่วยงาน รับผิดชอบ หลัก
				2566 (บาท)	2567 (บาท)	2568 (บาท)	2569 (บาท)	2570 (บาท)			
36	โครงการปรับปรุงพื้นที่ชุมชนปากบารา	เพื่อปรับปรุงภูมิทัศน์ตามแผนงานการบูรณาการรายได้จากการท่องเที่ยวและ	ปรับปรุงภูมิทัศน์ - ทำเทียบเรือปากบารา - จุดชมวิวยายหาตปากบารา	-	100,000,000	-	-	-	ร้อยละ 80 ของประชาชนได้ใช้ประโยชน์	ส่งเสริมการท่องเที่ยวประชาชนมีรายได้เพิ่มขึ้น	กรมโยธาธิการฯ กองช่าง
37	ก่อสร้างถนนลาดยาง - ซอยสนามฟุตบอลท่าเฉ ซอย 1	เพื่อให้มีเส้นทางคมนาคมอำนวยความสะดวกแก่ประชาชนในการสัญจร	ก่อสร้างถนนลาดยางระยะทางยาวเส้นละ 500 เมตร กว้าง 5 เมตร (ม.2)	1,000,000	1,000,000	-	-	-	ร้อยละ 80 ของประชาชนเดินทางสะดวกและปลอดภัย	ประชาชนได้รับความสะดวกและปลอดภัย	กองช่าง
38	บุกเบิกถนนหินผุ - สายบ้านบุกาก (ท่าเฉ) - ซอยกัวลาบารา 1 ตอน 2 - ซอยปัตตานี ตอน 2	เพื่อให้มีเส้นทางคมนาคมอำนวยความสะดวกแก่ประชาชนในการสัญจร	ก่อสร้างถนนหินผุระยะทางยาวเส้นละ 500 เมตร กว้าง 5 เมตร	-	-	600,000	600,000	600,000	ร้อยละ 80 ของประชาชนเดินทางสะดวกและปลอดภัย	ประชาชนได้รับความสะดวกและปลอดภัยในการคมนาคม	กองช่าง
39	ก่อสร้างสะพานข้ามคลองซอยกัวลาบารา 4	เพื่อให้มีเส้นทางคมนาคมอำนวยความสะดวกแก่ประชาชนในการสัญจร	ก่อสร้างสะพานระยะทางยาว กว้าง	-	1,000,000	-	-	-	ร้อยละ 80 ของประชาชนเดินทางสะดวกและปลอดภัย	ประชาชนได้รับความสะดวกและปลอดภัยในการคมนาคม	กองช่าง

รายละเอียดโครงการพัฒนา

แผนพัฒนาท้องถิ่น (พ.ศ.2566-2570) ฉบับทบทวน

องค์การบริหารส่วนตำบลปากน้ำ อำเภอละงู จ.สตูล

ก.ยุทธศาสตร์จังหวัดสตูล ยุทธศาสตร์ที่ 3 การพัฒนาโครงสร้างพื้นฐาน ความทันสมัยของเมือง การคมนาคมโลจิสติกส์และการเชื่อมโยงภูมิภาค

ข.ยุทธศาสตร์การพัฒนาขององค์กรปกครองส่วนท้องถิ่นในเขตจังหวัดสตูล ยุทธศาสตร์ที่ 2 ยุทธศาสตร์การพัฒนาเศรษฐกิจฐานรากให้เข้มแข็งและยั่งยืน

1. ยุทธศาสตร์ด้านโครงสร้างพื้นฐาน

1.2 แผนงานอุตสาหกรรมและการโยธา

ที่	โครงการ	วัตถุประสงค์	เป้าหมาย ผลผลิต ของโครงการ	งบประมาณและที่ผ่านมา					ตัวชี้วัด (KPI)	ผลที่คาดว่าจะได้รับ	หน่วยงาน รับผิดชอบ หลัก
				2566 (บาท)	2567 (บาท)	2568 (บาท)	2569 (บาท)	2570 (บาท)			
40	ขยายไหล่ทางซอยกัวลาบารา 2 หมู่ที่ 2	เพื่อให้มีเส้นทางคมนาคม อำนวยความสะดวกแก่ ประชาชนในการสัญจร	ขยายไหล่ทางระยะทาง 1000 เมตรกว้าง 0.5 เมตร	-	-	-	300,000	-	ร้อยละ 80 ของ ประชาชน เดินทางสะดวก	ประชาชนได้รับ ความสะดวกและ ปลอดภัยในการ คมนาคม	กองช่าง
41	ก่อสร้างถนนแอสฟัลท์ติกคอนกรีต ซอยกัวลาบารา 5 พร้อม คูระบายน้ำ (ม.2)	เพื่อให้มีเส้นทางคมนาคม อำนวยความสะดวกแก่ ประชาชนในการสัญจร	ก่อสร้างถนนระยะทาง ยาว 470 ม.ข้างละ 0.5 คูระบายน้ำกว้าง 0.6 ม 470 ม. ลึก 0.7 ม.	-	1,000,000	-	-	-	ร้อยละ 80 ของประชาชน เดินทางสะดวก ปลอดภัย	ประชาชนได้รับ ความสะดวกและ ปลอดภัยในการ คมนาคม	กองช่าง
42	ก่อสร้างคูระบายน้ำสายโรงเรียน บ้านปากบารา (ม.2)	เพื่อให้การระบายน้ำ เป็นไปด้วยความสะดวก ลดปัญหาน้ำท่วมขัง	ก่อสร้างคูระบายน้ำ ยาว 2,500 เมตร กว้าง 0.6 เมตร ลึก 0.7 เมตร	2,000,000	-	-	-	-	สามารถระบาย น้ำไม่น้อยกว่า ร้อยละ 70	สามารถระบาย น้ำได้ไม่อุดตัน ไม่ส่งกลิ่นเหม็น	กองช่าง
43	ก่อสร้างคูระบายน้ำสายชุมชน บ้านปากบารา (ม.2)	เพื่อให้การระบายน้ำ เป็นไปด้วยความสะดวก ลดปัญหาน้ำท่วมขัง	ก่อสร้างคูระบายน้ำ ยาว 2,500 เมตร กว้าง 0.6 เมตร ลึก 0.7 เมตร	8,000,000	8,000,000	-	-	-	สามารถระบาย น้ำไม่น้อยกว่า ร้อยละ 70	สามารถระบาย น้ำได้ไม่อุดตัน ไม่ส่งกลิ่นเหม็น	กองช่าง

รายละเอียดโครงการพัฒนา

แผนพัฒนาท้องถิ่น (พ.ศ.2566-2570) ฉบับทบทวน

องค์การบริหารส่วนตำบลปากน้ำ อำเภอลำปาง จ.สตูล

ก.ยุทธศาสตร์จังหวัดสตูล ยุทธศาสตร์ที่ 3 การพัฒนาโครงสร้างพื้นฐาน ความทันสมัยของเมือง การคมนาคมโลจิสติกส์และการเชื่อมโยงภูมิภาค

ข.ยุทธศาสตร์การพัฒนาขององค์การปกครองท้องถิ่นในเขตจังหวัดสตูล ยุทธศาสตร์ที่ 2 ยุทธศาสตร์การพัฒนาเศรษฐกิจฐานรากให้เข้มแข็งและยั่งยืน

1. ยุทธศาสตร์ด้านโครงสร้างพื้นฐาน

1.2 แผนงานอุตสาหกรรมและการโยธา

ที่	โครงการ	วัตถุประสงค์	เป้าหมาย ผลผลิต ของโครงการ	งบประมาณและที่ผ่านมา					ตัวชี้วัด (KPI)	ผลที่คาดว่าจะได้รับ	หน่วยงาน รับผิดชอบ หลัก
				2566 (บาท)	2567 (บาท)	2568 (บาท)	2569 (บาท)	2570 (บาท)			
44	ก่อสร้างถนนคสล.สายทางเข้า มีสียดินรูปลูกอรุณพร้อมคูระบายน้ำ (ม.2)	เพื่อให้มีเส้นทางคมนาคม อำนวยความสะดวกแก่ ประชาชนในการสัญจร	ก่อสร้างถนนคสล. ระยะทางยาว 84 เมตร กว้าง 4 เมตร พร้อมคูระบายน้ำ	300,000	300,000	-	-	-	ร้อยละ 80 ของประชาชน เดินทางสะดวก ปลอดภัย	ประชาชนได้รับ ความสะดวกและ ปลอดภัยในการ คมนาคม	กองช่าง
45	ปรับปรุง/ซ่อมแซมถนน - ซ. ตะรุเตา 3,4 - สายสามแยกเปลาดัง - สายกัวลาบารา 4	เพื่อให้มีเส้นทางคมนาคม อำนวยความสะดวกแก่ ประชาชนในการสัญจร	ซ่อมแซมถนน ในพื้นที่หมู่ที่ 2 จำนวน 2 สาย	300,000	300,000	300,000	300,000	300,000	ร้อยละ 80 ของประชาชน เดินทางสะดวก ปลอดภัย	ประชาชนได้รับ ความสะดวกและ ปลอดภัยในการ คมนาคม	กองช่าง
46	ก่อสร้างถนนคอกกรีตเสริมเหล็ก - สายลินันซอย2 (บ้าน ส.ชัย) - สายลินันซอย1 (ช.บ้านบังบัว) - ซอยกัวลาบารา 5 - สายซอยลินัน - สายทุ่งรีนถึงร.บ้านปากบารา - สายปัตตานีถึงท่าเรือ - นายหมวดถึงเกาะกลาง(สายบ้านโต๊ะอิหม่าม)	เพื่อให้มีเส้นทางคมนาคม อำนวยความสะดวกแก่ ประชาชนในการสัญจร	ก่อสร้างถนน คสล.หมู่ที่ 2 ระยะทางยาวเส้นละ 500 เมตร กว้าง 5 เมตร	1,720,000	1,720,000	-	-	-	ร้อยละ 80 ของประชาชน เดินทางสะดวก ปลอดภัย	ประชาชนได้รับ ความสะดวกและ ปลอดภัยในการ คมนาคม	กองช่าง

รายละเอียดโครงการพัฒนา
แผนพัฒนาท้องถิ่น (พ.ศ.2566-2570) ฉบับทบทวน
องค์การบริหารส่วนตำบลปากน้ำ อำเภอลงจ.สตูล

ก.ยุทธศาสตร์จังหวัดสตูล ยุทธศาสตร์ที่ 3 การพัฒนาโครงสร้างพื้นฐาน ความทันสมัยของเมือง การคมนาคมโลจิสติกส์และการเชื่อมโยงภูมิภาค
ข.ยุทธศาสตร์การพัฒนาขององค์การบริหารส่วนท้องถิ่นในเขตจังหวัดสตูล ยุทธศาสตร์ที่ 2 ยุทธศาสตร์การพัฒนาเศรษฐกิจฐานรากให้เข้มแข็งและยั่งยืน

1. ยุทธศาสตร์ด้านโครงสร้างพื้นฐาน

1.2 แผนงานอุตสาหกรรมและการโยธา

ที่	โครงการ	วัตถุประสงค์	เป้าหมาย ผลผลิต ของโครงการ	งบประมาณและที่ผ่านมา					ตัวชี้วัด (KPI)	ผลที่คาดว่าจะ ได้รับ	หน่วยงาน รับผิดชอบ หลัก
				2566 (บาท)	2567 (บาท)	2568 (บาท)	2569 (บาท)	2570 (บาท)			
47	ปรับปรุง/ซ่อมแซมอาคารวันนอร์ (ม.2)	เพื่อปรับปรุงอาคารวันนอร์ให้มีสภาพที่ดีพร้อมใช้ประโยชน์สาธารณะ	อาคารวันนอร์มีสภาพพร้อมใช้งาน	-	-	-	200,000	-	ร้อยละ 80 ของประชาชนมีความพึงพอใจ	มีอาคารที่มีสภาพที่ดีสามารถนำมาใช้ประโยชน์สาธารณะได้	กองช่าง
48	ก่อสร้างทางเดิน คสล. ซ.ก๊ะบาเลี้ยะอุทิศ หมู่ที่ 2	เพื่อให้มีเส้นทางคมนาคมอำนวยความสะดวกแก่ประชาชนในการสัญจร	ก่อสร้างทางเดินคสล. ระยะทาง ยาว 110 ม. กว้าง 3 ม. ไหล่ทางข้างละ 0.5 ม.	250,000	-	-	-	-	ร้อยละ 80 ของประชาชนเดินทางสะดวกปลอดภัย	ประชาชนได้รับความสะดวกและปลอดภัยในการคมนาคม	กองช่าง
49	ก่อสร้างถนนคสล.สายซอยสนามฟุตบอล ซอย 3 หมู่ที่ 2	เพื่อให้มีเส้นทางคมนาคมอำนวยความสะดวกแก่ประชาชนในการสัญจร	ก่อสร้างถนน คสล. ระยะทาง ยาว 120 ม. กว้าง 4 ม.(ตามแบบที่ อบต.กำหนด)	-	-	4,000,000	-	-	ร้อยละ 80 ของประชาชนเดินทางสะดวกปลอดภัย	ประชาชนได้รับความสะดวกและปลอดภัยในการคมนาคม	กองช่าง
50	ก่อสร้างถนน คสล. ซ.ประสูอาหาด หมู่ที่ 2	เพื่อให้มีเส้นทางคมนาคมอำนวยความสะดวกแก่ประชาชนในการสัญจร	ก่อสร้างถนน คสล. ระยะทาง ยาว 200 ม. กว้าง 4 ม. (ตามแบบที่ อบต.ที่กำหนด)	300,000	300,000	300,000	300,000	-	ร้อยละ 80 ของประชาชนเดินทางสะดวกปลอดภัย	ประชาชนได้รับความสะดวกและปลอดภัยในการคมนาคม	กองช่าง

รายละเอียดโครงการพัฒนา

แผนพัฒนาท้องถิ่น (พ.ศ.2566-2570) ฉบับทบทวน

องค์การบริหารส่วนตำบลปากน้ำ อำเภอลง จ.สตูล

ก.ยุทธศาสตร์จังหวัดสตูล ยุทธศาสตร์ที่ 3 การพัฒนาโครงสร้างพื้นฐาน ความทันสมัยของเมือง การคมนาคมโลจิสติกส์และการเชื่อมโยงภูมิภาค

ข.ยุทธศาสตร์การพัฒนาขององค์กรปกครองส่วนท้องถิ่นในเขตจังหวัดสตูล ยุทธศาสตร์ที่ 2 ยุทธศาสตร์การพัฒนาเศรษฐกิจฐานรากให้เข้มแข็งและยั่งยืน

1. ยุทธศาสตร์ด้านโครงสร้างพื้นฐาน

1.2 แผนงานอุตสาหกรรมและการโยธา

ที่	โครงการ	วัตถุประสงค์	เป้าหมาย ผลผลิต ของโครงการ	งบประมาณและที่ผ่านมา					ตัวชี้วัด (KPI)	ผลที่คาดว่าจะ ได้รับ	หน่วยงาน รับผิดชอบ หลัก
				2566 (บาท)	2567 (บาท)	2568 (บาท)	2569 (บาท)	2570 (บาท)			
51	โครงการก่อสร้าง คุระบายน้ำ คสล. ซอยกัวลาบารา 4,5 ม.2	เพื่อให้การระบายน้ำ เป็นไปด้วยความสะดวก ลดปัญหาน้ำท่วมขัง	คุระบายน้ำ ระยะทางยาว 500 เมตร กว้าง 0.65 เมตร	2,000,000	2,000,000	2,000,000	2,000,000	2,000,000	ร้อยละ 80 ของประชาชน มีความพึงพอใจ	การระบายน้ำ มีความสะดวกขึ้น ลดปัญหา น้ำท่วมขัง	กองช่าง
52	ก่อสร้างคุระบายน้ำ - ซอยตะรุเตา 1, 2, 3, 4 - สายฟ้าใส/ - ซอยหินเขียน 1,3 - รอบศพด.ปากบารา/	เพื่อให้การระบายน้ำ เป็นไปด้วยความสะดวก ลดปัญหาน้ำท่วมขัง	ก่อสร้างคุระบายน้ำ เส้นละยาว 400 กว้าง 0.6 เมตร ลึก 0.7 เมตร	1,500,000	1,500,000	-	-	1,500,000	สามารถระบาย น้ำไม่น้อยกว่า ร้อยละ 70	การระบายน้ำ มีความสะดวกขึ้น ลดปัญหา น้ำท่วมขัง	กองช่าง
53	ก่อสร้างคุระบายน้ำซอยบ้านนายเหล็น ม.2 บ้านปากบารา	เพื่อให้การระบายน้ำ เป็นไปด้วยความสะดวก ลดปัญหาน้ำท่วมขัง	ก่อสร้างคุระบายน้ำ ระยะทาง ยาว 220 ม. กว้าง 0.60 ม. ลึกเฉลี่ย 0.80 ม. ม. 2	-	-	660,000	-	-	สามารถ ระบายน้ำได้ ไม่น้อยกว่า ร้อยละ 80	การระบายน้ำ มีความสะดวกขึ้น ลดปัญหา น้ำท่วมขัง	กองช่าง
54	โครงการก่อสร้างทางเดิน คสล. พร้อมไหล่ทาง ซ.บ้านกะแดง ม.2	เพื่อให้มีเส้นทางคมนาคม อำนวยความสะดวกแก่ ประชาชนในการสัญจร	ก่อสร้างทางเดิน คสล. ยาว 69 ม. กว้าง 3 ม. พร้อมไหล่ทาง ข้างละ 0.5 เมตร	-	-	-	150,000	-	ร้อยละ 80 ของประชาชน เดินทางสะดวก	ประชาชนได้รับ ความสะดวกและ ปลอดภัยในการ คมนาคม	กองช่าง

รายละเอียดโครงการพัฒนา
แผนพัฒนาท้องถิ่น (พ.ศ.2566-2570) ฉบับบททวน
องค์การบริหารส่วนตำบลปากน้ำ อำเภอละงู จ.สตูล

ก.ยุทธศาสตร์จังหวัดสตูล ยุทธศาสตร์ที่ 3 การพัฒนาโครงสร้างพื้นฐาน ความทันสมัยของเมือง การคมนาคมโลจิสติกส์และการเชื่อมโยงภูมิภาค
ข.ยุทธศาสตร์การพัฒนาขององค์การปกครองส่วนท้องถิ่นในเขตจังหวัดสตูล ยุทธศาสตร์ที่ 2 ยุทธศาสตร์การพัฒนาเศรษฐกิจฐานรากให้เข้มแข็งและยั่งยืน

1. ยุทธศาสตร์ด้านโครงสร้างพื้นฐาน

1.2 แผนงานอุตสาหกรรมและการโยธา

ที่	โครงการ	วัตถุประสงค์	เป้าหมาย ผลผลิต ของโครงการ	งบประมาณและที่ผ่านมา					ตัวชี้วัด (KPI)	ผลที่คาดว่าจะได้รับ	หน่วยงาน รับผิดชอบ หลัก
				2566 (บาท)	2567 (บาท)	2568 (บาท)	2569 (บาท)	2570 (บาท)			
55	โครงการซ่อมสร้างถนนแอสฟัลติกคอนกรีตชุมชนบ้านปากบารา	เพื่อให้มีเส้นทางคมนาคมอำนวยความสะดวกแก่ประชาชนในการสัญจร	ถนนแอสฟัลติกคอนกรีตระยะทาง 3,000 เมตร กว้าง 5 เมตร	10,000,000	-	-	-	-	ร้อยละ 80 ของประชาชนเดินทางสะดวก	ประชาชนได้รับความสะดวกและปลอดภัย	กองช่าง
56	โครงการก่อสร้างถนนแอสฟัลติกคอนกรีตสายสนามฟุตบอล ขอย 1 ม.2	เพื่อให้มีเส้นทางคมนาคมอำนวยความสะดวกแก่ประชาชนในการสัญจร	ถนนแอสฟัลติกคอนกรีตระยะทาง 280 เมตร กว้าง 4 เมตร	800,000	-	-	-	-	ร้อยละ 80 ของประชาชนเดินทางสะดวก	ประชาชนได้รับความสะดวกและปลอดภัย	กองช่าง
57	ก่อสร้างคูระบายน้ำคสล.และก่อสร้างผิวทาง DEEP PATCH ม.2	เพื่อให้มีเส้นทางคมนาคมอำนวยความสะดวกแก่ประชาชนในการสัญจร	ระยะทาง 2208 เมตร	8,500,000	-	-	-	-	ร้อยละ 80 ของประชาชนเดินทางสะดวก	ประชาชนได้รับความสะดวกและปลอดภัย	กองช่าง

รายละเอียดโครงการพัฒนา
แผนพัฒนาท้องถิ่น (พ.ศ.2566-2570) ฉบับทบทวน
องค์การบริหารส่วนตำบลปากน้ำ อำเภอลง จ.สตูล

ก.ยุทธศาสตร์จังหวัดสตูล ยุทธศาสตร์ที่ 3 การพัฒนาโครงสร้างพื้นฐาน ความทันสมัยของเมือง การคมนาคมโลจิสติกส์และการเชื่อมโยงภูมิภาค

ข.ยุทธศาสตร์การพัฒนาขององค์การบริหารส่วนท้องถิ่นในเขตจังหวัดสตูล ยุทธศาสตร์ที่ 2 ยุทธศาสตร์การพัฒนาเศรษฐกิจฐานรากให้เข้มแข็งและยั่งยืน

1. ยุทธศาสตร์ด้านโครงสร้างพื้นฐาน

1.2 แผนงานอุตสาหกรรมและการโยธา

ที่	โครงการ	วัตถุประสงค์	เป้าหมาย ผลผลิต ของโครงการ	งบประมาณและที่ผ่านมา					ตัวชี้วัด (KPI)	ผลที่คาดว่าจะได้รับ	หน่วยงาน รับผิดชอบ หลัก
				2566 (บาท)	2567 (บาท)	2568 (บาท)	2569 (บาท)	2570 (บาท)			
58	หมูที่ 3 ซ่อมแซมทางเดินสายพังกาน้อย ถึงโรงเรียน	เพื่อให้มีเส้นทางคมนาคม อำนวยความสะดวกแก่ ประชาชนในการสัญจร	เส้นทางเดินระยะทาง ทางยาว 200 เมตร กว้าง 2 เมตร	300,000	300,000	300,000	300,000	300,000	ร้อยละ 80 ของประชาชน เดินทางสะดวก	ประชาชนได้ รับความสะดวก และปลอดภัย ในการคมนาคม	กองช่าง
59	โครงการก่อสร้างทางเท้าจาก อ่าวพังกาน้อยถึงอ่าวพังกาใหญ่	เพื่อก่อสร้างทางเดิน อ่าวพังกาน้อยถึงอ่าว พังกาใหญ่	ทางเดินศึกษาธรรมชาติ ระยะทาง 100 เมตร กว้าง 2.5 เมตร	-	-	-	-	200,000	ร้อยละ 80 ของประชาชน เดินทางสะดวก	ประชาชนได้ รับความสะดวก และปลอดภัย ในการคมนาคม	กองช่าง
60	โครงการปรับปรุงอ่างเก็บน้ำ พร้อมรั้วและระบบจ่ายน้ำ ม.3	เพื่อให้ประชาชนมีน้ำ อุปโภคและบริโภค อย่างทั่วถึง	อ่างเก็บน้ำ	-	-	180,000	-	-	ร้อยละ80ของ ประชาชนมีน้ำ ใช้อย่างเพียงพอ	ประชาชนมีน้ำ สำหรับอุปโภค และบริโภค	กองช่าง
61	ก่อสร้างระบบประปาหมู่บ้าน บ้านเกาะบุโหลน (ม.3)	เพื่อให้ประชาชนมีน้ำ อุปโภคและบริโภค อย่างทั่วถึง	ประปาหมู่บ้าน 1 แห่ง	-	-	-	-	2,000,000	ร้อยละ80ของ ประชาชนมีน้ำ ใช้อย่างเพียงพอ	ประชาชนมีน้ำ สำหรับอุปโภค และบริโภค	กองช่าง

รายละเอียดโครงการพัฒนา
แผนพัฒนาท้องถิ่น (พ.ศ.2566-2570) ฉบับทบทวน
องค์การบริหารส่วนตำบลปากน้ำ อำเภอลง จ.สตูล

ก.ยุทธศาสตร์จังหวัดสตูล ยุทธศาสตร์ที่ 3 การพัฒนาโครงสร้างพื้นฐาน ความทันสมัยของเมือง การคมนาคมโลจิสติกส์และการเชื่อมโยงภูมิภาค
ข.ยุทธศาสตร์การพัฒนาขององค์การปกครองส่วนท้องถิ่นในเขตจังหวัดสตูล ยุทธศาสตร์ที่ 2 ยุทธศาสตร์การพัฒนาเศรษฐกิจฐานรากให้เข้มแข็งและยั่งยืน

1. ยุทธศาสตร์ด้านโครงสร้างพื้นฐาน

1.2 แผนงานอุตสาหกรรมและการโยธา

ที่	โครงการ	วัตถุประสงค์	เป้าหมาย ผลผลิต ของโครงการ	งบประมาณและที่ผ่านมา					ตัวชี้วัด (KPI)	ผลที่คาดว่าจะได้รับ	หน่วยงาน รับผิดชอบหลัก
				2566 (บาท)	2567 (บาท)	2568 (บาท)	2569 (บาท)	2570 (บาท)			
62	จัดทา/ติดตั้ง/ปรับปรุง/ซ่อมแซมระบบไฟฟ้าโซล่าเซลล์(ม.3)	เพื่อให้ประชาชนมีไฟฟ้าใช้อย่างทั่วถึง และมีความปลอดภัย	มีระบบไฟฟ้าโซล่าเซลล์	200,000	200,000	200,000	200,000	200,000	ร้อยละ 80 ของประชาชนมีความพึงพอใจ	ประชาชนมีไฟฟ้าใช้อย่างทั่วถึงและมีความปลอดภัยมากขึ้น	กองช่าง สพจ.สตูล
63	ขยายเขตไฟฟ้าส่องสว่างโซล่าเซลล์ริมถนน (ม.3)	เพื่อให้มีแสงสว่างริมทางเพื่อความปลอดภัย	ขยายเขตไฟฟ้า	1,000,000	1,000,000	1,000,000	1,000,000	1,000,000	ร้อยละ 80 ของประชาชนมีความพึงพอใจ	พื้นที่ที่มีความสว่างประชาชนปลอดภัยขึ้น	กองช่าง สพจ.สตูล
64	โครงการพัฒนาระบบไฟฟ้าแบบโครงข่ายไฟฟ้าขนาดเล็กมากด้วยเทคโนโลยีพลังงานทดแทนแบบผสมผสานในพื้นที่เกาะบูโหลนดอนและเกาะบูโหลนเล ม.3	เพื่อให้ประชาชนมีไฟฟ้าใช้อย่างทั่วถึง	พัฒนาระบบไฟฟ้าแบบโครงข่ายไฟฟ้า	127,000,000	-	-	-	-	ร้อยละ 80 ของประชาชนมีไฟฟ้าใช้อย่างทั่วถึง	ประชาชนได้มีไฟฟ้าใช้	กองช่าง สพจ.สตูล

รายละเอียดโครงการพัฒนา
แผนพัฒนาท้องถิ่น (พ.ศ.2566-2570) ฉบับทบทวน
องค์การบริหารส่วนตำบลปากน้ำ อำเภอลงจ.สตูล

ก.ยุทธศาสตร์จังหวัดสตูล ยุทธศาสตร์ที่ 3 การพัฒนาโครงสร้างพื้นฐาน ความทันสมัยของเมือง การคมนาคมโลจิสติกส์และการเชื่อมโยงภูมิภาค
ข.ยุทธศาสตร์การพัฒนาขององค์กรปกครองส่วนท้องถิ่นในเขตจังหวัดสตูล ยุทธศาสตร์ที่ 2 ยุทธศาสตร์การพัฒนาเศรษฐกิจฐานรากให้เข้มแข็งและยั่งยืน

1. ยุทธศาสตร์ด้านโครงสร้างพื้นฐาน

1.2 แผนงานอุตสาหกรรมและการโยธา

ที่	โครงการ	วัตถุประสงค์	เป้าหมาย ผลผลิต ของโครงการ	งบประมาณและที่ผ่านมา					ตัวชี้วัด (KPI)	ผลที่คาดว่าจะได้รับ	หน่วยงาน รับผิดชอบหลัก
				2566 (บาท)	2567 (บาท)	2568 (บาท)	2569 (บาท)	2570 (บาท)			
65	โครงการซ่อมสร้างถนนแอสฟัลต์ติกคอนกรีต ชุมชนบ้านตะโล๊ะไฮ (ม.4)	เพื่อให้มีเส้นทางคมนาคม อำนวยความสะดวกแก่ ประชาชนในการสัญจร	ถนนแอสฟัลต์ติกคอนกรีต ระยะทางยาว เส้นละ 3,000 เมตร กว้าง 5 เมตร	10,000,000	-	-	-	-	ร้อยละ 80 ของประชาชน เดินทางสะดวก	ประชาชนได้ รับความสะดวก และปลอดภัย ในการคมนาคม	กองช่าง
66	โครงการก่อสร้างระบบระบายน้ำ ชุมชนนาฎี (ม.4)	เพื่อให้การระบายน้ำ เป็นไปด้วยความสะดวก ลดปัญหาน้ำท่วมขัง	ก่อสร้างคูระบายน้ำ ระยะทาง 500 เมตร	2,000,000	-	-	3,000,000	-	ร้อยละ 80 ของปัญหา น้ำท่วมลดลง	การระบายน้ำ สะดวกขึ้น ปัญหาน้ำท่วม ขังลดลง	กองช่าง
67	โครงการซ่อมสร้างถนนแอสฟัลต์ติกคอนกรีต สายซอยทางเข้าอุทยานแห่งชาติหมู่ เกาะเภตรา (ม.4)	เพื่อให้มีเส้นทางคมนาคม อำนวยความสะดวกแก่ ประชาชนในการสัญจร	ถนนแอสฟัลต์ติกคอนกรีต ระยะทางยาว 1,000 เมตร กว้าง 5 เมตร	-	-	-	3,250,000	-	ร้อยละ 80 ของประชาชน เดินทางสะดวก	ประชาชนได้รับ ความสะดวกและ ปลอดภัยในการ คมนาคม	กองช่าง

รายละเอียดโครงการพัฒนา

แผนพัฒนาท้องถิ่น (พ.ศ.2566-2570) ฉบับทบทวน

องค์การบริหารส่วนตำบลปากน้ำ อำเภอลง จ.สตูล

ก.ยุทธศาสตร์จังหวัดสตูล ยุทธศาสตร์ที่ 3 การพัฒนาโครงสร้างพื้นฐาน ความทันสมัยของเมือง การคมนาคมโลจิสติกส์และการเชื่อมโยงภูมิภาค

ข.ยุทธศาสตร์การพัฒนาขององค์กรปกครองส่วนท้องถิ่นในเขตจังหวัดสตูล ยุทธศาสตร์ที่ 2 ยุทธศาสตร์การพัฒนาเศรษฐกิจฐานรากให้เข้มแข็งและยั่งยืน

1. ยุทธศาสตร์ด้านโครงสร้างพื้นฐาน

1.2 แผนงานอุตสาหกรรมและการโยธา

ที่	โครงการ	วัตถุประสงค์	เป้าหมาย ผลผลิต ของโครงการ	งบประมาณและที่ผ่านมา					ตัวชี้วัด (KPI)	ผลที่คาดว่าจะได้รับ	หน่วยงาน รับผิดชอบ หลัก
				2566 (บาท)	2567 (บาท)	2568 (บาท)	2569 (บาท)	2570 (บาท)			
68	โครงการซ่อมสร้างถนนแอสฟัลต์ติกคอนกรีตสายซอยราษฎร์อุทิศ 1 (ม.4)	เพื่อให้มีเส้นทางคมนาคมอำนวยความสะดวกแก่ประชาชนในการสัญจร	ถนนแอสฟัลต์ติกคอนกรีตระยะทางยาว 545 เมตร กว้าง 4 เมตร	-	-	-	-	1,417,000	ร้อยละ 80 ของประชาชนเดินทางสะดวก	ประชาชนได้รับความสะดวกและปลอดภัยในการ	กองช่าง
69	โครงการซ่อมสร้างถนนแอสฟัลต์ติกคอนกรีตสายซอยโคกดินแดง (ม.4)	เพื่อให้มีเส้นทางคมนาคมอำนวยความสะดวกแก่ประชาชนในการสัญจร	ถนนแอสฟัลต์ติกคอนกรีตระยะทางยาว 914 เมตร กว้าง 4 เมตร	-	2,376,400	-	-	-	ร้อยละ 80 ของประชาชนเดินทางสะดวก	ประชาชนได้รับความสะดวกและปลอดภัยในการ	กองช่าง
70	โครงการก่อสร้างทางเดินถนนคสล.สายโคกลีเลียน-โคกหว้าหิน 1 (ม.4)	เพื่อให้มีเส้นทางคมนาคมอำนวยความสะดวกแก่ประชาชนในการสัญจร	ทางเดินถนนคสล.ระยะทาง ยาว 200 เมตร กว้าง 3 เมตร	550,000	-	-	-	-	ร้อยละ 80 ของประชาชนเดินทางสะดวก	ประชาชนได้รับความสะดวกและปลอดภัยในการคมนาคม	กองช่าง
71	โครงการบุกเบิกถนนหินผุสายโคกลีเลียน-โคกหว้าหิน 2 (ม.4)	เพื่อให้มีเส้นทางคมนาคมอำนวยความสะดวกแก่ประชาชนในการสัญจร	ถนนหินผุสายโคกลีเลียน-โคกหว้าหิน 2 ระยะทาง ยาว 500 เมตร กว้าง 6 เมตร	1,300,000	-	-	-	-	ร้อยละ 80 ของประชาชนเดินทางสะดวก	ประชาชนได้รับความสะดวกและปลอดภัยในการคมนาคม	กองช่าง

รายละเอียดโครงการพัฒนา
แผนพัฒนาท้องถิ่น (พ.ศ.2566-2570) ฉบับทบทวน
องค์การบริหารส่วนตำบลปากน้ำ อำเภอละงู จ.สตูล

ก.ยุทธศาสตร์จังหวัดสตูล ยุทธศาสตร์ที่ 3 การพัฒนาโครงสร้างพื้นฐาน ความทันสมัยของเมือง การคมนาคมโลจิสติกส์และการเชื่อมโยงภูมิภาค
ข.ยุทธศาสตร์การพัฒนาขององค์กรปกครองส่วนท้องถิ่นในเขตจังหวัดสตูล ยุทธศาสตร์ที่ 2 ยุทธศาสตร์การพัฒนาเศรษฐกิจฐานรากให้เข้มแข็งและยั่งยืน

1. ยุทธศาสตร์ด้านโครงสร้างพื้นฐาน

1.2 แผนงานอุตสาหกรรมและการโยธา

ที่	โครงการ	วัตถุประสงค์	เป้าหมาย ผลผลิต ของโครงการ	งบประมาณและที่ผ่านมา					ตัวชี้วัด (KPI)	ผลที่คาดว่าจะ ได้รับ	หน่วยงาน รับผิดชอบ หลัก
				2566 (บาท)	2567 (บาท)	2568 (บาท)	2569 (บาท)	2570 (บาท)			
72	โครงการบุกเบิกถนนหินผุสายโคกลีเลียน-โคกหว้าหิน 3 (ม.4)	เพื่อให้มีเส้นทางคมนาคม อำนวยความสะดวกแก่ ประชาชนในการสัญจร	ถนนหินผุสายโคกลีเลียน- โคกหว้าหิน 3 ระยะทาง ยาว 500 เมตร กว้าง 6 เมตร	1,500,000	-	-	-	-	ร้อยละ 80 ของประชาชน เดินทางสะดวก	ประชาชนได้รับ ความสะดวกและ ปลอดภัยในการ คมนาคม	กองช่าง
73	โครงการก่อสร้างถนนคสล. ช.ท่าหอบ้านพร้าว-บ้านนาบอนันต์ (ม.4)	เพื่อให้มีเส้นทางคมนาคม อำนวยความสะดวกแก่ ประชาชนในการสัญจร	ทางเดินถนนคสล. ระยะทาง ยาว 46 เมตร กว้าง 3.5 เมตร	300,000	300,000	-	-	-	ร้อยละ 80 ของประชาชน เดินทางสะดวก	ประชาชนได้รับ ความสะดวกและ ปลอดภัยในการ คมนาคม	กองช่าง
74	บุกเบิกถนนหินผุ - สายโคกกลอย 2 ตอน 2 - สายโคกดินแดงถึงบ้านนางสายใจ - สายลีเลียน 1 (ตอน 3)	เพื่อให้มีเส้นทางคมนาคม อำนวยความสะดวกแก่ ประชาชนในการสัญจร	ก่อสร้างถนนหินผุ ม.4 ระยะทาง เส้นละ 500 ม. กว้าง 5 เมตร	500,000	500,000	500,000	500,000	500,000	ร้อยละ 80 ของประชาชน เดินทางสะดวก	ประชาชนได้ รับความสะดวก และปลอดภัย ในการคมนาคม	กองช่าง
75	โครงการก่อสร้างทำเทียบเรืออ่าวนุ่น หมู่ที่ 4 บ้านตะโละใส	เพื่อก่อสร้างทำเทียบเรือ ไว้บริการประชาชน	ทำเทียบเรืออ่าวนุ่น	-	-	20,000,000	-	-	ร้อยละ 80 ของประชาชน มีความพึงพอใจ	มีท่าเทียบเรือที่ ได้มาตรฐาน	กองช่าง

รายละเอียดโครงการพัฒนา
แผนพัฒนาท้องถิ่น (พ.ศ.2566-2570) ฉบับทบทวน
องค์การบริหารส่วนตำบลปากน้ำ อำเภอละงู จ.สตูล

ก.ยุทธศาสตร์จังหวัดสตูล ยุทธศาสตร์ที่ 3 การพัฒนาโครงสร้างพื้นฐาน ความทันสมัยของเมือง การคมนาคมโลจิสติกส์และการเชื่อมโยงภูมิภาค
ข.ยุทธศาสตร์การพัฒนาขององค์กรปกครองส่วนท้องถิ่นในเขตจังหวัดสตูล ยุทธศาสตร์ที่ 2 ยุทธศาสตร์การพัฒนาเศรษฐกิจฐานรากให้เข้มแข็งและยั่งยืน

1. ยุทธศาสตร์ด้านโครงสร้างพื้นฐาน

1.2 แผนงานอุตสาหกรรมและการโยธา

ที่	โครงการ	วัตถุประสงค์	เป้าหมาย ผลผลิต ของโครงการ	งบประมาณและที่ผ่านมา					ตัวชี้วัด (KPI)	ผลที่คาดว่าจะ ได้รับ	หน่วยงาน รับผิดชอบ หลัก
				2566 (บาท)	2567 (บาท)	2568 (บาท)	2569 (บาท)	2570 (บาท)			
76	ก่อสร้างคูระบายน้ำ ม.4 - สายเกษตรรา - บ้านนายถาวร - ซอยท่าหอ - ซอยราษฎร์อุทิศ	เพื่อให้การระบายน้ำ เป็นไปด้วยความสะดวก ลดปัญหาน้ำท่วมขัง	มีคูระบายน้ำระยะ ทางเส้นละ 200 ม. กว้าง 0.7 เมตร ลึก 0.7 เมตร	-	-	-	-	500,000	ร้อยละ 80 ของประชาชน มีความพึงพอใจ	การระบายน้ำ สะดวกขึ้นลด ปัญหาน้ำ ท่วมขัง	กองช่าง
77	โครงการก่อสร้างคูระบายน้ำ สาย ซอย ลิเลียบ	เพื่อให้การระบายน้ำ เป็นไปด้วยความสะดวก ลดปัญหาน้ำท่วมขัง	ก่อสร้างคูระบายน้ำ ระยะทาง 100 เมตร กว้าง 0.60 ม.ลึกเฉลี่ย 0.90 ม.	-	-	-	3,000,000	-	ร้อยละ 80 ของปัญหา น้ำท่วมลดลง	การระบายน้ำ สะดวกขึ้น ปัญหาน้ำท่วม ขังลดลง	กองช่าง
78	โครงการก่อสร้างถนนคสล. ชุมชนบ้านตะโล๊ะใส หมู่ที่ 4	เพื่อให้มีเส้นทางคมนาคม อำนวยความสะดวกแก่ ประชาชนในการสัญจร	ถนนคสล.ระยะ ทางเส้นละ 1,200 ม. กว้าง 5 เมตร	3,900,000	3,900,000	-	-	-	ร้อยละ 80 ของประชาชน เดินทางสะดวก ปลอดภัย	ประชาชนได้ รับความสะดวก และปลอดภัย ในการคมนาคม	กองช่าง
79	โครงการก่อสร้างอาคาร/นกประสงค์ ม.4	เพื่อให้มีสถานที่สำหรับ ประกอบกิจกรรมต่างๆ	ก่อสร้างอาคาร เอนกประสงค์ ขนาด 12*19 เมตร	-	-	-	3,000,000	-	ร้อยละ 80 ของประชาชน มีความพึงพอใจ	อาคารเอนก ประสงค์เพื่อ บริการประชาชน	กองช่าง

รายละเอียดโครงการพัฒนา
แผนพัฒนาท้องถิ่น (พ.ศ.2566-2570) ฉบับทบทวน
องค์การบริหารส่วนตำบลปากน้ำ อำเภอลง จ.สตูล

ก.ยุทธศาสตร์จังหวัดสตูล ยุทธศาสตร์ที่ 3 การพัฒนาโครงสร้างพื้นฐาน ความทันสมัยของเมือง การคมนาคมโลจิสติกส์และการเชื่อมโยงภูมิภาค
ข.ยุทธศาสตร์การพัฒนาขององค์การปกครองท้องถิ่นในเขตจังหวัดสตูล ยุทธศาสตร์ที่ 2 ยุทธศาสตร์การพัฒนาเศรษฐกิจฐานรากให้เข้มแข็งและยั่งยืน

1. ยุทธศาสตร์ด้านโครงสร้างพื้นฐาน

1.2 แผนงานอุตสาหกรรมและการโยธา

ที่	โครงการ	วัตถุประสงค์	เป้าหมาย ผลผลิต ของโครงการ	งบประมาณและที่ผ่านมา					ตัวชี้วัด (KPI)	ผลที่คาดว่าจะได้รับ	หน่วยงาน รับผิดชอบ หลัก
				2566 (บาท)	2567 (บาท)	2568 (บาท)	2569 (บาท)	2570 (บาท)			
80	ก่อสร้างคูระบายน้ำบ้านตะโลใ	เพื่อให้การระบายน้ำ เป็นไปด้วยความสะดวก ลดปัญหาน้ำท่วมขัง	ก่อสร้างคูระบายน้ำ ยาว 2,500 เมตร กว้าง 0.6 เมตร ลึก 0.7 เมตร	8,000,000	-	-	-	-	สามารถระบาย น้ำไม่น้อยกว่า ร้อยละ 70	สามารถระบาย น้ำได้ไม่อุดตัน ไม่ส่งกลิ่นเหม็น	กองช่าง
81	โครงการก่อสร้างถนนคสล. - สายท่าหอขอย 1 - นาเหนือ ม.4	เพื่อให้มีเส้นทางคมนาคม อำนวยความสะดวกแก่ ประชาชนในการสัญจร	ก่อสร้างถนนคสล. ระยะทางเส้นละ 520 ม. กว้าง 4 เมตร	-	1,000,000	-	-	-	ร้อยละ 80 ของประชาชน เดินทางสะดวก ปลอดภัย	ประชาชนได้ รับความสะดวก และปลอดภัย ในการคมนาคม	กองช่าง
82	ก่อสร้างถนนคอนกรีตเสริมเหล็ก - สายลิเลียบ-บ้านนายเฉลิมชัย - สายร่วมอุทิศ - นาเหนือตอน 2 - สายลิเลียบ 2 (ตอน 2) (ม.4) - สายทาหอบ้านพร้าวถึงบ้าน นางภาวรรณ	เพื่อให้มีเส้นทางคมนาคม อำนวยความสะดวกแก่ ประชาชนในการสัญจร	ถนนคอนกรีตเสริมเหล็ก ระยะทางเส้นละ 500 ม. กว้าง 5 ม.	-	100,000	-	100,000	100,000	ร้อยละ 80 ของประชาชน เดินทาง สะดวก	ประชาชนได้ รับความสะดวก และปลอดภัย ในการคมนาคม	กองช่าง

รายละเอียดโครงการพัฒนา
แผนพัฒนาท้องถิ่น (พ.ศ.2566-2570) ฉบับทบทวน
องค์การบริหารส่วนตำบลปากน้ำ อำเภอลง จ.สตูล

ก.ยุทธศาสตร์จังหวัดสตูล ยุทธศาสตร์ที่ 3 การพัฒนาโครงสร้างพื้นฐาน ความทันสมัยของเมือง การคมนาคมโลจิสติกส์และการเชื่อมโยงภูมิภาค
ข.ยุทธศาสตร์การพัฒนาขององค์กรปกครองส่วนท้องถิ่นในเขตจังหวัดสตูล ยุทธศาสตร์ที่ 2 ยุทธศาสตร์การพัฒนาเศรษฐกิจฐานรากให้เข้มแข็งและยั่งยืน

1. ยุทธศาสตร์ด้านโครงสร้างพื้นฐาน

1.2 แผนงานอุตสาหกรรมและการโยธา

ที่	โครงการ	วัตถุประสงค์	เป้าหมาย ผลผลิต ของโครงการ	งบประมาณและที่ผ่านมา					ตัวชี้วัด (KPI)	ผลที่คาดว่าจะได้รับ	หน่วยงาน รับผิดชอบ หลัก
				2566 (บาท)	2567 (บาท)	2568 (บาท)	2569 (บาท)	2570 (บาท)			
83	ก่อสร้างคูระบายน้ำคสล.และก่อสร้างผิวทาง DEEP PATCH ม.4	เพื่อให้การระบายน้ำเป็นไปด้วยความสะดวกลดปัญหาน้ำท่วมขัง	ระยะทาง 1201 เมตร	5,000,000	-	-	-	-	ร้อยละ 80 ของประชาชนเดินทางสะดวก	ประชาชนได้รับความสะดวกและปลอดภัย	กองช่าง
84	โครงการก่อสร้างศูนย์พัฒนาเด็กเล็กบ้านตะโละไฮ ม.4	เพื่อก่อสร้างศพด.บ้านตะโละไฮ	จำนวน 1 หลัง ตามแบบที่อบต.กำหนด	-	-	6,000,000	-	6,000,000	ร้อยละ 100 ของศพด.สามารถรองรับเด็กก่อนวัยเรียนในพื้นที่ตำบลปากน้ำและบริเวณใกล้เคียง	มีอาคารเรียนที่ได้มาตรฐาน	กองช่าง
85	โครงการซ่อมสร้างถนนแอสฟัลท์คอลลกริตสายลิเลียบ 3 (หมู่ที่ 4)	เพื่อให้มีเส้นทางคมนาคมอำนวยความสะดวกแก่ประชาชนในการสัญจร	ทางเดินคสล.ระยะทางยาว 500 ม. กว้าง 4 เมตร	1,300,000	1,300,000	-	-	-	ร้อยละ 80 ของประชาชนเดินทางสะดวก	ประชาชนได้รับความสะดวกและปลอดภัย	กองช่าง

รายละเอียดโครงการพัฒนา

แผนพัฒนาท้องถิ่น (พ.ศ.2566-2570) ฉบับทบทวน

องค์การบริหารส่วนตำบลปากน้ำ อำเภอละงู จ.สตูล

ก.ยุทธศาสตร์จังหวัดสตูล ยุทธศาสตร์ที่ 3 การพัฒนาโครงสร้างพื้นฐาน ความทันสมัยของเมือง การคมนาคมโลจิสติกส์และการเชื่อมโยงภูมิภาค

ข.ยุทธศาสตร์การพัฒนาขององค์การบริหารส่วนท้องถิ่นในเขตจังหวัดสตูล ยุทธศาสตร์ที่ 2 ยุทธศาสตร์การพัฒนาเศรษฐกิจฐานรากให้เข้มแข็งและยั่งยืน

1. ยุทธศาสตร์ด้านโครงสร้างพื้นฐาน

1.2 แผนงานอุตสาหกรรมและการโยธา

ที่	โครงการ	วัตถุประสงค์	เป้าหมาย ผลผลิต ของโครงการ	งบประมาณและที่ผ่านมา					ตัวชี้วัด (KPI)	ผลที่คาดว่าจะได้รับ	หน่วยงาน รับผิดชอบ หลัก
				2566 (บาท)	2567 (บาท)	2568 (บาท)	2569 (บาท)	2570 (บาท)			
86	โครงการก่อสร้างศูนย์ข้อมูลข่าวสารและแหล่งเรียนรู้ชุมชนตำบลปากน้ำ ม.4 บ้านตะโละใส	เพื่อเป็นแหล่งค้นหาข้อมูลการเรียนรู้	ก่อสร้างห้องสมุดชุมชน ม.4 บ้านตะโละใส	-	-	-	24,000,000	-	ประชาชนในพื้นที่ร้อยละ 60 มีแหล่งเรียนรู้	ประชาชนมีแหล่งค้นหาข้อมูลการเรียนรู้	กองช่าง กรมโยธาธิการ และผังเมือง
87	โครงการซ่อมสร้างถนนแอสฟัลท์ติกคอนกรีตสายท่าหอ (ม.4)	เพื่อให้มีเส้นทางคมนาคมอำนวยความสะดวกแก่ประชาชนในการสัญจร	ถนนแอสฟัลท์ติกคอนกรีตทางเส้นละ 1000 ม. กว้าง 4 เมตร	-	-	2,600,000	-	-	ร้อยละ 80 ของประชาชนเดินทางสะดวก	ประชาชนได้รับความสะดวกและปลอดภัยในการคมนาคม	กองช่าง
88	โครงการก่อสร้างถนนคสล.สายซอยอ่าวนุ่น (ลัดเลียอุทิศ) หมู่ที่ 4	เพื่อให้มีเส้นทางคมนาคมอำนวยความสะดวกแก่ประชาชนในการสัญจร	ก่อสร้างถนนคสล.ระยะทางเส้นละ 250 ม. กว้าง 4 เมตร	1,200,000	-	-	-	-	ร้อยละ 80 ของประชาชนเดินทางสะดวกปลอดภัย	ประชาชนได้รับความสะดวกและปลอดภัยในการคมนาคม	กองช่าง
89	โครงการซ่อมแซมทำเทียบเรืออ่าวนุ่น หมู่ที่ 4	ซ่อมแซมโครงสร้างทำเทียบเรือ ม.4 ให้มีสภาพที่ดีพร้อมใช้งาน	ซ่อมแซมโครงสร้างทำเทียบเรือ	-	2,500,000	-	-	-	ร้อยละ 80 ของประชาชนมีความพึงพอใจ	ทำเทียบเรือม.4 ได้รับการปรับปรุงซ่อมแซม	กองช่าง

รายละเอียดโครงการพัฒนา
แผนพัฒนาท้องถิ่น (พ.ศ.2566-2570) ฉบับทบทวน
องค์การบริหารส่วนตำบลปากน้ำ อำเภอลง จ.สตูล

ก.ยุทธศาสตร์จังหวัดสตูล ยุทธศาสตร์ที่ 3 การพัฒนาโครงสร้างพื้นฐาน ความทันสมัยของเมือง การคมนาคมโลจิสติกส์และการเชื่อมโยงภูมิภาค
ข.ยุทธศาสตร์การพัฒนาขององค์การบริหารส่วนท้องถิ่นในเขตจังหวัดสตูล ยุทธศาสตร์ที่ 2 ยุทธศาสตร์การพัฒนาเศรษฐกิจฐานรากให้เข้มแข็งและยั่งยืน

1. ยุทธศาสตร์ด้านโครงสร้างพื้นฐาน

1.2 แผนงานอุตสาหกรรมและการโยธา

ที่	โครงการ	วัตถุประสงค์	เป้าหมาย ผลผลิต ของโครงการ	งบประมาณและที่ผ่านมา					ตัวชี้วัด (KPI)	ผลที่คาดว่าจะ ได้รับ	หน่วยงาน รับผิดชอบ หลัก
				2566 (บาท)	2567 (บาท)	2568 (บาท)	2569 (บาท)	2570 (บาท)			
89	หมู่ที่ 5 ก่อสร้างถนนหินผุ - สายท่ายางซอย 1 ถึงคลองแห้ง - สายหัวสะพานควนบาหนา -ทรายขาว - สายซอยบิชะถึงท่าเรือ	เพื่อให้มีเส้นทางคมนาคม อำนวยความสะดวกแก่ ประชาชนในการสัญจร	ถนนหินผุ ระยะทางเส้นละ 500 ม. กว้าง 5 ม.	-	400,000	-	400,000	400,000	ร้อยละ 80 ของประชาชน เดินทางสะดวก	ประชาชนได้ รับความสะดวก และปลอดภัย ในการคมนาคม	กองช่าง
90	ก่อสร้างแนวป้องกันตลิ่งพังสาย -คลองแห้ง -สายท่าเรือท่ายาง -พังสายปากแพรก (ม.5)	เพื่อกันมิให้น้ำกัดเซาะ แนวตลิ่ง	ก่อสร้างเขื่อน ป้องกันบริเวณตลิ่ง พัง ม.ที่ 5ระยะทาง 100 เมตร	1,000,000	1,000,000	1,000,000	1,000,000	1,000,000	เขื่อนระยะทาง 100 เมตร	ปัญหา น้ำกัดเซาะ ชายฝั่งลดลง	กองช่าง
91	โครงการก่อสร้างถนนคสล ซอยเจริญทรัพย์ (บ้านนายยุ้ย เจริญฤทธิ์)	เพื่อให้มีเส้นทางคมนาคม อำนวยความสะดวกแก่ ประชาชนในการสัญจร	ถนนคสล.ระยะ ทางเส้นละ 100 ม. กว้าง 5 เมตร	-	-	300,000	300,000	-	ร้อยละ 80 ของประชาชน เดินทางสะดวก ปลอดภัย	ประชาชนได้ รับความสะดวก และปลอดภัย ในการคมนาคม	กองช่าง

รายละเอียดโครงการพัฒนา
แผนพัฒนาท้องถิ่น (พ.ศ.2566-2570) ฉบับบททวน
องค์การบริหารส่วนตำบลปากน้ำ อำเภอลง จ.สตูล

ก.ยุทธศาสตร์จังหวัดสตูล ยุทธศาสตร์ที่ 3 การพัฒนาโครงสร้างพื้นฐาน ความทันสมัยของเมือง การคมนาคมโลจิสติกส์และการเชื่อมโยงภูมิภาค
ข.ยุทธศาสตร์การพัฒนาขององค์กรปกครองส่วนท้องถิ่นในเขตจังหวัดสตูล ยุทธศาสตร์ที่ 2 ยุทธศาสตร์การพัฒนาเศรษฐกิจฐานรากให้เข้มแข็งและยั่งยืน

1. ยุทธศาสตร์ด้านโครงสร้างพื้นฐาน

1.2 แผนงานอุตสาหกรรมและการโยธา

ที่	โครงการ	วัตถุประสงค์	เป้าหมาย ผลผลิต ของโครงการ	งบประมาณและที่ผ่านมา					ตัวชี้วัด (KPI)	ผลที่คาดว่าจะได้รับ	หน่วยงาน รับผิดชอบ หลัก
				2566 (บาท)	2567 (บาท)	2568 (บาท)	2569 (บาท)	2570 (บาท)			
92	โครงการซ่อมสร้างถนนแอสฟัลต์ติกคอนกรีตสายซอยท่ายาง ซอย 2 (ซอยมิตรภาพ) (ม.5)	เพื่อให้มีเส้นทางคมนาคมอำนวยความสะดวกแก่ประชาชนในการสัญจร	ถนนแอสฟัลต์ติกคอนกรีตระยะทางยาว 532 ม. กว้าง 5 เมตร	-	-	-	1,729,000	-	ร้อยละ 80 ของประชาชนเดินทางสะดวกปลอดภัย	ประชาชนได้รับความสะดวกและปลอดภัยในการคมนาคม	กองช่าง
93	โครงการก่อสร้างถนนคสล.สายบ้านนายวรสิทธิ์ (ม.5)	เพื่อให้มีเส้นทางคมนาคมอำนวยความสะดวกแก่ประชาชนในการสัญจร	ก่อสร้างถนนคสล.ระยะทางยาว 85 ม. กว้าง 4 เมตร	-	-	-	300,000	300,000	ร้อยละ 80 ของประชาชนเดินทางสะดวก	ประชาชนได้รับความสะดวกและปลอดภัยในการคมนาคม	กองช่าง
94	โครงการซ่อมสร้างถนนแอสฟัลต์ติกคอนกรีตสายชุมชนท่ายาง	เพื่อให้มีเส้นทางคมนาคมอำนวยความสะดวกแก่ประชาชนในการสัญจร	ถนนแอสฟัลต์ติกคอนกรีตทางเส้นละ 1500 ม. กว้าง 5 เมตร	4,200,000	4,200,000	4,200,000	-	-	ร้อยละ 80 ของประชาชนเดินทางสะดวก	ประชาชนได้รับความสะดวกและปลอดภัยในการคมนาคม	กองช่าง
95	ก่อสร้างคูระบายน้ำบ้านท่ายาง	เพื่อให้การระบายน้ำเป็นไปด้วยความสะดวกลดปัญหาน้ำท่วมขัง	ก่อสร้างคูระบายน้ำยาว 1500 เมตร กว้าง 0.6 เมตร ลึก 0.7 เมตร	-	-	-	-	4,500,000	สามารถระบายน้ำไม่น้อยกว่าร้อยละ 70	สามารถระบายน้ำได้ไม่อุดตันไม่ส่งกลิ่นเหม็น	กองช่าง

รายละเอียดโครงการพัฒนา
แผนพัฒนาท้องถิ่น (พ.ศ.2566-2570) ฉบับทบทวน
องค์การบริหารส่วนตำบลปากน้ำ อำเภอละงู จ.สตูล

ก.ยุทธศาสตร์จังหวัดสตูล ยุทธศาสตร์ที่ 3 การพัฒนาโครงสร้างพื้นฐาน ความทันสมัยของเมือง การคมนาคมโลจิสติกส์และการเชื่อมโยงภูมิภาค
ข.ยุทธศาสตร์การพัฒนาขององค์การปกครองท้องถิ่นในเขตจังหวัดสตูล ยุทธศาสตร์ที่ 2 ยุทธศาสตร์การพัฒนาเศรษฐกิจฐานรากให้เข้มแข็งและยั่งยืน

1. ยุทธศาสตร์ด้านโครงสร้างพื้นฐาน

1.2 แผนงานอุตสาหกรรมและการโยธา

ที่	โครงการ	วัตถุประสงค์	เป้าหมาย ผลผลิต ของโครงการ	งบประมาณและที่ผ่านมา					ตัวชี้วัด (KPI)	ผลที่คาดว่าจะ ได้รับ	หน่วยงาน รับผิดชอบ หลัก
				2566 (บาท)	2567 (บาท)	2568 (บาท)	2569 (บาท)	2570 (บาท)			
96	โครงการปรับปรุง/ซ่อมแซมสะพาน ม.5 บ้านท่ายาง	เพื่อให้มีเส้นทางคมนาคม อำนวยความสะดวกแก่ ประชาชนในการสัญจร	สะพานบ้านท่ายาง (ปากแพรก)	5,000,000	-	-	-	-	ร้อยละ 80 ของประชาชน มีความพึงพอใจ	มีสะพานที่ได้ มาตรฐาน	กองช่าง
97	หมู่ที่ 6 โครงการซ่อมสร้างถนนแอสฟัลติก คอนกรีตสายชุมชนบ้านท่ามาลัย	เพื่อให้มีเส้นทางคมนาคม อำนวยความสะดวกแก่ ประชาชนในการสัญจร	ถนนแอสฟัลติกคอนกรีต ทางเส้นละ 2393 ม. กว้าง 4-6 เมตร	4,500,000	4,500,000	-	-	-	ร้อยละ 80 ของประชาชน เดินทางสะดวก	ประชาชนได้ รับความสะดวก และปลอดภัย ในการคมนาคม	กองช่าง
98	โครงการซ่อมสร้างถนนแอสฟัลติก คอนกรีตสายซอยป่าเสม็ด	เพื่อให้มีเส้นทางคมนาคม อำนวยความสะดวกแก่ ประชาชนในการสัญจร	ถนนแอสฟัลติกคอนกรีต ระยะทางยาว 400 เมตร กว้าง 4 เมตร	-	1,040,000	-	-	1,040,000	ร้อยละ 80 ของประชาชน เดินทางสะดวก ปลอดภัย	ประชาชนได้ รับความสะดวก และปลอดภัย ในการคมนาคม	กองช่าง

รายละเอียดโครงการพัฒนา
แผนพัฒนาท้องถิ่น (พ.ศ.2566-2570) ฉบับทบทวน
องค์การบริหารส่วนตำบลปากน้ำ อำเภอละงู จ.สตูล

ก.ยุทธศาสตร์จังหวัดสตูล ยุทธศาสตร์ที่ 3 การพัฒนาโครงสร้างพื้นฐาน ความทันสมัยของเมือง การคมนาคมโลจิสติกส์และการเชื่อมโยงภูมิภาค
ข.ยุทธศาสตร์การพัฒนาขององค์การปกครองท้องถิ่นในเขตจังหวัดสตูล ยุทธศาสตร์ที่ 2 ยุทธศาสตร์การพัฒนาเศรษฐกิจฐานรากให้เข้มแข็งและยั่งยืน

1. ยุทธศาสตร์ด้านโครงสร้างพื้นฐาน

1.2 แผนงานอุตสาหกรรมและการโยธา

ที่	โครงการ	วัตถุประสงค์	เป้าหมาย ผลผลิต ของโครงการ	งบประมาณและที่ผ่านมา					ตัวชี้วัด (KPI)	ผลที่คาดว่าจะ ได้รับ	หน่วยงาน รับผิดชอบ หลัก
				2566 (บาท)	2567 (บาท)	2568 (บาท)	2569 (บาท)	2570 (บาท)			
99	โครงการก่อสร้างถนนคสล.สายซอยท่าเรือ แหลมควน ตอน 2 (ทางไปบ่อขยะ)	เพื่อให้มีเส้นทางคมนาคม อำนวยความสะดวกแก่ ประชาชนในการสัญจร	ถนนคสล.สาย ซอยท่าเรือแหลมควน ตอน 2 ระยะทาง 480 เมตร กว้าง 4 เมตร	-	1,248,000	-	-	-	ร้อยละ 80 ของประชาชน เดินทางสะดวก ปลอดภัย ในการคมนาคม	ประชาชนได้ รับความสะดวก และปลอดภัย ในการคมนาคม	กองช่าง
100	ก่อสร้างคูระบายน้ำบ้านท่ามาลัย	เพื่อให้การระบายน้ำ เป็นไปด้วยความสะดวก ลดปัญหาน้ำท่วมขัง	ก่อสร้างคูระบายน้ำ ยาว 1500 เมตร กว้าง 0.6 เมตร ลึก 0.7 เมตร	-	-	1,500,000	-	-	สามารถระบาย น้ำไม่น้อยกว่า ร้อยละ 70	สามารถระบาย น้ำได้ไม่อุดตัน ไม่ส่งกลิ่นเหม็น	กองช่าง
101	โครงการซ่อมสร้างถนนแอสฟัลต์ติก คอนกรีตสายซอยหลังมัสยิด	เพื่อให้มีเส้นทางคมนาคม อำนวยความสะดวกแก่ ประชาชนในการสัญจร	ถนนแอสฟัลต์ติกคอนกรีต ระยะทาง 415 เมตร กว้าง 4 เมตร	-	-	-	1,079,000	-	ร้อยละ 80 ของประชาชน เดินทางสะดวก และปลอดภัย ในการคมนาคม	ประชาชนได้ รับความสะดวก และปลอดภัย ในการคมนาคม	กองช่าง
102	โครงการซ่อมสร้างถนนแอสฟัลต์ติก คอนกรีตสายซอยท่ามาลัย1-บุโบาย	เพื่อให้มีเส้นทางคมนาคม อำนวยความสะดวกแก่ ประชาชนในการสัญจร	ถนนแอสฟัลต์ติกคอนกรีต ยาว 400 เมตร กว้าง 4 เมตร	-	-	-	-	1,040,000	ร้อยละ 80 ของประชาชน เดินทางสะดวก และปลอดภัย ในการคมนาคม	ประชาชนได้ รับความสะดวก และปลอดภัย ในการคมนาคม	กองช่าง

รายละเอียดโครงการพัฒนา
แผนพัฒนาท้องถิ่น (พ.ศ.2566-2570) ฉบับทบทวน
องค์การบริหารส่วนตำบลปากน้ำ อำเภอลง จ.สตูล

ก.ยุทธศาสตร์จังหวัดสตูล ยุทธศาสตร์ที่ 3 การพัฒนาโครงสร้างพื้นฐาน ความทันสมัยของเมือง การคมนาคมโลจิสติกส์และการเชื่อมโยงภูมิภาค
ข.ยุทธศาสตร์การพัฒนาขององค์การปกครองท้องถิ่นในเขตจังหวัดสตูล ยุทธศาสตร์ที่ 2 ยุทธศาสตร์การพัฒนาเศรษฐกิจฐานรากให้เข้มแข็งและยั่งยืน

1. ยุทธศาสตร์ด้านโครงสร้างพื้นฐาน

1.2 แผนงานอุตสาหกรรมและการโยธา

ที่	โครงการ	วัตถุประสงค์	เป้าหมาย ผลผลิต ของโครงการ	งบประมาณและที่ผ่านมา					ตัวชี้วัด (KPI)	ผลที่คาดว่าจะได้รับ	หน่วยงาน รับผิดชอบ หลัก
				2566 (บาท)	2567 (บาท)	2568 (บาท)	2569 (บาท)	2570 (บาท)			
103	ก่อสร้างถนนแอสฟัลติกส์คอนกรีต บ้านท่ามาลัย	เพื่อให้มีเส้นทางคมนาคม อำนวยความสะดวกแก่ ประชาชนในการสัญจร	ถนนแอสฟัลติกส์คอนกรีต ระยะทาง 2,000 ม. กว้าง 4 เมตร	-	-	-	500,000	-	ร้อยละ 80 ของประชาชน เดินทางสะดวก ปลอดภัย	ประชาชนได้ รับความสะดวก และปลอดภัย ในการคมนาคม	กองช่าง
104	โครงการปรับปรุงถนนลาดยางแอสฟัลติก คอนกรีตและก่อสร้างคูระบายน้ำ คอนกรีตเสริมเหล็ก	เพื่อให้มีเส้นทางคมนาคม อำนวยความสะดวกแก่ ประชาชน /ลดปัญหาน้ำ ท่วมขัง	ปรับปรุงถนนลาดยาง ก่อสร้างคูระบายน้ำ ระยะทาง ยาว 90 ม. กว้าง 4 ม. ลึกเฉลี่ย 0.95-1.15 เมตร	-	-	250,000	-	-	สามารถระบาย น้ำได้ไม่น้อยกว่า ร้อยละ 80	การระบายน้ำ มีความสะดวก ลดปัญหาน้ำท่วม	กองช่าง
105	ก่อสร้างถนน คอนกรีตเสริมเหล็ก - สายบ้านนายฟารุก - บ้านนายหนอดถึงบ้านนายวิชัย งามมัน - คสล.ซอยท่ามาลัย 2/1 - สายอาหมันอุทิศ - นางรอปยันถึงบ้านนายหนัน	เพื่อให้มีเส้นทางคมนาคม อำนวยความสะดวกแก่ ประชาชนในการสัญจร	ถนนคอนกรีตเสริมเหล็ก ระยะทางเส้นละ 500 ม. กว้าง 5 ม.	200,000	200,000	200,000	200,000	200,000	ร้อยละ 80 ของประชาชน เดินทางสะดวก ปลอดภัย	ประชาชนได้ รับความสะดวก และปลอดภัย ในการคมนาคม	กองช่าง

รายละเอียดโครงการพัฒนา
แผนพัฒนาท้องถิ่น (พ.ศ.2566-2570) ฉบับทบทวน
องค์การบริหารส่วนตำบลปากน้ำ อำเภอละงู จ.สตูล

ก.ยุทธศาสตร์จังหวัดสตูล ยุทธศาสตร์ที่ 3 การพัฒนาโครงสร้างพื้นฐาน ความทันสมัยของเมือง การคมนาคมโลจิสติกส์และการเชื่อมโยงภูมิภาค
ข.ยุทธศาสตร์การพัฒนาขององค์กรปกครองส่วนท้องถิ่นในเขตจังหวัดสตูล ยุทธศาสตร์ที่ 2 ยุทธศาสตร์การพัฒนาเศรษฐกิจฐานรากให้เข้มแข็งและยั่งยืน

1. ยุทธศาสตร์ด้านโครงสร้างพื้นฐาน

1.2 แผนงานอุตสาหกรรมและการโยธา

ที่	โครงการ	วัตถุประสงค์	เป้าหมาย ผลผลิต ของโครงการ	งบประมาณและที่ผ่านมา					ตัวชี้วัด (KPI)	ผลที่คาดว่าจะได้รับ	หน่วยงาน รับผิดชอบหลัก
				2566 (บาท)	2567 (บาท)	2568 (บาท)	2569 (บาท)	2570 (บาท)			
106	ซ่อมแซมศูนย์ฝึกอาชีพ (โรงทำขนม พื้นบ้านบ้านท่ามาลัย) ม.6	เพื่อให้กลุ่มอาชีพ มีสถานที่ในการฝึกอาชีพ	ศูนย์ฝึกอาชีพได้รับการ ปรับปรุงซ่อมแซม	-	-	-	100,000	-	ร้อยละ 70 ของสมาชิก ได้ใช้งาน	กลุ่มสตรีได้ จัดกิจกรรม และประกอบ อาชีพ	กองช่าง
107	ก่อสร้างคูระบายน้ำคอนกรีตเสริมเหล็ก -สายบ้านท่ามาลัยถึงบุโบาย(ม.6) -สายบ้านนายเหลดถึงบ้านนางหย่า(ม.6) - สายโคกรัก-ท่าหอ ตอน 2	เพื่อให้การระบายน้ำ เป็นไปด้วยความสะดวก ลดปัญหาน้ำท่วมขัง	ก่อสร้างคูระบายน้ำคสล ม.6 ระยะทาง 800 ม กว้าง 0.6 ม. ลึกเฉลี่ย 0.70 ม.	800,000	800,000	-	-	-	ร้อยละ 80 ของปัญหา น้ำท่วมลดลง	การระบายน้ำ สะดวกขึ้นปัญหา น้ำท่วมขังลดลง	กองช่าง
108	โครงการก่อสร้างถนนคสล.พร้อม คูระบายน้ำสายโคกรัก-ท่าหอ ตอน 2 ม.6	เพื่อให้มีเส้นทางคมนาคม อำนวยความสะดวกแก่ ประชาชนในการสัญจร	ก่อสร้างถนนคสล. ระยะทางยาว 70 เมตร กว้าง 4 เมตร คูระบายน้ำกว้าง 0.6 ม. ลึกเฉลี่ย 0.8 เมตร	-	-	-	800,000	-	ร้อยละ 80 ของประชาชน เดินทางสะดวก ปลอดภัย	ประชาชนได้ รับความสะดวก และปลอดภัย ในการคมนาคม	กองช่าง

รายละเอียดโครงการพัฒนา
แผนพัฒนาท้องถิ่น (พ.ศ.2566-2570) ฉบับทบทวน
องค์การบริหารส่วนตำบลปากน้ำ อำเภอลง จ.สตูล

ก.ยุทธศาสตร์จังหวัดสตูล ยุทธศาสตร์ที่ 3 การพัฒนาโครงสร้างพื้นฐาน ความทันสมัยของเมือง การคมนาคมโลจิสติกส์และการเชื่อมโยงภูมิภาค
ข.ยุทธศาสตร์การพัฒนาขององค์กรปกครองส่วนท้องถิ่นในเขตจังหวัดสตูล ยุทธศาสตร์ที่ 2 ยุทธศาสตร์การพัฒนาเศรษฐกิจฐานรากให้เข้มแข็งและยั่งยืน

1. ยุทธศาสตร์ด้านโครงสร้างพื้นฐาน

1.2 แผนงานอุตสาหกรรมและการโยธา

ที่	โครงการ	วัตถุประสงค์	เป้าหมาย ผลผลิต ของโครงการ	งบประมาณและที่ผ่านมา					ตัวชี้วัด (KPI)	ผลที่คาดว่าจะได้รับ	หน่วยงาน รับผิดชอบ หลัก
				2566 (บาท)	2567 (บาท)	2568 (บาท)	2569 (บาท)	2570 (บาท)			
109	หมู่ที่ 7 โครงการก่อสร้างถนนคสล. บ้านนายตาเหรบ อุสมา ม.7	เพื่อให้มีเส้นทางคมนาคม อำนวยความสะดวกแก่ ประชาชนในการสัญจร	ก่อสร้างถนนคสล. ระยะทาง 94 เมตร กว้าง 4 เมตร	244,400	-	-	-	-	ร้อยละ 80 ของประชาชน เดินทางสะดวก ปลอดภัย	ประชาชนได้ รับความสะดวก และปลอดภัย ในการคมนาคม	กองช่าง
110	โครงการซ่อมสร้างถนนแอสฟัลติก คอนกรีตสายบ้านท่าพยอม	เพื่อให้มีเส้นทางคมนาคม อำนวยความสะดวกแก่ ประชาชนในการสัญจร	ถนนแอสฟัลติกคอนกรีต ระยะทาง 1,400 เมตร กว้าง 4 เมตร	-	3,640,000	-	3,640,000	3,640,000	ร้อยละ 80 ของประชาชน เดินทางสะดวก ปลอดภัย	ประชาชนได้ รับความสะดวก และปลอดภัย ในการคมนาคม	กองช่าง
111	บุกเบิกถนนหินผุสายบ้านท่าพยอมถึง บ้านบิลินชัย ม.7	เพื่อให้มีเส้นทางคมนาคม อำนวยความสะดวกแก่ ประชาชนในการสัญจร	บุกเบิกถนนหินผุ ระยะทางเส้นละ 500 ม. กว้าง 5 ม.	-	-	-	2,000,000	-	ร้อยละ 80 ของประชาชน เดินทางสะดวก ปลอดภัย	ประชาชนได้ รับความสะดวก และปลอดภัย ในการคมนาคม	กองช่าง

รายละเอียดโครงการพัฒนา
แผนพัฒนาท้องถิ่น (พ.ศ.2566-2570) ฉบับทบทวน
องค์การบริหารส่วนตำบลปากน้ำ อำเภอลง จ.สตูล

ก.ยุทธศาสตร์จังหวัดสตูล ยุทธศาสตร์ที่ 3 การพัฒนาโครงสร้างพื้นฐาน ความทันสมัยของเมือง การคมนาคมโลจิสติกส์และการเชื่อมโยงภูมิภาค
ข.ยุทธศาสตร์การพัฒนาขององค์การบริหารส่วนท้องถิ่นในเขตจังหวัดสตูล ยุทธศาสตร์ที่ 2 ยุทธศาสตร์การพัฒนาเศรษฐกิจฐานรากให้เข้มแข็งและยั่งยืน

1. ยุทธศาสตร์ด้านโครงสร้างพื้นฐาน

1.2 แผนงานอุตสาหกรรมและการโยธา

ที่	โครงการ	วัตถุประสงค์	เป้าหมาย ผลผลิต ของโครงการ	งบประมาณและที่ผ่านมา					ตัวชี้วัด (KPI)	ผลที่คาดว่าจะ ได้รับ	หน่วยงาน รับผิดชอบ หลัก
				2566 (บาท)	2567 (บาท)	2568 (บาท)	2569 (บาท)	2570 (บาท)			
112	ก่อสร้างถนนคอนกรีตเสริมเหล็ก ม.7 - สายท่าพยอมถึงท่าเรือ - สายบ้านนายดาหลังถึงท่าเรือ	เพื่อให้มีเส้นทางคมนาคม อำนวยความสะดวกแก่ ประชาชนในการสัญจร	ก่อสร้างถนนคสล. หมู่ที่ 7 ระยะทาง เส้นละ 500 ม. กว้าง 5 ม.	-	400,000	-	-	400,000	ร้อยละ 80 ของประชาชน เดินทางสะดวก ปลอดภัย	ประชาชนได้ รับความสะดวก และปลอดภัย ในการคมนาคม	กองช่าง
113	ซ่อมแซมถนนลาดยางภายในหมู่บ้าน -สายบ้านนายแั้น-ท่าเรือ (ลาดยาง) -สายท่าพยอม ม.7	เพื่อให้มีเส้นทางคมนาคม อำนวยความสะดวกแก่ ประชาชนในการสัญจร	ก่อสร้างถนนลาดยาง ระยะทาง 370 เมตร กว้าง 6 เมตร	-	1,200,000	-	-	-	ร้อยละ 80 ของประชาชน เดินทางสะดวก ปลอดภัย	ประชาชนได้ รับความสะดวก และปลอดภัย ในการคมนาคม	กองช่าง
114	ติดตั้งลูกระนาดยางชะลอความเร็ว ของรถตามสายทางต่าง ๆ	เพื่อลดความเร็วของ ยานพาหนะบนท้องถนน	ลูกระนาด จำนวน 5 สาย	-	-	-	150,000	-	ลูกระนาด 5 สาย	รถชะลอ ความเร็วลง ลดอุบัติเหตุ	กองช่าง
115	ก่อสร้างคูระบายน้ำ ม.7 - ซอยโรงเรียน (ม.7) - สายมัสยิด (ม.7)	เพื่อให้การระบายน้ำ เป็นไปด้วยความสะดวก ลดปัญหาน้ำท่วมขัง	ก่อสร้างคูระบายน้ำ ระยะทาง 420 เมตร กว้าง 0.6 เมตร ลึกเฉลี่ย 0.70 เมตร	-	-	1,000,000	-	-	ร้อยละ 80 ของประชาชน เดินทางสะดวก ปลอดภัย	การระบายน้ำ สะดวกขึ้น ปัญหาน้ำท่วม ขังลดลง	กองช่าง

รายละเอียดโครงการพัฒนา

แผนพัฒนาท้องถิ่น (พ.ศ.2566-2570) ฉบับทบทวน

องค์การบริหารส่วนตำบลปากน้ำ อำเภอละงู จ.สตูล

ก.ยุทธศาสตร์จังหวัดสตูล ยุทธศาสตร์ที่ 3 การพัฒนาโครงสร้างพื้นฐาน ความทันสมัยของเมือง การคมนาคมโลจิสติกส์และการเชื่อมโยงภูมิภาค

ข.ยุทธศาสตร์การพัฒนาขององค์กรปกครองส่วนท้องถิ่นในเขตจังหวัดสตูล ยุทธศาสตร์ที่ 2 ยุทธศาสตร์การพัฒนาเศรษฐกิจฐานรากให้เข้มแข็งและยั่งยืน

1. ยุทธศาสตร์ด้านโครงสร้างพื้นฐาน

1.2 แผนงานอุตสาหกรรมและการโยธา

ที่	โครงการ	วัตถุประสงค์	เป้าหมาย ผลผลิต ของโครงการ	งบประมาณและที่ผ่านมา					ตัวชี้วัด (KPI)	ผลที่คาดว่าจะได้รับ	หน่วยงาน รับผิดชอบ หลัก
				2566 (บาท)	2567 (บาท)	2568 (บาท)	2569 (บาท)	2570 (บาท)			
116	งานไฟฟ้า โครงการติดตั้งโคมไฟถนนพลังงานแสงอาทิตย์ชุมชนบ้านบ่อเจ็ดลูก	เพื่อให้มีแสงสว่างริมทาง	จำนวน 1 โครงการ	5,000,000	5,000,000	-		-	ร้อยละ 80 ของประชาชน มีความพึงพอใจ	มีไฟฟ้าแสงสว่างเพิ่มขึ้นและประชาชนมีความปลอดภัยขึ้น	กองช่าง สพจ.สตูล
117	โครงการขยายเขตไฟฟ้าแรงต่ำและแสงสว่างบ้านบ่อเจ็ดลูก ม.1	เพื่อให้มีแสงสว่างและเพื่อความปลอดภัยของประชาชน	ขยายเขตไฟฟ้าและแสงสว่างระยะทาง 500 ม.	400,000	400,000	400,000	400,000	400,000	ร้อยละ 80 ของประชาชน มีไฟฟ้าใช้ อย่างทั่วถึง	ประชาชนมีไฟฟ้าใช้อย่างทั่วถึงและประชาชนมีความปลอดภัยขึ้น	กองช่าง
118	โครงการขยายเขตไฟฟ้าแรงต่ำและไฟฟ้าแสงสว่าง -ซอยเลียบทุ่งเลี้ยงสัตว์-หาดกาสิง -สายโบราณสถานบ่อเจ็ดลูก -โรงเรียนบ้านบ่อเจ็ดลูก-ซอยฟาร์มกุ้ง -บริเวณสามแยกเขาติง/ สายท่าเค็ด -สายเขาขมิ้น-คลองทิ่ง	เพื่อให้มีแสงสว่างและความปลอดภัยของประชาชน	ขยายไฟฟ้าแสงสว่าง			1,450,000	1,450,000	1,450,000	ร้อยละ 80 ของประชาชน มีไฟฟ้าใช้ อย่างทั่วถึง	ประชาชนมีไฟฟ้าใช้อย่างทั่วถึงและประชาชนมีความปลอดภัยขึ้น	กองช่าง

รายละเอียดโครงการพัฒนา

แผนพัฒนาท้องถิ่น (พ.ศ.2566-2570) ฉบับทบทวน

องค์การบริหารส่วนตำบลปากน้ำ อำเภอลง จ.สตูล

ก.ยุทธศาสตร์จังหวัดสตูล ยุทธศาสตร์ที่ 3 การพัฒนาโครงสร้างพื้นฐาน ความทันสมัยของเมือง การคมนาคมโลจิสติกส์และการเชื่อมโยงภูมิภาค

ข.ยุทธศาสตร์การพัฒนาขององค์กรปกครองส่วนท้องถิ่นในเขตจังหวัดสตูล ยุทธศาสตร์ที่ 2 ยุทธศาสตร์การพัฒนาเศรษฐกิจฐานรากให้เข้มแข็งและยั่งยืน

1. ยุทธศาสตร์ด้านโครงสร้างพื้นฐาน

1.2 แผนงานอุตสาหกรรมและการโยธา

ที่	โครงการ	วัตถุประสงค์	เป้าหมาย ผลผลิต ของโครงการ	งบประมาณและที่ผ่านมา					ตัวชี้วัด (KPI)	ผลที่คาดว่าจะได้รับ	หน่วยงาน รับผิดชอบ หลัก
				2566 (บาท)	2567 (บาท)	2568 (บาท)	2569 (บาท)	2570 (บาท)			
119	โครงการขยายเขตไฟฟ้าแรงต่ำ และแสงสว่าง ม.2 -	เพื่อให้มีแสงสว่างและ เพื่อความปลอดภัยของ ประชาชน	ขยายเขตไฟฟ้า และแสงสว่าง ระยะทาง 500 ม.	400,000	400,000	400,000	400,000	400,000	ร้อยละ 80 ของประชาชน มีไฟฟ้าใช้ อย่างทั่วถึง	มีไฟฟ้าแสงสว่าง เพิ่มขึ้นและ ประชาชนมีความ ปลอดภัยขึ้น	กองช่าง
120	โครงการขยายเขตไฟฟ้าแรงต่ำ และแสงสว่าง ม.4 -	เพื่อให้มีแสงสว่างและ เพื่อความปลอดภัยของ ประชาชน	ขยายเขตไฟฟ้า และแสงสว่าง ระยะทาง 500 ม.	400,000	400,000	400,000	400,000	400,000	ร้อยละ 80 ของประชาชน มีไฟฟ้าใช้ อย่างทั่วถึง	ประชาชนมีไฟฟ้า ใช้อย่างทั่วถึงและ มีความปลอดภัย มากขึ้น	กองช่าง
121	โครงการขยายเขตไฟฟ้าแรงต่ำ และแสงสว่าง ม.5	เพื่อให้มีแสงสว่างและ เพื่อความปลอดภัยของ ประชาชน	ขยายเขตไฟฟ้าแรงต่ำ และแสงสว่าง ระยะทาง 500 ม.	400,000	400,000	400,000	400,000	400,000	ร้อยละ 80 ของประชาชน มีไฟฟ้าใช้อย่าง ทั่วถึง	ประชาชนมีไฟฟ้า ใช้อย่างทั่วถึงและ มีความปลอดภัย มากขึ้น	กองช่าง

รายละเอียดโครงการพัฒนา
แผนพัฒนาท้องถิ่น (พ.ศ.2566-2570) ฉบับทบทวน
องค์การบริหารส่วนตำบลปากน้ำ อำเภอละงู จ.สตูล

ก.ยุทธศาสตร์จังหวัดสตูล ยุทธศาสตร์ที่ 3 การพัฒนาโครงสร้างพื้นฐาน ความทันสมัยของเมือง การคมนาคมโลจิสติกส์และการเชื่อมโยงภูมิภาค

ข.ยุทธศาสตร์การพัฒนาขององค์การปกครองส่วนท้องถิ่นในเขตจังหวัดสตูล ยุทธศาสตร์ที่ 2 ยุทธศาสตร์การพัฒนาเศรษฐกิจฐานรากให้เข้มแข็งและยั่งยืน

1. ยุทธศาสตร์ด้านโครงสร้างพื้นฐาน

1.2 แผนงานอุตสาหกรรมและการโยธา

ที่	โครงการ	วัตถุประสงค์	เป้าหมาย ผลผลิต ของโครงการ	งบประมาณและที่ผ่านมา					ตัวชี้วัด (KPI)	ผลที่คาดว่าจะได้รับ	หน่วยงาน รับผิดชอบหลัก
				2566 (บาท)	2567 (บาท)	2568 (บาท)	2569 (บาท)	2570 (บาท)			
122	โครงการขยายเขตไฟฟ้าแรงต่ำและไฟฟ้า แสงสว่าง (หมู่ที่ 4) -สายสามแยกเชื่อมเขาโต๊ะหยาง -สายบ้านนายปิ่น องศารา -สายอบต. ถึง อ่าวนุ่น -ชอยนาเหนือ -สายนาคูบี -สายลิเลียบ	เพื่อให้มีประชาชนมีไฟฟ้า ใช้อย่างทั่วและมีแสงสว่าง	ขยายเขตไฟฟ้าแรงต่ำ และแสงสว่าง ระยะทาง 1,200 ม.	500,000	500,000	500,000	500,000	500,000	ร้อยละ 80 ของประชาชน มีไฟฟ้าใช้อย่าง ทั่วถึง	ประชาชน มีไฟฟ้าแรงต่ำ มีไฟฟ้าแสงสว่าง อย่างทั่วไปถึง	กองช่าง
123	โครงการขยายเขตไฟฟ้าแรงต่ำและไฟฟ้า -ท่าเรือท่ายาง (ม.5) -ท่าปากกันเนียน (ม.5) - มัสยิด -ท่าเรือ (ม.5)	เพื่อให้ประชาชนมีไฟฟ้า ใช้อย่างทั่วถึง และเพื่อ ความปลอดภัย	ขยายเขตไฟฟ้าแรงต่ำ และแสงสว่าง	200,000	200,000	200,000	200,000	200,000	ร้อยละ 80 ของประชาชน มีไฟฟ้าใช้อย่าง ทั่วถึง	ประชาชนมีไฟฟ้า ใช้อย่างทั่วถึงและ มีความปลอดภัย มากขึ้น	กองช่าง
124	โครงการขยายเขตไฟฟ้าแรงต่ำ และแสงสว่าง ม.6 -	เพื่อให้ประชาชนมีไฟฟ้า ใช้อย่างทั่วถึงและเพื่อ ความปลอดภัยของ ประชาชน	ขยายเขตไฟฟ้าแรงต่ำ และแสงสว่าง ระยะทาง 500 ม.	400,000	400,000	400,000	400,000	400,000	ร้อยละ 80 ของประชาชน มีไฟฟ้าใช้อย่าง ทั่วถึง	ประชาชนมีไฟฟ้า ใช้อย่างทั่วถึงและ มีความปลอดภัย มากขึ้น	กองช่าง

รายละเอียดโครงการพัฒนา
แผนพัฒนาท้องถิ่น (พ.ศ.2566-2570) ฉบับทบทวน
องค์การบริหารส่วนตำบลปากน้ำ อำเภอละงู จ.สตูล

ก.ยุทธศาสตร์จังหวัดสตูล ยุทธศาสตร์ที่ 3 การพัฒนาโครงสร้างพื้นฐาน ความทันสมัยของเมือง การคมนาคมโลจิสติกส์และการเชื่อมโยงภูมิภาค
ข.ยุทธศาสตร์การพัฒนาขององค์การปกครองท้องถิ่นในเขตจังหวัดสตูล ยุทธศาสตร์ที่ 2 ยุทธศาสตร์การพัฒนาเศรษฐกิจฐานรากให้เข้มแข็งและยั่งยืน

1. ยุทธศาสตร์ด้านโครงสร้างพื้นฐาน

1.2 แผนงานอุตสาหกรรมและการโยธา

ที่	โครงการ	วัตถุประสงค์	เป้าหมาย ผลผลิต ของโครงการ	งบประมาณและที่ผ่านมา					ตัวชี้วัด (KPI)	ผลที่คาดว่าจะ ได้รับ	หน่วยงาน รับผิดชอบ หลัก
				2566 (บาท)	2567 (บาท)	2568 (บาท)	2569 (บาท)	2570 (บาท)			
125	โครงการขยายเขตไฟฟ้าแรงต่ำและไฟฟ้า แสงสว่าง ม.6 บ้านท่ามาลัย - มัสยิด -ท่าเรือ -สายบ้านพร้าว-บุญโยย -สายสโလာ	เพื่อให้ประชาชนมีไฟฟ้า ใช้อย่างทั่วถึงและเพื่อ ความปลอดภัยของ ประชาชน	ขยายเขตไฟฟ้าแรงต่ำ 1 สาย	350,000	350,000	350,000	350,000	350,000	ร้อยละ 80 ของประชาชน มีไฟฟ้าใช้อย่าง ทั่วถึง	ประชาชนมีไฟฟ้า ใช้อย่างทั่วถึงและ มีความปลอดภัย มากขึ้น	กองช่าง
126	โครงการขยายเขตไฟฟ้าแรงต่ำและไฟฟ้า บ้านท่าพยอม ม.7	เพื่อให้มีแสงสว่างและ เพื่อความปลอดภัยของ ประชาชน	ขยายเขตไฟฟ้า และแสงสว่าง ระยะทาง 500	400,000	400,000	400,000	400,000	400,000	ร้อยละ 80 ของประชาชน มีไฟฟ้าใช้อย่าง ทั่วถึง	ประชาชนมีไฟฟ้า ใช้อย่างทั่วถึงและ มีความปลอดภัย มากขึ้น	กองช่าง
127	โครงการขยายเขตไฟฟ้าแรงต่ำและไฟฟ้า ซอย 2(ซอยโรงเรียน) - ท่าเรือ (ม.7) คลองแห้ง - สะพานบ้านท่าพยอม	เพื่อให้มีแสงสว่างและ เพื่อความปลอดภัยของ	ขยายเขตไฟฟ้า แสงสว่าง ม.7	-	500,000	-	500,000	-	ร้อยละ 80 ของประชาชน มีไฟฟ้าใช้อย่าง ทั่วถึง	ประชาชนมีไฟฟ้า ใช้อย่างทั่วถึงและ มีความปลอดภัย มากขึ้น	กองช่าง

รายละเอียดโครงการพัฒนา

แผนพัฒนาท้องถิ่น (พ.ศ.2566-2570) ฉบับทบทวน

องค์การบริหารส่วนตำบลปากน้ำ อำเภอละงู จ.สตูล

ก.ยุทธศาสตร์จังหวัดสตูล ยุทธศาสตร์ที่ 3 การพัฒนาโครงสร้างพื้นฐาน ความทันสมัยของเมือง การคมนาคมโลจิสติกส์และการเชื่อมโยงภูมิภาค

ข.ยุทธศาสตร์การพัฒนาขององค์การบริหารส่วนท้องถิ่นในเขตจังหวัดสตูล ยุทธศาสตร์ที่ 2 ยุทธศาสตร์การพัฒนาเศรษฐกิจฐานรากให้เข้มแข็งและยั่งยืน

1. ยุทธศาสตร์ด้านโครงสร้างพื้นฐาน

1.2 แผนงานอุตสาหกรรมและการโยธา

ที่	โครงการ	วัตถุประสงค์	เป้าหมาย ผลผลิต ของโครงการ	งบประมาณและที่ผ่านมา					ตัวชี้วัด (KPI)	ผลที่คาดว่าจะ ได้รับ	หน่วยงาน รับผิดชอบ หลัก
				2566 (บาท)	2567 (บาท)	2568 (บาท)	2569 (บาท)	2570 (บาท)			
128	งานประปา โครงการขยายเขตประปาหมู่บ้าน บ้านบ่อเจ็ดลูก(หมู่ที่ 1)	เพื่อให้ประชาชนมีน้ำ อุปโภคและบริโภค อย่างทั่วถึง	ขยายเขตประปาหมู่บ้าน ระยะทาง 20 กิโลเมตร	-	1,600,000	1,600,000	1,600,000	1,600,000	ร้อยละ 80 ประชาชนมีน้ำ ใช้อย่างทั่วถึง	ประชาชนมีน้ำ สำหรับอุปโภค บริโภค	กองช่าง
129	โครงการปรับปรุงระบบผลิตประปา หมู่บ้านบ่อเจ็ดลูก หมู่ที่ 1	เพื่อให้ประชาชนมีน้ำใน การอุปโภคและบริโภค อย่างทั่วถึง	ก่อสร้างระบบผลิตประปา	1,000,000	-	-	-	-	ร้อยละ 80 ประชาชนมีน้ำ ใช้อย่างทั่วถึง	ประชาชนมีน้ำ สำหรับอุปโภค บริโภค	กองช่าง
130	ขยายเขตประปาส่วนภูมิภาค บ้านบ่อเจ็ดลูก(หมู่ที่ 1)	เพื่อให้ประชาชนมีน้ำ อุปโภคและบริโภค	ขยายเขตประปา ระยะทาง 10 กิโลเมตร	-	-	-	10,000,000	-	ร้อยละ 80 ประชาชนมีน้ำ ใช้อย่างทั่วถึง	ประชาชนมีน้ำ สำหรับอุปโภค บริโภค	กองช่าง
131	ซ่อมแซม ปรับปรุงระบบผลิตประปา หมู่บ้านบ่อเจ็ดลูก หมู่ที่ 1	เพื่อให้ประชาชนมีน้ำใน การอุปโภคและบริโภค อย่างทั่วถึง	ก่อสร้างระบบผลิตประปา	1,000,000	1,000,000	1,000,000	1,000,000	1,000,000	ร้อยละ 80 ประชาชนมีน้ำ ใช้อย่างทั่วถึง	ประชาชนมีน้ำ สำหรับอุปโภค บริโภค	กองช่าง

รายละเอียดโครงการพัฒนา
แผนพัฒนาท้องถิ่น (พ.ศ.2566-2570) ฉบับทบทวน
องค์การบริหารส่วนตำบลปากน้ำ อำเภอลง จ.สตูล

ก.ยุทธศาสตร์จังหวัดสตูล ยุทธศาสตร์ที่ 3 การพัฒนาโครงสร้างพื้นฐาน ความทันสมัยของเมือง การคมนาคมโลจิสติกส์และการเชื่อมโยงภูมิภาค
ข.ยุทธศาสตร์การพัฒนาขององค์การปกครองท้องถิ่นในเขตจังหวัดสตูล ยุทธศาสตร์ที่ 2 ยุทธศาสตร์การพัฒนาเศรษฐกิจฐานรากให้เข้มแข็งและยั่งยืน

1. ยุทธศาสตร์ด้านโครงสร้างพื้นฐาน

1.2 แผนงานอุตสาหกรรมและการโยธา

ที่	โครงการ	วัตถุประสงค์	เป้าหมาย ผลผลิต ของโครงการ	งบประมาณและที่ผ่านมา					ตัวชี้วัด (KPI)	ผลที่คาดว่าจะได้รับ	หน่วยงาน รับผิดชอบ หลัก
				2566 (บาท)	2567 (บาท)	2568 (บาท)	2569 (บาท)	2570 (บาท)			
132	ขยายเขตประปาส่วนภูมิภาค (ม.2)	เพื่อให้ประชาชนมีน้ำ อุปโภคและบริโภค	ขยายเขตประปา เส้นละ 500 ม.	400,000	400,000	400,000	400,000	400,000	ร้อยละ 80 ประชาชนมีน้ำ ใช้อย่างทั่วถึง	ประชาชนมีน้ำ สำหรับอุปโภค บริโภค	กองช่าง
133	ขยายเขตประปาส่วนภูมิภาค บ้านตะโลละไส หมู่ที่ 4 - สายขอยลิเลียบ 3 - ช.นาเหนือ - ช.ตะโลละไส-ท่ายาง - ประปาขอยโคกดินแดง-บ้านนายหมาน	เพื่อให้ประชาชนมีน้ำ อุปโภคและบริโภค	ขยายเขตประปาส่วนภูมิภาค ในพื้นที่ ม.4 ระยะทาง 500 เมตร ระยะทาง 1,200 เมตร ระยะทาง 2,300 เมตร ระยะทาง 150 เมตร	2,000,000	2,000,000	2,000,000	2,000,000	2,000,000	ร้อยละ 80 ประชาชนมีน้ำ ใช้อย่างทั่วถึง	ประชาชนมีน้ำ สำหรับอุปโภค บริโภค	กองช่าง
134	ขยายเขตประปาส่วนภูมิภาค (ม.5) บ้านท่ายาง	เพื่อให้ประชาชนมีน้ำ อุปโภคและบริโภค	ขยายเขตประปา เส้นละ 310 ม.	-	248,000	248,000	248,000	248,000	ร้อยละ 80 ประชาชนมีน้ำ ใช้อย่างทั่วถึง	ประชาชนมีน้ำ สำหรับอุปโภค บริโภค	กองช่าง

รายละเอียดโครงการพัฒนา
แผนพัฒนาท้องถิ่น (พ.ศ.2566-2570) ฉบับทบทวน
องค์การบริหารส่วนตำบลปากน้ำ อำเภอละงู จ.สตูล

ก.ยุทธศาสตร์จังหวัดสตูล ยุทธศาสตร์ที่ 3 การพัฒนาโครงสร้างพื้นฐาน ความทันสมัยของเมือง การคมนาคมโลจิสติกส์และการเชื่อมโยงภูมิภาค
ข.ยุทธศาสตร์การพัฒนาขององค์การปกครองท้องถิ่นในเขตจังหวัดสตูล ยุทธศาสตร์ที่ 2 ยุทธศาสตร์การพัฒนาเศรษฐกิจฐานรากให้เข้มแข็งและยั่งยืน

1. ยุทธศาสตร์ด้านโครงสร้างพื้นฐาน

1.2 แผนงานอุตสาหกรรมและการโยธา

ที่	โครงการ	วัตถุประสงค์	เป้าหมาย ผลผลิต ของโครงการ	งบประมาณและที่ผ่านมา					ตัวชี้วัด (KPI)	ผลที่คาดว่าจะ ได้รับ	หน่วยงาน รับผิดชอบ หลัก
				2566 (บาท)	2567 (บาท)	2568 (บาท)	2569 (บาท)	2570 (บาท)			
135	ขยายเขตประปาส่วนภูมิภาค (ม.6) บ้านท่ามาลัย -สายบ้านนางสโลน่า ตอน 2	เพื่อให้ประชาชนมีน้ำ อุปโภคและบริโภค	ขยายเขตประปา เส้นละ 310 ม.	-	248,000	248,000	248,000	248,000	ร้อยละ 80 ประชาชนมีน้ำ ใช้อย่างทั่วถึง	ประชาชนมีน้ำ สำหรับอุปโภค บริโภค	กองช่าง
136	ขยายเขตประปาส่วนภูมิภาค (ม.7) - สายบ้านท่าพยอม - สายบ้านท่าพยอม ซ.1 - สายบ้านท่าพยอม ซ.6	เพื่อให้ประชาชนมีน้ำ อุปโภคและบริโภค	ขยายเขตประปา เส้นละ 310 ม.	500,000	500,000	500,000	500,000	500,000	ร้อยละ 80 ประชาชนมีน้ำ ใช้อย่างทั่วถึง	ประชาชนมีน้ำ สำหรับอุปโภค บริโภค	กองช่าง
137	ซ่อมแซมถนนแอสฟัลท์คอลลกริต ภายในตำบลปากน้ำ	เพื่อให้มีเส้นทางคมนาคม อำนวยความสะดวกแก่ ประชาชนในการสัญจร	ซ่อมแซมถนน แอสฟัลท์คอลลกริต	2,000,000	2,000,000	2,000,000	2,000,000	2,000,000	ร้อยละ 80 ของประชาชน ได้รับความ สะดวก	ประชาชนได้รับ สะดวกและมี ความปลอดภัย ในการคมนาคม	กองช่าง
รวม 137 โครงการ				243,456,400	196,682,700	80,766,000	95,013,800	49,933,000			

รายละเอียดโครงการพัฒนา
แผนพัฒนาท้องถิ่น (พ.ศ.2566-2570) ฉบับทบทวน
องค์การบริหารส่วนตำบลปากน้ำ อำเภอลงจู จ.สตูล

ก.ยุทธศาสตร์จังหวัดสตูล ยุทธศาสตร์ที่ 3 การพัฒนาโครงสร้างพื้นฐาน ความทันสมัยของเมือง การคมนาคมโลจิสติกส์และ การเชื่อมโยงภูมิภาค
ข.ยุทธศาสตร์การพัฒนาขององค์กรปกครองส่วนท้องถิ่นในเขตจังหวัดสตูล ยุทธศาสตร์ที่ 2 ยุทธศาสตร์การพัฒนาเศรษฐกิจฐานรากให้เข้มแข็งและยั่งยืน

1. ยุทธศาสตร์ด้านโครงสร้างพื้นฐาน

1.3 แผนงานเคหะและชุมชน

ที่	โครงการ	วัตถุประสงค์	เป้าหมาย ผลผลิต ของโครงการ	งบประมาณและที่ผ่านมา					ตัวชี้วัด (KPI)	ผลที่คาดว่าจะ ได้รับ	หน่วยงาน รับผิดชอบ หลัก
				2566 (บาท)	2567 (บาท)	2568 (บาท)	2569 (บาท)	2570 (บาท)			
1	โครงการก่อสร้างสนามฟุตบอล บ้านบ่อเจ็ดลูก	เพื่อก่อสร้างสนามฟุตบอล	สนามฟุตบอล 1 หลัง	-	-	-	10,000,000	-	ร้อยละ 80 ของประชาชน มีความพึงพอใจ	มีสนามฟุตบอล ของหมู่บ้านส่งเสริม การเล่นกีฬา	กองช่าง
2	โครงการก่อสร้างสนามฟุตบอล บ้านปากบารา	เพื่อก่อสร้างสนามฟุตบอล	สนามฟุตบอล 1 หลัง	-	10,000,000	-	-	-	ร้อยละ 80 ของประชาชน มีความพึงพอใจ	มีสนามฟุตบอล ของหมู่บ้านส่งเสริม การเล่นกีฬา	กองช่าง
3	โครงการปรับปรุงจุดชมวิวยาย หาดปากบารา ม.2	เพื่อปรับปรุงภูมิทัศน์ บริเวณจุดชมวิวยาย หาดปากบารา	จุดชมวิวยาย หาด ปากบารา	-	-	-	5,000,000	5,000,000	ร้อยละ 80 ของประชาชน มีความพึงพอใจ	จุดชมวิวยาย หาด ปากบารา มีความ สวยงาม	กองช่าง
4	โครงการก่อสร้าง คุระบายน้ำ คสล. ซอยก๊วลาบารา 4,5 ม.2	เพื่อให้การระบายน้ำ เป็นไปด้วยความสะดวก ลดปัญหาน้ำท่วมขัง	ก่อสร้างคุระบายน้ำ ระยะทาง 500 ม. กว้าง 0.65 ม.	2,000,000	2,000,000	2,000,000	2,000,000	2,000,000	ร้อยละ 80 ของประชาชน มีความพึงพอใจ	การระบายน้ำ มีความสะดวก ขึ้นลดปัญหา น้ำท่วมขัง	กองช่าง

บัญชีโครงการพัฒนาท้องถิ่น

แบบ ผ.02

รายละเอียดโครงการพัฒนา
แผนพัฒนาท้องถิ่น (พ.ศ.2566-2570) ฉบับทบทวน
องค์การบริหารส่วนตำบลปากน้ำ อำเภอละงู จ.สตูล

ก.ยุทธศาสตร์จังหวัดสตูล ยุทธศาสตร์ที่ 3 การพัฒนาโครงสร้างพื้นฐาน ความทันสมัยของเมือง การคมนาคมโลจิสติกส์และ การเชื่อมโยงภูมิภาค

ข.ยุทธศาสตร์การพัฒนาขององค์การปกครองท้องถิ่นในเขตจังหวัดสตูล ยุทธศาสตร์ที่ 2 ยุทธศาสตร์การพัฒนาเศรษฐกิจฐานรากให้เข้มแข็งและยั่งยืน

1. ยุทธศาสตร์ด้านโครงสร้างพื้นฐาน

1.3 แผนงานเคหะและชุมชน

ที่	โครงการ	วัตถุประสงค์	เป้าหมาย ผลผลิต ของโครงการ	งบประมาณและที่ผ่านมา					ตัวชี้วัด (KPI)	ผลที่คาดว่าจะได้รับ	หน่วยงาน รับผิดชอบ หลัก
				2566 (บาท)	2567 (บาท)	2568 (บาท)	2569 (บาท)	2570 (บาท)			
5	ก่อสร้างคูระบายน้ำ - ซอยตะรุเตา 1, 2, 3, 4 - สายฟ้าไส - รอบศพด.ปากบารา - ซอยหินเขียน 1,3	เพื่อให้การระบายน้ำ เป็นไปด้วยความ สะดวกลดปัญหา น้ำท่วมขัง ลดปัญหาน้ำท่วมขัง	ก่อสร้างคูระบายน้ำ เส้นละยาว 400 เมตร กว้าง 0.7 เมตร ลึกเฉลี่ย 0.9 เมตร	1,000,000	1,000,000	-	-	1,000,000	สามารถระบาย น้ำไม่น้อยกว่า ร้อยละ 70	การระบายน้ำ มีความสะดวก ขึ้นปัญหา น้ำท่วมขังลดลง	กองช่าง
6	ก่อสร้างคูระบายน้ำซอยบ้านนายเหล็น ม.2 บ้านปากบารา	เพื่อให้การระบายน้ำ เป็นไปด้วยความสะดวก ลดปัญหาน้ำท่วมขัง	ก่อสร้างคูระบายน้ำ ระยะทาง ยาว 220 ม. กว้าง 0.60 ม. ลึกเฉลี่ย 0.80 ม. ม. 2	-	-	660,000	-	-	สามารถ ระบายน้ำได้ ไม่น้อยกว่า ร้อยละ 80	การระบายน้ำ มีความสะดวก ลดปัญหาน้ำ ท่วมขัง	กองช่าง
7	โครงการปรับปรุงสนามกีฬาท่าเด ม.2	เพื่อปรับปรุงสนามกีฬา	สนามกีฬา 1 แห่ง		1,000,000	-	-	-	ร้อยละ 80 ของประชาชน มีความพึงพอใจ	ประชาชนมีสถานที่ ออกกำลังกายที่ได้ มาตรฐาน	กองช่าง

บัญชีโครงการพัฒนาท้องถิ่น

แบบ ผ.02

รายละเอียดโครงการพัฒนา
แผนพัฒนาท้องถิ่น (พ.ศ.2566-2570) ฉบับทบทวน
องค์การบริหารส่วนตำบลปากน้ำ อำเภอละงู จ.สตูล

ก.ยุทธศาสตร์จังหวัดสตูล ยุทธศาสตร์ที่ 3 การพัฒนาโครงสร้างพื้นฐาน ความทันสมัยของเมือง การคมนาคมโลจิสติกส์และ การเชื่อมโยงภูมิภาค

ข.ยุทธศาสตร์การพัฒนาขององค์การบริหารส่วนท้องถิ่นในเขตจังหวัดสตูล ยุทธศาสตร์ที่ 2 ยุทธศาสตร์การพัฒนาเศรษฐกิจฐานรากให้เข้มแข็งและยั่งยืน

1. ยุทธศาสตร์ด้านโครงสร้างพื้นฐาน

1.3 แผนงานเคหะและชุมชน

ที่	โครงการ	วัตถุประสงค์	เป้าหมาย ผลผลิต ของโครงการ	งบประมาณและที่ผ่านมา					ตัวชี้วัด (KPI)	ผลที่คาดว่าจะ ได้รับ	หน่วยงาน รับผิดชอบ หลัก
				2566 (บาท)	2567 (บาท)	2568 (บาท)	2569 (บาท)	2570 (บาท)			
8	โครงการก่อสร้างสนามฟุตบอล บ้านตะโล๊ะไฮ	เพื่อก่อสร้างสนามฟุตบอล	สนามฟุตบอล 1 หลัง	-	-	-	-	10,000,000	ร้อยละ 80 ของประชาชน มีความพึงพอใจ	มีสนามฟุตบอล ของหมู่บ้าน ส่งเสริมการเล่น กีฬา	กองช่าง
9	โครงการปรับปรุงสวนสาธารณะ เฉลิมพระเกียรติ ม.4	เพื่อปรับปรุงสวน สาธารณะให้มีความ สวยงาม	ปรับปรุงสวน สาธารณะเฉลิม พระเกียรติ 80 พรรษา	-	2,000,000	-	-	-	ร้อยละ 80 ของประชาชน มีความพึงพอใจ	สวนสาธารณะ เฉลิมพระเกียรติ มีภูมิทัศน์ที่ สวยงาม	กองช่าง
10	โครงการก่อสร้างสนามกีฬา อเนกประสงค์ ม.6 บ้านท่ามาลัย	เพื่อมีสถานที่ให้ประชาชน เล่นกีฬาและนันทนาการ	ศูนย์กีฬาและ นันทนาการ 1 แห่ง	5,700,000	-	-	-	-	ร้อยละ 70 ของประชาชน มีสถานที่ออกกำลังกาย	มีศูนย์กีฬา และนันทนาการ ที่ได้มาตรฐาน	กองช่าง

บัญชีโครงการพัฒนาท้องถิ่น

แบบ ผ.02

รายละเอียดโครงการพัฒนา
แผนพัฒนาท้องถิ่น (พ.ศ.2566-2570) ฉบับทบทวน
องค์การบริหารส่วนตำบลปากน้ำ อำเภอละงู จ.สตูล

ก.ยุทธศาสตร์จังหวัดสตูล ยุทธศาสตร์ที่ 3 การพัฒนาโครงสร้างพื้นฐาน ความทันสมัยของเมือง การคมนาคมโลจิสติกส์และ การเชื่อมโยงภูมิภาค

ข.ยุทธศาสตร์การพัฒนาขององค์กรปกครองส่วนท้องถิ่นในเขตจังหวัดสตูล ยุทธศาสตร์ที่ 2 ยุทธศาสตร์การพัฒนาเศรษฐกิจฐานรากให้เข้มแข็งและยั่งยืน

1. ยุทธศาสตร์ด้านโครงสร้างพื้นฐาน

1.3 แผนงานเคหะและชุมชน

ที่	โครงการ	วัตถุประสงค์	เป้าหมาย ผลผลิต ของโครงการ	งบประมาณและที่ผ่านมา					ตัวชี้วัด (KPI)	ผลที่คาดว่าจะ ได้รับ	หน่วยงาน รับผิดชอบ หลัก
				2566 (บาท)	2567 (บาท)	2568 (บาท)	2569 (บาท)	2570 (บาท)			
11	โครงการก่อสร้างศูนย์วิทยาศาสตร์ การกีฬาและนันทนาการบ้าน ท่ามาลัย ม.6	เพื่อมีสถานที่ให้ประชาชน เล่นกีฬาและนันทนาการ	ศูนย์วิทยาศาสตร์การ กีฬาและนันทนาการ 1 แห่ง	-	-	-	-	500,000	ร้อยละ 70 ของประชาชน มีสถานที่ออก กำลังกาย	ประชาชนมี สถานที่สำหรับ ออกกำลังกาย และกิจกรรม	กองช่าง
12	โครงการก่อสร้างจุดชมวิวเขา โต๊ะหยงายบ้านท่ามาลัย ม.6	เพื่อก่อสร้างจุดชมวิวเขา โต๊ะหยงาย	จุดชมวิวเขาโต๊ะหยงาย	-	20,000,000	-	-	-	ร้อยละ 80 ของประชาชน มีความพึงพอใจ	นักท่องเที่ยวมี จำนวนเพิ่ม มากขึ้น	กองช่าง
13	โครงการก่อสร้างสนามฟุตบอล บ้านท่ามาลัย	เพื่อก่อสร้างสนามฟุตบอล	สนามฟุตบอล 1 หลัง	-	-	10,000,000	-	-	ร้อยละ 80 ของประชาชน มีความพึงพอใจ	มีสนามฟุตบอล ของหมู่บ้าน ส่งเสริมการเล่น กีฬา	กองช่าง

รายละเอียดโครงการพัฒนา

แผนพัฒนาท้องถิ่น (พ.ศ.2566-2570) ฉบับทบทวน

องค์การบริหารส่วนตำบลปากน้ำ อำเภอละงู จ.สตูล

ก.ยุทธศาสตร์จังหวัดสตูล ยุทธศาสตร์ที่ 3 การพัฒนาโครงสร้างพื้นฐาน ความทันสมัยของเมือง การคมนาคมโลจิสติกส์และ การเชื่อมโยงภูมิภาค

ข.ยุทธศาสตร์การพัฒนาขององค์กรปกครองส่วนท้องถิ่นในเขตจังหวัดสตูล ยุทธศาสตร์ที่ 2 ยุทธศาสตร์การพัฒนาเศรษฐกิจฐานรากให้เข้มแข็งและยั่งยืน

1. ยุทธศาสตร์ด้านโครงสร้างพื้นฐาน

1.3 แผนงานเคหะและชุมชน

ที่	โครงการ	วัตถุประสงค์	เป้าหมาย ผลผลิต ของโครงการ	งบประมาณและที่ผ่านมา					ตัวชี้วัด (KPI)	ผลที่คาดว่าจะได้รับ	หน่วยงาน รับผิดชอบ หลัก
				2566 (บาท)	2567 (บาท)	2568 (บาท)	2569 (บาท)	2570 (บาท)			
14	โครงการก่อสร้างสวนสาธารณะบ้านท่ามาลัย	เพื่อให้สถานที่ให้ประชาชนออกกำลังกาย	สวนสาธารณะ 1 แห่งตามแบบแปลนที่ออกแบบกำหนด	-	50,000,000	-	-	-	ร้อยละ 80 ของประชาชน มีสถานที่ออกกำลังกาย	มีสวนสาธารณะที่มีมาตรฐาน	กองช่าง
15	ขุดลอกคูระบายน้ำ (ม.5) - สายหลัก - ซอยมิตรภาพ - ซอยอภิธรรม	เพื่อให้การระบายน้ำเป็นไปด้วยความสะดวกลดปัญหาน้ำท่วมขัง	คูระบายน้ำระยะทาง1500 ม. (ตามแบบที่ออกแบบกำหนด)	400,000	400,000	-	400,000	-	ร้อยละ 80 ของประชาชน มีความพึงพอใจ	การระบายน้ำมีความสะดวกขึ้นลดปัญหาน้ำท่วมขัง	กองช่าง
16	โครงการก่อสร้างศูนย์การเรียนรู้ชุมชนบ้านบ่อเจ็ดลูก	เพื่อมีศูนย์การเรียนรู้ชุมชน	เพื่อเป็นแหล่งรวบรวมความรู้ของหมู่บ้าน	-	-	-	500,000	-	ร้อยละ 80 ของประชาชน มีความพึงพอใจ	ประชาชนมีความรู้เพิ่มขึ้น	กองช่าง

บัญชีโครงการพัฒนาท้องถิ่น

แบบ ผ.02

รายละเอียดโครงการพัฒนา
แผนพัฒนาท้องถิ่น (พ.ศ.2566-2570) ฉบับทบทวน
องค์การบริหารส่วนตำบลปากน้ำ อำเภอลง จ.สตูล

ก.ยุทธศาสตร์จังหวัดสตูล ยุทธศาสตร์ที่ 3 การพัฒนาโครงสร้างพื้นฐาน ความทันสมัยของเมือง การคมนาคมโลจิสติกส์และ การเชื่อมโยงภูมิภาค

ข.ยุทธศาสตร์การพัฒนาขององค์กรปกครองส่วนท้องถิ่นในเขตจังหวัดสตูล ยุทธศาสตร์ที่ 2 ยุทธศาสตร์การพัฒนาเศรษฐกิจฐานรากให้เข้มแข็งและยั่งยืน

1. ยุทธศาสตร์ด้านโครงสร้างพื้นฐาน

1.3 แผนงานเคหะและชุมชน

ที่	โครงการ	วัตถุประสงค์	เป้าหมาย ผลผลิต ของโครงการ	งบประมาณและที่ผ่านมา					ตัวชี้วัด (KPI)	ผลที่คาดว่าจะได้รับ	หน่วยงาน รับผิดชอบ หลัก
				2566 (บาท)	2567 (บาท)	2568 (บาท)	2569 (บาท)	2570 (บาท)			
17	ก่อสร้างสนามกีฬาประจำหมู่บ้าน ในเขตอบต ปากน้ำ (ม.1- ม.7)	เพื่อมีสถานที่ออกกำลังกาย ประจำหมู่บ้าน	สนามกีฬาต.ปากน้ำ	-	-	-	-	3,000,000	ร้อยละ 80 ของประชาชน มีความพึงพอใจ	ประชาชนมีสุขภาพ ดีขึ้น	กองช่าง
18	โครงการส่งเสริมการใช้พลังงานจาก จากแสงอาทิตย์โดยใช้แผงโซลาร์เซลล์	1.ให้ประชาชนในพื้นที่ที่ ไม่มีไฟฟ้าใช้ได้เข้าถึงไฟฟ้า 2.ลดค่าใช้จ่ายในการซื้อ น้ำมันเชื้อเพลิง	พื้นที่ตำบลปากน้ำ ม.3บ้านเกาะบูโหลน	5,000,000	5,000,000	5,000,000	5,000,000	5,000,000	ร้อยละ 80 ของประชาชน มีความพึงพอใจ	1.ประชาชนมีไฟฟ้า 2.ประชาชนมี คุณภาพชีวิตที่ดี 3.ลดค่าใช้จ่าย 4.มีการใช้พลังงาน ทดแทนมากขึ้น	กองช่าง สพจ.สตูล
19	จัดหาเครื่องปั่นไฟ (ม.3)	เพื่อให้ประชาชนมีไฟฟ้า ใช้อย่างทั่วถึง และมีความ ปลอดภัย	มีเครื่องปั่นไฟ 1 เครื่อง	500,000	500,000	500,000	500,000	500,000	ร้อยละ 80 ของประชาชน มีความพึงพอใจ	ประชาชนมีไฟฟ้า ใช้อย่างทั่วถึงและ มีความปลอดภัย มากขึ้น	กองช่าง

บัญชีโครงการพัฒนาท้องถิ่น

แบบ ผ.02

รายละเอียดโครงการพัฒนา
แผนพัฒนาท้องถิ่น (พ.ศ.2566-2570) ฉบับทบทวน
องค์การบริหารส่วนตำบลปากน้ำ อำเภอละงู จ.สตูล

ก.ยุทธศาสตร์จังหวัดสตูล ยุทธศาสตร์ที่ 3 การพัฒนาโครงสร้างพื้นฐาน ความทันสมัยของเมือง การคมนาคมโลจิสติกส์และ การเชื่อมโยงภูมิภาค

ข.ยุทธศาสตร์การพัฒนาขององค์การปกครองท้องถิ่นในเขตจังหวัดสตูล ยุทธศาสตร์ที่ 2 ยุทธศาสตร์การพัฒนาเศรษฐกิจฐานรากให้เข้มแข็งและยั่งยืน

1. ยุทธศาสตร์ด้านโครงสร้างพื้นฐาน

1.3 แผนงานเคหะและชุมชน

ที่	โครงการ	วัตถุประสงค์	เป้าหมาย ผลผลิต ของโครงการ	งบประมาณและที่ผ่านมา					ตัวชี้วัด (KPI)	ผลที่คาดว่าจะ ได้รับ	หน่วยงาน รับผิดชอบ หลัก
				2566 (บาท)	2567 (บาท)	2568 (บาท)	2569 (บาท)	2570 (บาท)			
20	โครงการ ปรับปรุง/ซ่อมแซม/ ห้องน้ำจุดชมวิวยหาดปากบารา	เพื่อปรับปรุง ซ่อมแซม ห้องน้ำสาธารณะ ให้มีสภาพพร้อมใช้งาน	ห้องน้ำสาธารณะ ภายในตำบลปากน้ำ	300,000	300,000	300,000	-	-	ร้อยละ80ของ ประชาชน มีความพอใจ	ห้องน้ำสาธารณะ ได้รับการซ่อมแซม	กองช่าง
21	อุดหนุนการไฟฟ้าส่วนภูมิภาคในการ ขยายเขตไฟฟ้า ภายในตำบลปากน้ำ	เพื่อให้มีแสงสว่างและ เพื่อความปลอดภัยของ ประชาชน	ขยายเขตไฟฟ้า และแสงสว่างภายใน ตำบลปากน้ำ	1,000,000	1,000,000	1,000,000	1,000,000	1,000,000	ประชาชนร้อยละ 80 มีไฟฟ้าใช้ อย่างทั่วถึง	มีไฟฟ้าแสงสว่าง เพิ่มขึ้นและ ประชาชนมีความ ปลอดภัย	กองช่าง การไฟฟ้า
22	อุดหนุนการประปาส่วนภูมิภาค ในการขยายเขตประปา ภายในตำบลปากน้ำ	เพื่อให้ประชาชนมีน้ำ อุปโภคและบริโภค	ขยายเขตประปา ภายในตำบลปากน้ำ	1,000,000	1,000,000	1,000,000	1,000,000	1,000,000	ประชาชนร้อยละ 80 มีประปาใช้ อย่างทั่วถึง อย่างทั่วถึง	ประชาชนมีน้ำ ประปาสำหรับ อุปโภคและบริโภค	กองช่าง การประปา
รวม 22 โครงการ				12,900,000	94,200,000	20,460,000	25,400,000	29,000,000			

บัญชีโครงการพัฒนาท้องถิ่น

แบบ ผ.02

รายละเอียดโครงการพัฒนา

แผนพัฒนาท้องถิ่น (พ.ศ.2566-2570) ฉบับทบทวน

องค์การบริหารส่วนตำบลปากน้ำ อำเภอละงู จ.สตูล

ก.ยุทธศาสตร์จังหวัดสตูล ยุทธศาสตร์ที่ 3 การพัฒนาโครงสร้างพื้นฐาน ความทันสมัยของเมือง การคมนาคมโลจิสติกส์และ การเชื่อมโยงภูมิภาค

ข.ยุทธศาสตร์การพัฒนาขององค์กรปกครองส่วนท้องถิ่นในเขตจังหวัดสตูล ยุทธศาสตร์ที่ 2 ยุทธศาสตร์การพัฒนาเศรษฐกิจฐานรากให้เข้มแข็งและยั่งยืน

1. ยุทธศาสตร์ด้านโครงสร้างพื้นฐาน

1.4 แผนงานการเกษตร

ที่	โครงการ	วัตถุประสงค์	เป้าหมาย ผลผลิต ของโครงการ	งบประมาณและที่ผ่านมา					ตัวชี้วัด (KPI)	ผลที่คาดว่าจะได้รับ	หน่วยงาน รับผิดชอบ หลัก
				2566 (บาท)	2567 (บาท)	2568 (บาท)	2569 (บาท)	2570 (บาท)			
1	หมู่ที่ 1 โครงการขุดลอกห้วยด้วน ม.1	1.เพื่อเป็นการป้องกันและแก้ไข ปัญหาภัยแล้งและอุทกภัย2.เพื่อให้ สามารถกักเก็บน้ำได้เพิ่มขึ้น3.เพื่อ แก้ไขปัญหาการขาดแคลนน้ำสำหรับ การเกษตร	ขุดลอกห้วยในพื้นที่ ม.1 กว้าง 12 ม. ยาว 1,470 ม. ลึก 2 เมตร	-	-	-	1,200,000	-	ร้อยละ60ของ ประชาชนบ้านบ่อ เจ็ดลูกมีน้ำเพื่อใช้ บริโภค/อุปโภค	1.ประชาชนที่ ประสบ ปัญหา ภัยแล้งได้รับการ แก้ไขภัยแล้ง ประชาชน ม.1 2.สามารถกัก เก็บน้ำได้เพิ่มขึ้น 3.พืชผลผลิตที่ ดีขึ้นการเกษตรมี	กองช่าง

รายละเอียดโครงการพัฒนา
แผนพัฒนาท้องถิ่น (พ.ศ.2566-2570) ฉบับทบทวน
องค์การบริหารส่วนตำบลปากน้ำ อำเภอละงู จ.สตูล

ก.ยุทธศาสตร์จังหวัดสตูล ยุทธศาสตร์ที่ 3 การพัฒนาโครงสร้างพื้นฐาน ความทันสมัยของเมือง การคมนาคมโลจิสติกส์และ การเชื่อมโยงภูมิภาค
ข.ยุทธศาสตร์การพัฒนาขององค์กรปกครองส่วนท้องถิ่นในเขตจังหวัดสตูล ยุทธศาสตร์ที่ 2 ยุทธศาสตร์การพัฒนาเศรษฐกิจฐานรากให้เข้มแข็งและยั่งยืน

1. ยุทธศาสตร์ด้านโครงสร้างพื้นฐาน
1.4 แผนงานการเกษตร

ที่	โครงการ	วัตถุประสงค์	เป้าหมาย ผลผลิต ของโครงการ	งบประมาณและที่ผ่านมา					ตัวชี้วัด (KPI)	ผลที่คาดว่าจะได้รับ	หน่วยงาน รับผิดชอบหลัก
				2566 (บาท)	2567 (บาท)	2568 (บาท)	2569 (บาท)	2570 (บาท)			
2	โครงการขุดลอกลำห้วยน้ำเย็น ม.1	1.เพื่อเป็นการป้องกันและแก้ไข ปัญหาภัยแล้งและอุทกภัย 2.เพื่อให้สามารถกักเก็บน้ำได้เพิ่มขึ้น 3.เพื่อแก้ไขปัญหาการขาด แคลนน้ำสำหรับการเกษตร	ขุดลอกห้วยน้ำเย็น ขนาดกว้าง 12 ม. ยาว 1900 ม. ลึก 2 ม.	-	-	-	1,600,000	-	ร้อยละ60 ของ ม.1มีน้ำเพื่อใช้ บริโภค/อุปโภค	ประชาชนมีน้ำ น้ำเพื่ออุปโภค บริโภค	กองช่าง
3	ขุดสระน้ำบริเวณทุ่งสงวน เลี้ยงสัตว์ ม.1	1.เพื่อเป็นการป้องกันและแก้ไข ปัญหาภัยแล้งและอุทกภัย 2.เพื่อให้สามารถกักเก็บน้ำ ได้เพิ่มขึ้น 3.เพื่อแก้ไขปัญหาการ ขาดแคลนน้ำสำหรับการเกษตร	ขุดสระน้ำบริเวณทุ่ง	-	-	-	3,000,000	-	ร้อยละ60 ของ ประชาชนบ้าน บ่อเจ็ดลูกมีน้ำ เพื่อใช้บริโภค/ อุปโภค	1.ประชาชนที่ ประสบปัญหา 2.สามารถกัก เก็บน้ำ ได้เพิ่มขึ้น	กองช่าง
4	เจาะบ่อน้ำตื้นและน้ำบาดาล (ม.3)	เพื่อให้ประชาชนมีน้ำ อุปโภคและบริโภค อย่างทั่วถึง	มีน้ำบาดาล จำนวน 3 บ่อ	-	-	-	180,000	-	ร้อยละ80ของ ประชาชนมีน้ำใช้ อย่างเพียงพอ	ประชาชนมีน้ำ สำหรับอุปโภค และบริโภค	กองช่าง

รายละเอียดโครงการพัฒนา
แผนพัฒนาท้องถิ่น (พ.ศ.2566-2570) ฉบับทบทวน
องค์การบริหารส่วนตำบลปากน้ำ อำเภอลำลูกเกด จ.สตูล

ก.ยุทธศาสตร์จังหวัดสตูล ยุทธศาสตร์ที่ 3 การพัฒนาโครงสร้างพื้นฐาน ความทันสมัยของเมือง การคมนาคมโลจิสติกส์และ การเชื่อมโยงภูมิภาค

ข.ยุทธศาสตร์การพัฒนาขององค์กรปกครองส่วนท้องถิ่นในเขตจังหวัดสตูล ยุทธศาสตร์ที่ 2 ยุทธศาสตร์การพัฒนาเศรษฐกิจฐานรากให้เข้มแข็งและยั่งยืน

1. ยุทธศาสตร์ด้านโครงสร้างพื้นฐาน

1.4 แผนงานการเกษตร

ที่	โครงการ	วัตถุประสงค์	เป้าหมาย ผลผลิต ของโครงการ	งบประมาณและที่ผ่านมา					ตัวชี้วัด (KPI)	ผลที่คาดว่าจะ ได้รับ	หน่วยงาน รับผิดชอบ หลัก
				2566 (บาท)	2567 (บาท)	2568 (บาท)	2569 (บาท)	2570 (บาท)			
5	ก่อสร้างทางเดินศึกษาธรรมชาติ สายอ่าวม่วง (ม.3)	เพื่อก่อสร้างทางเดิน ศึกษาธรรมชาติ บริเวณ อ่าวม่วง	ทางเดินศึกษาธรรม ชาติ ระยะทาง 540 ม. กว้าง 2.5 ม.	-	-	-	-	500,000	ร้อยละ80 ของประชาชน เดินทางสะดวก	ประชาชนได้ รับความสะดวก และปลอดภัย ในการคมนาคม	กองช่าง
6	โครงการส่งเสริมอาชีพประมง พื้นบ้าน ม.2 (ทำเทียบเรือท่าเฉ)	เพื่อส่งเสริมอาชีพประมง พื้นบ้านของประชาชน ในพื้นที่ตำบลปากน้ำ	เพื่อซ่อมสร้าง ปรับปรุง ทำเทียบเรือท่าเฉ	-	-	3,500,000	-	-	ร้อยละ80 ของประชาชน ได้ใช้ประโยชน์	ทำเทียบเรือได้ รับการปรับปรุง /ซ่อมแซม	กองช่าง
7	ขุดลอกคลองภายในพื้นที่ บ้านบ่อเจ็ดลูก (ม.1)	เพื่อขุดลอกคลองใช้ สำหรับจอดเรือเพื่อ หลบภัยพื้ตต่าง ๆ	ระยะทาง 600 ม. กว้าง 9 เมตร ลึก 4 เมตร	-	-	-	-	1,000,000	ร้อยละ80ของ ประชาชนพึง พอใจ	มีสถานที่ สำหรับจอด พักเรือภัย	กองช่าง
8	ขุดลอกคลองภายในพื้นที่ ตำบลปากน้ำ ม.1- ม.7	เพื่อขุดลอกคลองภายในตำบล ปากน้ำ	ขุดลอกคลอง	1,000,000	1,000,000	1,000,000	1,000,000	1,000,000	ร้อยละ80ของ ประชาชนพึง พอใจ	ลดปัญหาน้ำท่วมซึ่ง	กองช่าง

บัญชีโครงการพัฒนาท้องถิ่น

แบบ ผ.02

รายละเอียดโครงการพัฒนา
แผนพัฒนาท้องถิ่น (พ.ศ.2566-2570) ฉบับทบทวน
องค์การบริหารส่วนตำบลปากน้ำ อำเภอลง จ.สตูล

ก.ยุทธศาสตร์จังหวัดสตูล ยุทธศาสตร์ที่ 3 การพัฒนาโครงสร้างพื้นฐาน ความทันสมัยของเมือง การคมนาคมโลจิสติกส์และ การเชื่อมโยงภูมิภาค
ข.ยุทธศาสตร์การพัฒนาขององค์การปกครองท้องถิ่นในเขตจังหวัดสตูล ยุทธศาสตร์ที่ 2 ยุทธศาสตร์การพัฒนาเศรษฐกิจฐานรากให้เข้มแข็งและยั่งยืน

1. ยุทธศาสตร์ด้านโครงสร้างพื้นฐาน

1.4 แผนงานการเกษตร

ที่	โครงการ	วัตถุประสงค์	เป้าหมาย ผลผลิต ของโครงการ	งบประมาณและที่ผ่านมา					ตัวชี้วัด (KPI)	ผลที่คาดว่าจะได้รับ	หน่วยงาน รับผิดชอบ หลัก
				2566 (บาท)	2567 (บาท)	2568 (บาท)	2569 (บาท)	2570 (บาท)			
9	โครงการซ่อมแซมทำเทียบเรือ ประมงพื้นบ้านชุมชน บ้านบ่อเจ็ดลูก	เพื่อส่งเสริมอาชีพประมง พื้นบ้านของประชาชน ในพื้นที่ตำบลปากน้ำ	เพื่อซ่อมสร้าง ปรับปรุง ทำเทียบเรือ บ้านบ่อเจ็ดลูก	1,000,000	-	-	-	-	ร้อยละ80 ของประชาชน ได้ใช้ประโยชน์	ทำเทียบเรือได้ รับการปรับปรุง /ซ่อมแซม	กองช่าง
10	โครงการซ่อมแซมทำเทียบเรือ ประมงพื้นบ้านชุมชน บ้านปากบารา	เพื่อส่งเสริมอาชีพประมง พื้นบ้านของประชาชน ในพื้นที่ตำบลปากน้ำ	เพื่อซ่อมสร้าง ปรับปรุง ทำเทียบเรือท่าเด	1,000,000	-	-	-	-	ร้อยละ80 ของประชาชน ได้ใช้ประโยชน์	ทำเทียบเรือได้ รับการปรับปรุง /ซ่อมแซม	กองช่าง
11	โครงการซ่อมแซมโรงซ่อม เครื่องมือทำเรืออ่าวนุ่น	เพื่อส่งเสริมอาชีพประมง พื้นบ้านของประชาชน ในพื้นที่ตำบลปากน้ำ	เพื่อซ่อมสร้าง ปรับปรุง โรงซ่อมเครื่องมือ อ่าวนุ่น	1,000,000	-	-	-	-	ร้อยละ80 ของประชาชน ได้ใช้ประโยชน์	โรงซ่อมเครื่องมือ มีการปรับปรุง ซ่อมแซม	กองช่าง
รวม 11 โครงการ				4,000,000	1,000,000	4,500,000	6,980,000	2,500,000			

รายละเอียดโครงการพัฒนา
แผนพัฒนาท้องถิ่น (พ.ศ.2566-2570) ฉบับทบทวน
องค์การบริหารส่วนตำบลปากน้ำ อำเภอละงู จ.สตูล

ก.ยุทธศาสตร์จังหวัดสตูล ยุทธศาสตร์ที่ 1 การเติบโตทางเศรษฐกิจบนคุณภาพชีวิตที่เป็นมิตรกับสิ่งแวดล้อมอย่างยั่งยืน
ข.ยุทธศาสตร์การพัฒนาขององค์กรปกครองส่วนท้องถิ่นในเขตจังหวัดสตูล ที่ 1 พัฒนาการท่องเที่ยวเชิงนิเวศระดับโลกอย่างยั่งยืน และ ที่ 2 พัฒนาเศรษฐกิจฐานรากให้เข้มแข็งและยั่งยืน
2.ยุทธศาสตร์การพัฒนาด้านเศรษฐกิจและการท่องเที่ยว
2.1 แผนงานบริหารงานทั่วไป

ที่	โครงการ	วัตถุประสงค์	เป้าหมาย ผลผลิต ของโครงการ	งบประมาณและที่ผ่านมา					ตัวชี้วัด (KPI)	ผลที่คาดว่าจะ ได้รับ	หน่วยงาน รับผิดชอบ หลัก
				2566 (บาท)	2567 (บาท)	2568 (บาท)	2569 (บาท)	2570 (บาท)			
1	โครงการBig cleaning day แหล่งท่องเที่ยวภายในต.ปากน้ำ	เพื่อส่งเสริมการท่องเที่ยว สถานที่ท่องเที่ยว ให้เป็นที่ รู้จักแก่นักท่องเที่ยว	ส่งเสริมการท่องเที่ยว ภายในต.ปากน้ำ	50,000	50,000	50,000	50,000	50,000	ร้อยละ 80 ของ แหล่งท่องเที่ยว มีความสะอาด	แหล่งท่องเที่ยว ภายในตำบลปากน้ำ มีความสะอาดเกิด ความประทับใจ	สำนักงานปลัด
2	ประชาสัมพันธ์การท่องเที่ยว เกาะบูโหลน (ม.3)	เพื่อประชาสัมพันธ์ การท่องเที่ยวบ้านเกาะ บูโหลนให้เป็นที่รู้จัก	ส่งเสริมการ ท่องเที่ยว	100,000	100,000	100,000	100,000	100,000	มีการรู้จักเกาะบูโหลน เพิ่มขึ้น ร้อยละ 80	เกาะบูโหลนเป็นที่รู้จัก มากขึ้น นักท่องเที่ยว มีปริมาณเพิ่มขึ้น	สำนักงานปลัด
3	โครงการอบรมค่ายภาษา ต่างประเทศสำหรับเด็กและ เยาวชนในพื้นที่ตำบลปากน้ำ อังกฤษ/มาลายู	เพื่อสร้างเยาวชนใน ต.ปากน้ำสามารถให้ ความรู้แก่นักท่องเที่ยว	ผู้เข้าอบรม จำนวน 60 คน	30,000	30,000	30,000	30,000	30,000	ร้อยละ 80 ของประชาชน มีความพึงพอใจ	คนในท้องถิ่นสามารถ สื่อสารและให้บริการ แก่นักท่องเที่ยวได้	สำนักงานปลัด

รายละเอียดโครงการพัฒนา
แผนพัฒนาท้องถิ่น (พ.ศ.2566-2570) ฉบับทบทวน
องค์การบริหารส่วนตำบลปากน้ำ อำเภอลง จ.สตูล

ก.ยุทธศาสตร์จังหวัดสตูล ยุทธศาสตร์ที่ 1 การเติบโตทางเศรษฐกิจบนคุณภาพชีวิตที่เป็นมิตรกับสิ่งแวดล้อมอย่างยั่งยืน

ข.ยุทธศาสตร์การพัฒนาขององค์กรปกครองส่วนท้องถิ่นในเขตจังหวัดสตูล ที่ 1 พัฒนาการท่องเที่ยวเชิงนิเวศระดับโลกอย่างยั่งยืน และ ที่ 2 พัฒนาเศรษฐกิจฐานรากให้เข้มแข็งและยั่งยืน

2.ยุทธศาสตร์การพัฒนาด้านเศรษฐกิจและการท่องเที่ยว

2.1 แผนงานบริหารงานทั่วไป

ที่	โครงการ	วัตถุประสงค์	เป้าหมาย ผลผลิต ของโครงการ	งบประมาณและที่ผ่านมา					ตัวชี้วัด (KPI)	ผลที่คาดว่าจะได้รับ	หน่วยงาน รับผิดชอบ หลัก
				2566 (บาท)	2567 (บาท)	2568 (บาท)	2569 (บาท)	2570 (บาท)			
4	โครงการอบรมบุคลากร การบริการด้านการท่องเที่ยว	เพื่ออบรมให้ความรู้ แก่บุคลากรในการบริการ ด้านการท่องเที่ยว	ผู้อบรมจำนวน 30 คน	30,000	30,000	30,000	30,000	30,000	ร้อยละ 80 ของประชาชน มีความพึงพอใจ	ผู้เข้าอบรมสามารถให้ บริการด้านการท่องเที่ยว ได้มีประสิทธิภาพ	สำนักงานปลัด
5	โครงการจัดอบรมมัคคุเทศก์	เพื่ออบรมให้ความรู้ แก่มัคคุเทศก์ เพื่อให้บริการ แก่นักท่องเที่ยว	ผู้เข้าอบรม จำนวน 40 คน	50,000	50,000	50,000	50,000	50,000	ร้อยละ 80 ของประชาชน มีความพึงพอใจ	มัคคุเทศก์สามารถ ให้บริการแก่นักท่องเที่ยว ได้	สำนักงานปลัด
6	โครงการอุดหนุนวิสาหกิจชุมชน ในพื้นที่ตำบลปากน้ำ	พัฒนาศักยภาพการทำงาน ของวิสาหกิจชุมชน	ส่งเสริมการท่องเที่ยว	50,000	50,000	50,000	50,000	50,000	ร้อยละ 80 ของประชาชน มีความพึงพอใจ	ส่งเสริมศักยภาพ ของวิสาหกิจชุมชน	สำนักงานปลัด
7	โครงการส่งเสริมการท่องเที่ยว บ้านบ่อเจ็ดลูก (ม.1)	เพื่อส่งเสริมการท่องเที่ยว บ้านบ่อเจ็ดลูก ให้เป็นที่ รู้จักแก่นักท่องเที่ยว	ส่งเสริมการ ท่องเที่ยว	100,000	100,000	100,000	100,000	100,000	มีนักท่องเที่ยวเพิ่ม ร้อยละ 20	ปริมาณนักท่องเที่ยว ที่มาเที่ยวบ้านบ่อ เจ็ดลูกเพิ่มขึ้น ประทับใจ	สำนักงานปลัด

รายละเอียดโครงการพัฒนา
แผนพัฒนาท้องถิ่น (พ.ศ.2566-2570) ฉบับทบทวน
องค์การบริหารส่วนตำบลปากน้ำ อำเภอลงุ จ.สตูล

- ก.ยุทธศาสตร์จังหวัดสตูล ยุทธศาสตร์ที่ 1 การเติบโตทางเศรษฐกิจบนคุณภาพชีวิตที่เป็นมิตรกับสิ่งแวดล้อมอย่างยั่งยืน
ข.ยุทธศาสตร์การพัฒนาขององค์กรปกครองส่วนท้องถิ่นในเขตจังหวัดสตูล ที่ 1 พัฒนาการท่องเที่ยวเชิงนิเวศระดับโลกอย่างยั่งยืน และ ที่ 2 พัฒนาเศรษฐกิจฐานรากให้เข้มแข็งและยั่งยืน
2.ยุทธศาสตร์การพัฒนาด้านเศรษฐกิจและการท่องเที่ยว
2.1 แผนงานบริหารงานทั่วไป

ังและยั่งยืน

ที่	โครงการ	วัตถุประสงค์	เป้าหมาย ผลผลิต ของโครงการ	งบประมาณและที่ผ่านมา					ตัวชี้วัด (KPI)	ผลที่คาดว่าจะ ได้รับ	หน่วยงาน รับผิดชอบ หลัก
				2566 (บาท)	2567 (บาท)	2568 (บาท)	2569 (บาท)	2570 (บาท)			
8	โครงการจัดทำช่องทาง ประชาสัมพันธ์แหล่ง ท่องเที่ยวในตำบลปากน้ำ	เพื่อประชาสัมพันธ์ แหล่งท่องเที่ยวในต.ปากน้ำ ให้เป็นที่รู้จัก	ส่งเสริมการ ท่องเที่ยว	50,000	50,000	50,000	50,000	50,000	มีการรู้จักแหล่ง ท่องเที่ยวใน ต.ปากน้ำ ร้อยละ 60	แหล่งท่องเที่ยวเป็น ที่รู้จักมากขึ้น นักท่องเที่ยว มีปริมาณเพิ่มขึ้น	สำนักงานปลัด
9	โครงการอบรมช่วยเหลือ นักท่องเที่ยวกรณีฉุกเฉิน ทางทะเล	เพื่ออบรมให้ความรู้ ในการช่วยเหลือนักท่องเที่ยว ในกรณีฉุกเฉิน	ผู้อบรมจำนวน 30 คน	50,000	50,000	50,000	50,000	50,000	ร้อยละ 80 ของประชาชน มีความพึงพอใจ	ผู้เข้าอบรมสามารถ ช่วยนักท่องเที่ยว ได้เมื่อมีกรณีฉุกเฉิน ทางทะเล	สำนักงานปลัด
10	โครงการติดตั้งป้ายบอก สถานที่ท่องเที่ยวใน ตำบลปากน้ำ	อำนวยความสะดวกให้กับ นักท่องเที่ยว	ส่งเสริมการท่องเที่ยว	50,000	50,000	50,000	50,000	50,000	ร้อยละ 80 ของประชาชน มีความพึงพอใจ	ทำให้เป็นที่รู้จักในหมู่ นักท่องเที่ยวมากขึ้น	สำนักงานปลัด

ว่า	หน่วยงาน
บ	รับผิดชอบ
หมู่	สำนักงานปลัด
ชั้น	

บัญชีโครงการพัฒนาท้องถิ่น

แบบ ผ.02

แผนพัฒนาท้องถิ่น (พ.ศ.2566-2570)

แผนพัฒนาท้องถิ่น (พ.ศ.2566-2570) ฉบับทบทวน

ก.ยุทธศาสตร์จังหวัดสตูล ยุทธศาสตร์ที่ 1 การเติบโตทางเศรษฐกิจบนคุณภาพชีวิตที่เป็นมิตรกับสิ่งแวดล้อมอย่างยั่งยืน

ข.ยุทธศาสตร์การพัฒนาขององค์กรปกครองส่วนท้องถิ่นในเขตจังหวัดสตูล ที่ 1 พัฒนาการท่องเที่ยวเชิงนิเวศระดับโลกอย่างยั่งยืน และ ที่ 2 พัฒนาเศรษฐกิจฐานรากให้เข้มแข็งและยั่งยืน

2.ยุทธศาสตร์การพัฒนาด้านเศรษฐกิจและการท่องเที่ยว

2.3 แผนงานเคหะและชุมชน

ที่	โครงการ	วัตถุประสงค์	เป้าหมาย ผลผลิต ของโครงการ	งบประมาณและที่ผ่านมา					ตัวชี้วัด (KPI)	ผลที่คาดว่าจะได้รับ	หน่วยงาน รับผิดชอบ หลัก
				2566 (บาท)	2567 (บาท)	2568 (บาท)	2569 (บาท)	2570 (บาท)			
9	โครงการปรับปรุงภูมิทัศน์ คลองบ้านท่ายาง ม.5	เพื่อปรับปรุงภูมิทัศน์บริเวณ คลองบ้านท่ายาง	คลองบ้านท่ายางมีสภาพ ภูมิทัศน์ที่ดี มาตรฐาน สวยงาม	1,000,000	-	-		-	ร้อยละ 60 ของ ประชาชน นักท่องเที่ยวมี ความพอใจ วิสาหกิจชุมชน	มีสภาพภูมิทัศน์ ที่ดีขึ้น สามารถรองรับนัก ท่องเที่ยว ประชาชน	กองช่าง
10	โครงการก่อสร้างศูนย์ส่งเสริม การท่องเที่ยวและสินค้าชุมชน ม.4 บ้านตะโล๊ะไผ่	เพื่อก่อสร้างศูนย์ส่งเสริม การท่องเที่ยวและสินค้า	ส่งเสริมการ ท่องเที่ยวและ สินค้าชุมชน	-	-	30,000,000	-	-	ร้อยละ 60 ของ ประชาชนและ นักท่องเที่ยวมี ศูนย์ส่งเสริม การท่องเที่ยว	ประชาชน นักท่องเที่ยว มีศูนย์ส่งเสริมการท่องเที่ยวที่มี มาตรฐาน และส่งเสริมอาชีพ สินค้าชุมชน	กองช่าง กรมโยธาธิการ และผังเมือง
11	โครงการปรับปรุงภูมิทัศน์ บริเวณอ่าวนุ่น ม.4 บ้านตะโล๊ะไผ่	เพื่อปรับปรุงภูมิทัศน์บริเวณ ชายหาดอ่าวนุ่น	ชายหาดอ่าวนุ่นมีสภาพ ภูมิทัศน์ที่ดี มาตรฐาน สวยงาม	1,000,000	-	-		-	ร้อยละ 60 ของ ประชาชน นักท่องเที่ยวมี ความพอใจ	มีสภาพภูมิทัศน์ ที่ดีขึ้น สามารถรองรับนัก ท่องเที่ยว ประชาชน	กองช่าง กรมโยธาธิการ และผังเมือง

รายละเอียดโครงการพัฒนา
แผนพัฒนาท้องถิ่น (พ.ศ.2566-2570) ฉบับทบทวน
องค์การบริหารส่วนตำบลปากน้ำ อำเภอละงู จ.สตูล

ก.ยุทธศาสตร์จังหวัดสตูล ยุทธศาสตร์ที่ 1 การเติบโตทางเศรษฐกิจบนคุณภาพชีวิตที่เป็นมิตรกับสิ่งแวดล้อมอย่างยั่งยืน

ข.ยุทธศาสตร์การพัฒนาขององค์การปกครองส่วนท้องถิ่นในเขตจังหวัดสตูล ที่ 1 พัฒนาการท่องเที่ยวเชิงนิเวศระดับโลกอย่างยั่งยืน และ ที่ 2 พัฒนาเศรษฐกิจฐานรากให้เข้มแข็งและยั่งยืน

2.ยุทธศาสตร์การพัฒนาด้านเศรษฐกิจและการท่องเที่ยว

2.3 แผนงานเคหะและชุมชน

ที่	โครงการ	วัตถุประสงค์	เป้าหมาย ผลผลิต ของโครงการ	งบประมาณและที่ผ่านมา					ตัวชี้วัด (KPI)	ผลที่คาดว่าจะได้รับ	หน่วยงาน รับผิดชอบ หลัก
				2566 (บาท)	2567 (บาท)	2568 (บาท)	2569 (บาท)	2570 (บาท)			
15	ก่อสร้างศูนย์ศึกษาเรียนรู้ป่าชายเลนและวิสาหกิจชุมชน ม.6 บ้านท่ามาลัย	เพื่อเป็นศูนย์ศึกษาเรียนรู้ป่าชายเลนและวิสาหกิจชุมชน	ก่อสร้างศูนย์ศึกษาเรียนรู้ป่าชายเลนและวิสาหกิจชุมชน	-	-	-	48,000,000	-	ร้อยละ 60 ของประชาชนในพื้นที่มีแหล่งเรียนรู้เรื่องป่าชายเลนและวิสาหกิจชุมชน	ประชาชนมีแหล่งค้นหาข้อมูลแหล่งการเรียนรู้ป่าชายเลน	กองช่าง กรมโยธาธิการ และผังเมือง
16	โครงการปรับปรุงภูมิทัศน์สถานที่ท่องเที่ยว ม.6 บ้านท่ามาลัย - บริเวณเขาโต๊ะหงาย - บริเวณแหลมควน - บริเวณบ่อขยะเก่า	เพื่อส่งเสริมการท่องเที่ยว	ปรับปรุงภูมิทัศน์สถานที่ท่องเที่ยว		500,000	500,000	500,000	500,000	ร้อยละ 80 ของประชาชนมีพึงพอใจ	สถานที่ท่องเที่ยวความสวยงามสะอาดมีความปลอดภัย	กองช่าง
รวม 16 โครงการ				256,000,000	225,500,000	418,250,000	49,840,000	3,500,000			

รายละเอียดโครงการพัฒนา
แผนพัฒนาท้องถิ่น (พ.ศ.2566-2570) ฉบับบททวน
องค์การบริหารส่วนตำบลปากน้ำ อำเภอลง จ.สตูล

ก.ยุทธศาสตร์จังหวัดสตูล ยุทธศาสตร์ที่ 1 การเติบโตทางเศรษฐกิจบนคุณภาพชีวิตที่เป็นมิตรกับสิ่งแวดล้อมอย่างยั่งยืน

ข.ยุทธศาสตร์การพัฒนาขององค์กรปกครองส่วนท้องถิ่นในเขตจังหวัดสตูล ที่ 1 พัฒนาการท่องเที่ยวเชิงนิเวศระดับโลกอย่างยั่งยืน และ ยุทธศาสตร์ที่ 2 พัฒนาเศรษฐกิจฐานรากให้เข้มแข็งและยั่งยืน

2.ยุทธศาสตร์พัฒนาด้านเศรษฐกิจและการท่องเที่ยว

2.4 แผนงาน สร้างความเข้มแข็งให้กับชุมชน

ที่	โครงการ	วัตถุประสงค์	เป้าหมาย ผลผลิต ของโครงการ	งบประมาณและที่ผ่านมา					ตัวชี้วัด (KPI)	ผลที่คาดว่าจะได้รับ	หน่วยงาน รับผิดชอบ หลัก
				2566 (บาท)	2567 (บาท)	2568 (บาท)	2569 (บาท)	2570 (บาท)			
1	โครงการจัดทำสื่อเผยแพร่ประชาสัมพันธ์เพื่อสร้างความปรองดองสมานฉันท์	เพื่อเผยแพร่ประชาสัมพันธ์แก่ประชาชนในพื้นที่ได้รับข้อมูลข่าวสารที่ถูกต้องรอบด้านนำไปสู่ความร่วมมือในการแก้ปัญหาอย่างยั่งยืน	ประชาชนในตำบลปากน้ำ	30,000	30,000	30,000	30,000	30,000	ร้อยละ 80 ของประชาชนมีความพึงพอใจ	ประชาชนได้รับข้อมูลข่าวสารที่ถูกต้องรอบด้าน	สำนักงานปลัด
2	โครงการปลูกจิตสำนึกและส่งเสริมค่านิยมสุจริตต่อการทุจริตคอร์รัปชันในทุกภาคส่วนเพื่อรักษาประโยชน์สาธารณะ	เพื่อส่งเสริมให้บุคลากรในส่วนราชการกลุ่มองค์กรประชาชนมีจิตสำนึกไม่ทุจริตคอร์รัปชัน	ผู้บริหาร สมาชิก พนักงานจ้าง ประชาชนในพื้นที่ตำบลปากน้ำ	30,000	30,000	30,000	30,000	30,000	ร้อยละ 80 ของประชาชนมีความพึงพอใจ	ทำให้สังคมลดหรือลดการทุจริตคอร์รัปชัน	สำนักงานปลัด
3	โครงการสมทบกองทุนสวัสดิการชุมชนตำบลปากน้ำ	เพื่อเป็นการสร้างหลักประกันความมั่นคงของชุมชนและสร้างความเข้มแข็งของชุมชน	สมทบกองทุนสวัสดิการของชุมชนปากน้ำ	30,000	30,000	30,000	30,000	30,000	ร้อยละ 80 ของผู้เข้าร่วมโครงการมีชีวิตความเป็นอยู่ดี	ทำให้ชุมชนมีคุณภาพชีวิตที่ดีขึ้น	กองสวัสดิการ

รายละเอียดโครงการพัฒนา
แผนพัฒนาท้องถิ่น (พ.ศ.2566-2570) ฉบับทบทวน
องค์การบริหารส่วนตำบลปากน้ำ อำเภอลงู จ.สตูล

ก.ยุทธศาสตร์จังหวัดสตูล ยุทธศาสตร์ที่ 1 การเติบโตทางเศรษฐกิจบนคุณภาพชีวิตที่เป็นมิตรกับสิ่งแวดล้อมอย่างยั่งยืน

ข.ยุทธศาสตร์การพัฒนาขององค์กรปกครองส่วนท้องถิ่นในเขตจังหวัดสตูล ที่ 1 พัฒนาการท่องเที่ยวเชิงนิเวศระดับโลกอย่างยั่งยืน และ ยุทธศาสตร์ที่ 2 พัฒนาเศรษฐกิจฐานรากให้เข้มแข็งและยั่งยืน

2.ยุทธศาสตร์การพัฒนาด้านเศรษฐกิจและการท่องเที่ยว

2.4 แผนงาน สร้างความเข้มแข็งให้กับชุมชน

ที่	โครงการ	วัตถุประสงค์	เป้าหมาย ผลผลิต ของโครงการ	งบประมาณและที่ผ่านมา					ตัวชี้วัด (KPI)	ผลที่คาดว่าจะได้รับ	หน่วยงาน รับผิดชอบ หลัก
				2566 (บาท)	2567 (บาท)	2568 (บาท)	2569 (บาท)	2570 (บาท)			
4	โครงการพัฒนาศักยภาพผู้ประกอบการและวิสาหกิจชุมชน	เพิ่มความรู้แก่ผู้ประกอบการและวิสาหกิจ	ผู้ร่วมโครงการ จำนวน 30 คน	100,000	100,000	100,000	100,000	100,000	ร้อยละ 80 ของประชาชน มีความพึงพอใจ	ผู้ประกอบการและ วิสาหกิจสามารถ นำความรู้มา พัฒนาศักยภาพ	สำนักงานปลัด
5	โครงการพัฒนาศักยภาพผู้นำชุมชนและศึกษาดูงาน	เพื่ออบรมให้ความรู้แก่ผู้นำชุมชนและศึกษาดูงานเพื่อพัฒนาพื้นที่	ผู้เข้าร่วมโครงการ จำนวน 40 คน	370,000	370,000	370,000	370,000	370,000	ร้อยละ 80 ของประชาชน มีความพึงพอใจ	ผู้นำชุมชนมีความรู้ และศักยภาพใน การพัฒนาตำบล	กอง สวัสดิการ
6	โครงการส่งเสริมเศรษฐกิจพอเพียง	เพื่อส่งเสริมให้ประชาชนดำรงชีวิตตามปรัชญาเศรษฐกิจพอเพียง	ผู้เข้าร่วมโครงการ จำนวน 40 คน	30,000	30,000	30,000	30,000	30,000	ร้อยละ 80 ของประชาชน มีความพึงพอใจ	ประชาชนรู้หลักใน การดำรงชีวิตแบบ เศรษฐกิจพอเพียง	กองสวัสดิการ
7	โครงการสร้างความปรองดองสมานฉันท์ของประชาชนตำบลปากน้ำ	เพื่อสร้างความรู้และความเข้าใจและทัศนคติที่ดีในการสร้างความปรองดองสมานฉันท์	ผู้เข้าร่วมโครงการ จำนวน 40 คน	30,000	30,000	30,000	30,000	30,000	ร้อยละ 80 ของประชาชน มีความพึงพอใจ	ประชาชนมีความ เข้าใจและทัศนคติ ที่ดีในการสร้าง ความปรองดอง	สำนักงานปลัด

รายละเอียดโครงการพัฒนา
แผนพัฒนาท้องถิ่น (พ.ศ.2566-2570) ฉบับทบทวน
องค์การบริหารส่วนตำบลปากน้ำ อำเภอละงู จ.สตูล

- ก.ยุทธศาสตร์จังหวัดสตูล ยุทธศาสตร์ที่ 1 การเติบโตทางเศรษฐกิจบนคุณภาพชีวิตที่เป็นมิตรกับสิ่งแวดล้อมอย่างยั่งยืน
ข.ยุทธศาสตร์การพัฒนาขององค์กรปกครองส่วนท้องถิ่นในเขตจังหวัดสตูล ที่ 1 พัฒนาการท่องเที่ยวเชิงนิเวศระดับโลกอย่างยั่งยืน และ ยุทธศาสตร์ที่ 2 พัฒนาเศรษฐกิจฐานรากให้เข้มแข็งและยั่งยืน
2.ยุทธศาสตร์การพัฒนาด้านเศรษฐกิจและการท่องเที่ยว
2.4 แผนงาน สร้างความเข้มแข็งให้กับชุมชน

ที่	โครงการ	วัตถุประสงค์	เป้าหมาย ผลผลิต ของโครงการ	งบประมาณและที่ผ่านมา					ตัวชี้วัด (KPI)	ผลที่คาดว่าจะได้รับ	หน่วยงาน รับผิดชอบ หลัก
				2566 (บาท)	2567 (บาท)	2568 (บาท)	2569 (บาท)	2570 (บาท)			
8	โครงการส่งเสริมอาชีพผู้สูงอายุ	เพื่อส่งเสริมให้ผู้สูงอายุ ได้มีงานทำ ใช้เวลาให้เกิด ประโยชน์ สร้างรายได้	ผู้เข้าร่วมโครงการ จำนวน 40 คน	30,000	30,000	30,000	30,000	30,000	ร้อยละ 80 ของประชาชน มีความพึงพอใจ	ผู้สูงอายุมีงานทำ มีรายได้เพิ่มขึ้น ใช้เวลาให้เกิด ประโยชน์	กอง สวัสดิการ
9	อุดหนุนโครงการจัดตั้งและส่งเสริม ศูนย์เรียนรู้โครงการอันเนื่องมาจาก พระราชดำริระดับอ.อย่างยั่งยืน	เพื่ออุดหนุนที่ทำการ ปกครองอำเภอละงู	ผู้เข้าร่วมโครงการ จำนวน 40 คน	10,000	10,000	10,000	10,000	10,000	ร้อยละ 80 ของประชาชน มีความพึงพอใจ	อุดหนุนที่ทำการ ปกครองอำเภอละงู เพื่อดำเนินการ	กองสวัสดิการ
10	โครงการส่งเสริมและพัฒนาการ ท่องเที่ยวเชิงนิเวศน์และเกษตร โดยชุมชนแบบบูรณาการ ภายในตำบลปากน้ำ	เพื่อส่งเสริมและพัฒนาการ ท่องเที่ยวเชิงนิเวศน์ และเกษตร	การท่องเที่ยวที่ยั่งยืน	30,000	30,000	30,000	30,000	30,000	ร้อยละ 80 ของประชาชน มีความพึงพอใจ	แหล่งท่องเที่ยวใน ชุมชนได้รับการ- ส่งเสริม และเป็นที่ รู้จัก	สำนักปลัด

รายละเอียดโครงการพัฒนา
แผนพัฒนาท้องถิ่น (พ.ศ.2566-2570) ฉบับทบทวน
องค์การบริหารส่วนตำบลปากน้ำ อำเภอละงู จ.สตูล

ก.ยุทธศาสตร์จังหวัดสตูล ยุทธศาสตร์ที่ 1 การเติบโตทางเศรษฐกิจบนคุณภาพชีวิตที่เป็นมิตรกับสิ่งแวดล้อมอย่างยั่งยืน

ข.ยุทธศาสตร์การพัฒนาขององค์กรปกครองส่วนท้องถิ่นในเขตจังหวัดสตูล ที่ 1 พัฒนาการท่องเที่ยวเชิงนิเวศระดับโลกอย่างยั่งยืน และ ยุทธศาสตร์ที่ 2 พัฒนาเศรษฐกิจฐานรากให้เข้มแข็งและยั่งยืน

2.ยุทธศาสตร์การพัฒนาด้านเศรษฐกิจและการท่องเที่ยว

2.4 แผนงาน สร้างความเข้มแข็งให้กับชุมชน

ที่	โครงการ	วัตถุประสงค์	เป้าหมาย ผลผลิต ของโครงการ	งบประมาณและที่ผ่านมา					ตัวชี้วัด (KPI)	ผลที่คาดว่าจะได้รับ	หน่วยงาน รับผิดชอบ หลัก
				2566 (บาท)	2567 (บาท)	2568 (บาท)	2569 (บาท)	2570 (บาท)			
11	โครงการฝึกอบรมชุดปฏิบัติการ จิตอาสาภัยพิบัติประจำ องค์การบริหารส่วนตำบลปากน้ำ	1.เพื่อเสริมสร้างศักยภาพและความเข้มแข็งให้แก่ อบต.ปากน้ำให้มีบุคลากรที่สามารถปฏิบัติหน้าที่ ช่วยเหลือเจ้าหน้าที่ในการป้องกันในการป้องกัน และบรรเทาสาธารณภัยได้อย่างมีประสิทธิภาพ 2.เพื่อส่งเสริมความรู้ด้านการจัดการสาธารณภัย เบื้องต้นระบบบัญชาการเหตุการณ์ (Incident Command System :ICS) การควบคุม สั่งการ การบริหารจัดการสาธารณภัยในพื้นที่เกิดเหตุ ที่มีรูปแบบและมาตรฐานเดียวกัน ให้กับชุดปฏิบัติ การจิตอาสาภัย พิเศษอบต.ปากน้ำ 3.เพื่อพัฒนาระบบการปฏิบัติงานกู้ภัยในภาวะ ฉุกเฉินให้เป็นระบบ รวดเร็วและทันต่อเหตุการณ์ 4.เพื่อสนับสนุนให้โครงการจิตอาสาพระราชทาน ในระดับพื้นที่มีความเข้มแข็งและมีทักษะ ความรู้	1.จิตอาสาภัยพิบัติของ อบต.ปากน้ำ จำนวน 50 คน 2.นักเรียนจิตอาสา จำนวน 10 คน	100,000	100,000	100,000	100,000	100,000	ร้อยละ80 ของจิตอาสา สามารถปฏิบัติ หน้าที่ช่วยเหลือ จนท.ในการป้องกัน และบรรเทา สาธารณภัยในพื้นที่ อบต.ปากน้ำ 2.ผู้เข้าร่วม ฝึกอบรมสามารถ สนับสนุนงาน ป้องกันได้ อย่างมี ประสิทธิภาพ	สป	

รายละเอียดโครงการพัฒนา

แผนพัฒนาท้องถิ่น (พ.ศ.2566-2570) ฉบับทบทวน

องค์การบริหารส่วนตำบลปากน้ำ อำเภอละงู จ.สตูล

ก.ยุทธศาสตร์จังหวัดสตูล ยุทธศาสตร์ที่ 1 การเติบโตทางเศรษฐกิจบนคุณภาพชีวิตที่เป็นมิตรกับสิ่งแวดล้อมอย่างยั่งยืน

ข.ยุทธศาสตร์การพัฒนาขององค์การปกครองส่วนท้องถิ่นในเขตจังหวัดสตูล ที่ 1 พัฒนาการท่องเที่ยวเชิงนิเวศระดับโลกอย่างยั่งยืน และ ยุทธศาสตร์ที่ 2 พัฒนาเศรษฐกิจฐานรากให้เข้มแข็งและยั่งยืน

2.ยุทธศาสตร์การพัฒนาด้านเศรษฐกิจและการท่องเที่ยว

2.4 แผนงาน สร้างความเข้มแข็งให้กับชุมชน

ที่	โครงการ	วัตถุประสงค์	เป้าหมาย ผลผลิต ของโครงการ	งบประมาณและที่ผ่านมา					ตัวชี้วัด (KPI)	ผลที่คาดว่าจะ ได้รับ	หน่วยงาน รับผิดชอบ หลัก
				2566 (บาท)	2567 (บาท)	2568 (บาท)	2569 (บาท)	2570 (บาท)			
12	โครงการฝึกอบรมอาชีพและส่งเสริมการเรียนรู้เศรษฐกิจพอเพียง	เพื่อให้ความรู้ในการประกอบอาชีพต่าง ๆ แก่ประชาชนทั่วไป	ผู้เข้าร่วมฝึกอบรมจำนวน 70 คน	100,000	100,000	100,000	100,000	100,000	ร้อยละ 70 ผู้เข้าร่วมโครงการมีความรู้ในการประกอบอาชีพ	ประชาชนได้รับการฝึกอบรมอาชีพเพื่อพัฒนาคุณภาพชีวิต	กองสวัสดิการ
13	โครงการฟื้นฟูพัฒนาศักยภาพกลุ่มการท่องเที่ยวโดยชุมชน ม.1	1.เพื่อให้ได้อุปกรณ์ที่ได้มาตรฐาน ไว้รองรับนักท่องเที่ยว	ขับเคลื่อนเศรษฐกิจชุมชน	-	-	350,000	-	-	ร้อยละ 70 ของประชาชนมีรายได้เพิ่มขึ้น	ประชาชนมีรายได้เพิ่มขึ้น	สำนักปลัด
14	โครงการพัฒนาการท่องเที่ยวเชิงสร้างสรรค์สร้างมูลค่าการท่องเที่ยวอ่าวปากบารา (ปราสาทหินพันยอด) ม.2	1.เพื่อเพิ่มศักยภาพทีมงานพัฒนาคุณภาพผลิตภัณฑ์	มีแหล่งท่องเที่ยว	-	-	5,190,900	-	-	ร้อยละ 70 ของผลิตภัณฑ์ได้รับการพัฒนา	มีผลิตภัณฑ์ที่ได้รับการยกระดับและพัฒนาคุณภาพ	สำนักปลัด

รายละเอียดโครงการพัฒนา

แผนพัฒนาท้องถิ่น (พ.ศ.2566-2570) ฉบับทบทวน
องค์การบริหารส่วนตำบลปากน้ำ อำเภอละงู จ.สตูล

ก.ยุทธศาสตร์จังหวัดสตูล ยุทธศาสตร์ที่ 1 การเติบโตทางเศรษฐกิจบนคุณภาพชีวิตที่เป็นมิตรกับสิ่งแวดล้อมอย่างยั่งยืน

ข.ยุทธศาสตร์การพัฒนาขององค์การบริหารส่วนท้องถิ่นในเขตจังหวัดสตูล ที่ 1 พัฒนาการท่องเที่ยวเชิงนิเวศระดับโลกอย่างยั่งยืน และ ยุทธศาสตร์ที่ 2 พัฒนาเศรษฐกิจฐานรากให้เข้มแข็งและยั่งยืน

2.ยุทธศาสตร์พัฒนาด้านเศรษฐกิจและการท่องเที่ยว

2.4 แผนงาน สร้างความเข้มแข็งให้กับชุมชน

ที่	โครงการ	วัตถุประสงค์	เป้าหมาย ผลผลิต ของโครงการ	งบประมาณและที่ผ่านมา					ตัวชี้วัด (KPI)	ผลที่คาดว่าจะ ได้รับ	หน่วยงาน รับผิดชอบ หลัก
				2566 (บาท)	2567 (บาท)	2568 (บาท)	2569 (บาท)	2570 (บาท)			
15	โครงการการท่องเที่ยวโดยชุมชน และพัฒนาการท่องเที่ยว ภายในตำบลปากน้ำ (ม.1-ม.7)	1.เพื่อให้ได้อุปกรณ์ที่ได้ มาตรฐาน ไว้รองรับนัก ท่องเที่ยว	สร้างความปลอดภัย แก่นักท่องเที่ยว	350,000	350,000	350,000	350,000	350,000	ร้อยละ 80 ของประชาชน ในพื้นที่มีรายได้ เพิ่มขึ้น	นักท่องเที่ยวมี ปลอดภัย	สำนักปลัด
16	โครงการพัฒนาเพิ่มประสิทธิภาพ การบริหารจัดการและบูรณา การท่องเที่ยวอย่างยั่งยืนโดยชุมชน อ่าวnunบ้านตะโล๊ะไฮ ตามมาตรฐาน ม.4	1.เพื่อกระตุ้นและพัฒนา เศรษฐกิจให้เกิดรายได้กับชุมชน 2.เพื่อให้ชุมชนมีส่วนร่วม ในการอนุรักษ์ใช้ประโยชน์ จากทรัพยากรในพื้นที่	1.สร้างรายได้แก่ชุมชน 2.ยกระดับและพัฒนา แหล่งท่องเที่ยว	700,000	700,000	700,000	700,000	700,000	ร้อยละ 80 ของประชาชน ในพื้นที่มีรายได้ เพิ่มขึ้น	1.มีรายได้เพิ่มขึ้น 2.แหล่งท่องเที่ยว ได้รับการอนุรักษ์	สำนักปลัด
17	โครงการพัฒนาแหล่งท่องเที่ยววิถีชุมชน บ้านท่าพยอม หมู่ที่ 7 ตำบลปากน้ำ	1.เพื่อยกระดับชุมชนท่องเที่ยว 2.สร้างรายได้จากการท่องเที่ยว 3.สร้างความปลอดภัยนัก นักท่องเที่ยว	แหล่งท่องเที่ยวชุมชน	-	-	2,500,000	-	-	ร้อยละ 80 ของประชาชน ในพื้นที่มีรายได้ เพิ่มขึ้น	1.ประชาชนมี รายได้เพิ่มขึ้น 2.นักท่องเที่ยวมี ความปลอดภัย	สำนักปลัด
รวม 17 โครงการ				1,940,000	1,940,000	9,980,900	1,940,000	1,940,000			

รายละเอียดโครงการพัฒนา
แผนพัฒนาท้องถิ่น (พ.ศ.2566-2570) ฉบับทบทวน
องค์การบริหารส่วนตำบลปากน้ำ อำเภอลงู จ.สตูล

ก.ยุทธศาสตร์จังหวัดสตูล ยุทธศาสตร์ที่ 1 การเติบโตทางเศรษฐกิจบนคุณภาพชีวิตที่เป็นมิตรกับสิ่งแวดล้อมอย่างยั่งยืน

ข.ยุทธศาสตร์การพัฒนาขององค์กรปกครองส่วนท้องถิ่นในเขตจังหวัดสตูล ที่ 1 พัฒนาการท่องเที่ยวเชิงนิเวศระดับโลกอย่างยั่งยืน และ ยุทธศาสตร์ที่ 2 พัฒนาเศรษฐกิจฐานรากให้เข้มแข็งและยั่งยืน

2.ยุทธศาสตร์การพัฒนาด้านเศรษฐกิจและการท่องเที่ยว

2.5 แผนงาน การศาสนา วัฒนธรรม และนันทนาการ

ที่	โครงการ	วัตถุประสงค์	เป้าหมาย ผลผลิต ของโครงการ	งบประมาณและที่ผ่านมา					ตัวชี้วัด (KPI)	ผลที่คาดว่าจะได้รับ	หน่วยงาน รับผิดชอบ หลัก
				2566 (บาท)	2567 (บาท)	2568 (บาท)	2569 (บาท)	2570 (บาท)			
1	โครงการแข่งขันตกปลา บาราพิชชิงค์ัพ	เพื่อจัดการแข่งขันกีฬา ตกปลา และส่งเสริม การท่องเที่ยว	มีนักท่องเที่ยว เพิ่มขึ้น	1,000,000	1,000,000	1,000,000	1,000,000	1,000,000	นักท่องเที่ยวเพิ่ม ขึ้นร้อยละ 20	มีนักท่องเที่ยว/นักท่องเที่ยว เข้าร่วมงานมากขึ้น ประชาชนมีรายได้	สำนักงานปลัด
2	โครงการแข่งขันตกปลา หัวโหลงพิชชิงค์ัพ	เพื่อจัดการแข่งขันกีฬา ตกปลา และส่งเสริม การท่องเที่ยว	มีนักท่องเที่ยว เพิ่มขึ้น	100,000	100,000	100,000	100,000	100,000	นักท่องเที่ยวเพิ่ม ขึ้นร้อยละ 20	มีนักท่องเที่ยว/นักท่องเที่ยว เข้าร่วมงานมากขึ้น ประชาชนมีรายได้	สำนักงานปลัด
3	โครงการจัดงานเทศกาล หอยท่ายเภ	เพื่อจัดงานเทศกาล ส่งเสริมการท่องเที่ยว ของตำบลปากน้ำ	ผู้เข้าร่วมโครงการ จำนวน1,000 คน	50,000	50,000	50,000	50,000	50,000	นักท่องเที่ยวเพิ่ม ขึ้นร้อยละ 20	นักท่องเที่ยวเข้ามา ท่องเที่ยวมากขึ้น กระจายรายได้	สำนักงานปลัด
4	โครงการส่งเสริมการท่องเที่ยว เชิงนิเวศน์	เพื่อส่งเสริมการท่องเที่ยว เชิงอนุรักษ์ให้เป็น การท่องเที่ยวใหม่	มีนักท่องเที่ยว เพิ่มขึ้น	30,000	30,000	30,000	30,000	30,000	ร้อยละ 80 ของประชาชน มีความพึงพอใจ	การท่องเที่ยวเชิง อนุรักษ์สามารถดึงดูด นักท่องเที่ยวเพิ่มขึ้น	สำนักงานปลัด

รายละเอียดโครงการพัฒนา

แผนพัฒนาท้องถิ่น (พ.ศ.2566-2570) ฉบับทบทวน

องค์การบริหารส่วนตำบลปากน้ำ อำเภอละงู จ.สตูล

ก.ยุทธศาสตร์จังหวัดสตูล ยุทธศาสตร์ที่ 1 การเติบโตทางเศรษฐกิจบนคุณภาพชีวิตที่เป็นมิตรกับสิ่งแวดล้อมอย่างยั่งยืน

ข.ยุทธศาสตร์การพัฒนาขององค์กรปกครองส่วนท้องถิ่นในเขตจังหวัดสตูล ที่ 1 พัฒนาการท่องเที่ยวเชิงนิเวศระดับโลกอย่างยั่งยืน และ ยุทธศาสตร์ที่ 2 พัฒนาเศรษฐกิจฐานรากให้เข้มแข็งและยั่งยืน

2.ยุทธศาสตร์การพัฒนาด้านเศรษฐกิจและการท่องเที่ยว

2.5 แผนงาน การศาสนา วัฒนธรรม และนันทนาการ

ที่	โครงการ	วัตถุประสงค์	เป้าหมาย ผลผลิต ของโครงการ	งบประมาณและที่ผ่านมา					ตัวชี้วัด (KPI)	ผลที่คาดว่าจะได้รับ	หน่วยงาน รับผิดชอบ หลัก
				2566 (บาท)	2567 (บาท)	2568 (บาท)	2569 (บาท)	2570 (บาท)			
5	โครงการสนับสนุนกิจกรรมกีฬาในพื้นที่ร่วมกับหน่วยงานอื่น	เพื่อกระตุ้นการท่องเที่ยว	นักท่องเที่ยวมีจำนวนเพิ่มขึ้น	100,000	100,000	100,000	100,000	100,000	ร้อยละ 80 ของประชาชนมีความพึงพอใจ	มีนักท่องเที่ยว/นักท่องเที่ยวเข้าร่วมงานมากขึ้น ประชาชนมีรายได้	สำนักงานปลัด
6	โครงการวิ่งเคาท์ดาวกินข้าวริมเล	เพื่อส่งเสริมการท่องเที่ยว	นักท่องเที่ยวมีจำนวนเพิ่มขึ้น	500,000	500,000	500,000	500,000	500,000	ร้อยละ 80 ของประชาชนมีความพึงพอใจ	มีนักท่องเที่ยว/นักท่องเที่ยวเข้าร่วมงานมากขึ้น ประชาชนมีรายได้	สำนักงานปลัด
7	โครงการส่งเสริมการท่องเที่ยวเชิงวัฒนธรรม	เพื่อส่งเสริมการท่องเที่ยวเชิงวัฒนธรรม	การท่องเที่ยวเชิงวัฒนธรรมมีการส่งเสริมเพิ่มขึ้น	30,000	30,000	30,000	30,000	30,000	ร้อยละ 80 ของประชาชนมีความพึงพอใจ	การท่องเที่ยวเชิงวัฒนธรรมสามารถนักท่องเที่ยวเพิ่มขึ้น	สำนักงานปลัด

รายละเอียดโครงการพัฒนา
แผนพัฒนาท้องถิ่น (พ.ศ.2566-2570) ฉบับทบทวน
องค์การบริหารส่วนตำบลปากน้ำ อำเภอละงู จ.สตูล

ก.ยุทธศาสตร์จังหวัดสตูล ยุทธศาสตร์ที่ 1 การเติบโตทางเศรษฐกิจบนคุณภาพชีวิตที่เป็นมิตรกับสิ่งแวดล้อมอย่างยั่งยืน

ข.ยุทธศาสตร์การพัฒนาขององค์กรปกครองส่วนท้องถิ่นในเขตจังหวัดสตูล ที่ 1 พัฒนาการท่องเที่ยวเชิงนิเวศระดับโลกอย่างยั่งยืน และ ยุทธศาสตร์ที่ 2 พัฒนาเศรษฐกิจฐานรากให้เข้มแข็งและยั่งยืน

2.ยุทธศาสตร์การพัฒนาด้านเศรษฐกิจและการท่องเที่ยว

2.5 แผนงาน การศาสนา วัฒนธรรม และนันทนาการ

ที่	โครงการ	วัตถุประสงค์	เป้าหมาย ผลผลิต ของโครงการ	งบประมาณและที่ผ่านมา					ตัวชี้วัด (KPI)	ผลที่คาดว่าจะได้รับ	หน่วยงาน รับผิดชอบ หลัก
				2566 (บาท)	2567 (บาท)	2568 (บาท)	2569 (บาท)	2570 (บาท)			
8	ก่อสร้างศูนย์นันทนาการ ตำบลปากน้ำ ม.4 บ้านตะโละใส	เพื่อก่อสร้างศูนย์นันทนาการ ในพื้นที่ตำบลปากน้ำ	มีศูนย์นันทนาการ ที่ได้มาตรฐาน	-	-	69,000,000	-	-	ร้อยละ 80 ของประชาชน มีความพึงพอใจ	มีศูนย์นันทนาการ บริการประชาชน ในพื้นที่	กองช่าง กรมโยธาธิการ และผังเมือง
รวม 8 โครงการ				1,810,000	1,810,000	70,810,000	1,810,000	1,810,000			

รายละเอียดโครงการพัฒนา
แผนพัฒนาท้องถิ่น (พ.ศ.2566-2570) ฉบับทบทวน
องค์การบริหารส่วนตำบลปากน้ำ อำเภอละงู จ.สตูล

ก.ยุทธศาสตร์จังหวัดสตูล ยุทธศาสตร์ที่ 1 การเติบโตทางเศรษฐกิจบนคุณภาพชีวิตที่เป็นมิตรกับสิ่งแวดล้อมอย่างยั่งยืน

ข.ยุทธศาสตร์การพัฒนาขององค์กรปกครองส่วนท้องถิ่นในเขตจังหวัดสตูล ที่ 1 พัฒนาการท่องเที่ยวเชิงนิเวศระดับโลกอย่างยั่งยืน และ ยุทธศาสตร์ที่ 2 พัฒนาเศรษฐกิจฐานรากให้เข้มแข็งและยั่งยืน

2. ยุทธศาสตร์การพัฒนาด้านเศรษฐกิจและการท่องเที่ยว

2.6 แผนงานการเกษตร

ที่	โครงการ	วัตถุประสงค์	เป้าหมาย ผลผลิต ของโครงการ	งบประมาณและที่ผ่านมา					ตัวชี้วัด (KPI)	ผลที่คาดว่าจะได้รับ	หน่วยงาน รับผิดชอบ หลัก
				2566 (บาท)	2567 (บาท)	2568 (บาท)	2569 (บาท)	2570 (บาท)			
1	โครงการ การปลูกผัก และเลี้ยงสัตว์ โดยอาศัยทฤษฎี เศรษฐกิจพอเพียง	1.เพื่อส่งเสริมอาชีพ ในพื้นที่ต.ปากน้ำ 2. ประชาชนมีรายได้ เพิ่มขึ้น	ประชาชนในพื้นที่ ต.ปากน้ำ	30,000	30,000	30,000	30,000	30,000	ร้อยละ80ของ ประชาชนที่เข้าร่วม โครงการมีรายได้ เพิ่มขึ้น	1.มีอาชีพในการ ดำรงชีวิต 2ประชาชนในพื้นที่มี รายได้เพิ่มขึ้น	สำนักปลัด
รวม 1 โครงการ				30,000	30,000	30,000	30,000	30,000			

รายละเอียดโครงการพัฒนา
แผนพัฒนาท้องถิ่น (พ.ศ.2566-2570) ฉบับบททวน
องค์การบริหารส่วนตำบลปากน้ำ อำเภอละงู จ.สตูล

- ก.ยุทธศาสตร์จังหวัดสตูล ยุทธศาสตร์ที่ 1 การเติบโตทางเศรษฐกิจบนคุณภาพชีวิตที่เป็นมิตรกับสิ่งแวดล้อมอย่างยั่งยืน
ข.ยุทธศาสตร์การพัฒนาขององค์กรปกครองส่วนท้องถิ่นในเขตจังหวัดสตูล ยุทธศาสตร์ที่ 3 พัฒนาศักยภาพและสังคมให้ทันสมัย สร้างภูมิปัญญาและการเรียนรู้อย่างยั่งยืน
3.ยุทธศาสตร์การพัฒนาด้านคุณภาพชีวิตและสังคม
3.1 แผนงานบริหารทั่วไป

ที่	โครงการ	วัตถุประสงค์	เป้าหมาย ผลผลิต ของโครงการ	งบประมาณและที่ผ่านมา					ตัวชี้วัด (KPI)	ผลที่คาดว่าจะได้รับ	หน่วยงาน รับผิดชอบ หลัก
				2566 (บาท)	2567 (บาท)	2568 (บาท)	2569 (บาท)	2570 (บาท)			
1	โครงการอบรมพัฒนาศักยภาพสตรีตำบลปากน้ำ	1.เพื่อส่งเสริมกิจกรรมภาวะผู้นำแก่สตรีในชุมชนและพัฒนาสตรีในด้านต่างๆ 2.เพื่อส่งเสริมกิจกรรมสร้างพฤติกรรมเชิงสร้างสรรคิให้แก่สมาชิกในครอบครัวที่เป็นเด็กและเยาวชน 3.เพื่อให้ความรู้ด้านการพัฒนาครอบครัว 4.เพื่อป้องกันและแก้ปัญหา	สตรีและครอบครัวในพื้นที่ต.ปากน้ำ	50,000	50,000	50,000	50,000	50,000	ร้อยละ70ของสตรีและครอบครัวในตำบลปากน้ำมีการพัฒนาด้านต่างๆมีความรู้เกี่ยวกับการพัฒนาครอบครัว	1.สตรีได้รับการส่งเสริมภาวะผู้นำและพัฒนาในด้านต่างๆ 2.เป็นการสร้างพฤติกรรมเชิงสร้างสรรคิให้แก่สมาชิกในครอบครัวที่เป็นเด็กและเยาวชน 3.สตรีและครอบครัวมีความรู้สามารถป้องกันและแก้ปัญหา	กองสวัสดิการฯ
รวม		1 โครงการ		50,000	50,000	50,000	50,000	50,000			

รายละเอียดโครงการพัฒนา
แผนพัฒนาท้องถิ่น (พ.ศ.2566-2570) ฉบับทบทวน
องค์การบริหารส่วนตำบลปากน้ำ อำเภอละงู จ.สตูล

ก.ยุทธศาสตร์จังหวัดสตูล ยุทธศาสตร์ที่ 1 การเติบโตทางเศรษฐกิจบนคุณภาพชีวิตที่เป็นมิตรกับสิ่งแวดล้อมอย่างยั่งยืน

ข.ยุทธศาสตร์การพัฒนาขององค์การปกครองส่วนท้องถิ่นในเขตจังหวัดสตูล ที่ 3 พัฒนาศักยภาพและสังคมให้ทันสมัย สร้างภูมิปัญญาและการเรียนรู้ที่ยั่งยืน

3.ยุทธศาสตร์การพัฒนาด้านคุณภาพชีวิตและสังคม

3.2 แผนงานการรักษาความสงบภายใน

ที่	โครงการ	วัตถุประสงค์	เป้าหมาย ผลผลิต ของโครงการ	งบประมาณและที่ผ่านมา					ตัวชี้วัด (KPI)	ผลที่คาดว่าจะได้รับ	หน่วยงาน รับผิดชอบ หลัก
				2566 (บาท)	2567 (บาท)	2568 (บาท)	2569 (บาท)	2570 - (บาท)			
1	โครงการจัดซื้อแผงเหล็ก (แผงกันจรรยา)	เพื่อจัดซื้อแผงเหล็กจรรยา ใช้ในการปฏิบัติงานด้าน กิจกรรมต่าง ๆ ของ อบต.	แผงเหล็กจำนวน 10 แผง	50,000	50,000	50,000	50,000	50,000	ร้อยละ 80 ของประชาชน มีความพึงพอใจ	อบต.มีแผงเหล็ก จรรยาเพื่อใช้ในการ ปฏิบัติงานด้าน กิจกรรมของอบต.	สำนักงานปลัด
2	ซ่อมแซม /ติดตั้งกล่องวงจรปิด ตามจุดอันตรายต่าง ๆ ในชุมชน	เพื่อติดตั้งกล่องวงจรปิด เฝ้าระวังอันตรายที่เกิดขึ้น ตามจุดเสี่ยงต่าง ๆ	ติดตั้งกล่องวงจรปิด จำนวน 10 จุด	200,000	200,000	200,000	200,000	200,000	ร้อยละ 80 ของประชาชน มีความพึงพอใจ	มีการติดตั้งกล่องวงจร ปิดในจุดเสี่ยงอันตราย ต่าง ๆ ในชุมชน	สำนักงานปลัด
3	โครงการจัดซื้อกรวยจรรยา	เพื่อใช้ในการจัดระเบียบ การจราจร	จำนวน กรวย 20 กรวย	30,000	30,000	30,000	30,000	30,000	ร้อยละ 80 ของประชาชน มีความพึงพอใจ	กรวยจรรยา จำนวน 20 กรวย	สำนักงานปลัด
4	โครงการจัดซื้อแบล็กบอร์ด	เพื่อใช้ในการจัดระเบียบ การจราจร	จำนวน 20 แท่ง	30,000	30,000	30,000	30,000	30,000	ร้อยละ 80 ของประชาชน มีความพึงพอใจ	ใช้ในการจัดระเบียบ การจราจร	สำนักงานปลัด

รายละเอียดโครงการพัฒนา
แผนพัฒนาท้องถิ่น (พ.ศ.2566-2570) ฉบับทบทวน
องค์การบริหารส่วนตำบลปากน้ำ อำเภอละงู จ.สตูล

ก.ยุทธศาสตร์จังหวัดสตูล ยุทธศาสตร์ที่ 1 การเติบโตทางเศรษฐกิจบนคุณภาพชีวิตที่เป็นมิตรกับสิ่งแวดล้อมอย่างยั่งยืน

ข.ยุทธศาสตร์การพัฒนาขององค์กรปกครองส่วนท้องถิ่นในเขตจังหวัดสตูล ที่ 3 พัฒนาศักยภาพและสังคมให้ทันสมัย สร้างภูมิปัญญาและการเรียนรู้อย่างยั่งยืน

3.ยุทธศาสตร์การพัฒนาด้านคุณภาพชีวิตและสังคม

3.2 แผนงานการรักษาความสงบภายใน

ที่	โครงการ	วัตถุประสงค์	เป้าหมาย ผลผลิต ของโครงการ	งบประมาณและที่ผ่านมา					ตัวชี้วัด (KPI)	ผลที่คาดว่าจะได้รับ	หน่วยงาน รับผิดชอบ หลัก
				2566 (บาท)	2567 (บาท)	2568 (บาท)	2569 (บาท)	2570 (บาท)			
5	โครงการอบรมเยาวชนการป้องกันและระงับอัคคีภัย	เพื่อส่งเสริมเยาวชนให้มีความรู้พื้นฐานในการป้องกันและระงับอัคคีภัย	เยาวชนจำนวน 30 คน	60,000	60,000	60,000	60,000	60,000	ร้อยละ80 เยาวชนที่ร่วมโครงการมีความรู้เรื่องอัคคีภัย	ผู้เข้าอบรมมีความรู้เกี่ยวกับการป้องกันอัคคีภัย	สำนักงานปลัด
6	โครงการจัดซื้อถังดับเพลิงภายในอาคารสำนักงาน/ศพด.ตำบลปากน้ำ /ทำเทียบเรือ	เพื่อป้องกันอัคคีภัยภายในอาคารสำนักงาน ศพด. ต.ปากน้ำ และบริเวณใกล้เคียงตามจุดเสี่ยงต่าง ๆ	จำนวน 10 จุด	200,000	200,000	200,000	200,000	200,000	ร้อยละ 80 ของประชาชนมีความพึงพอใจ	มีการติดตั้งถังดับเพลิงป้องกันอัคคีภัยในจุดเสี่ยงอันตรายต่าง ๆ ในพื้นที่	สำนักงานปลัด
7	โครงการอบรมเชิงปฏิบัติการครู ข หลักรัฐธรรมนูญการเอาชีวิตรอดในน้ำ	เพื่อเฝ้าระวังป้องกันการเสียชีวิตจากการจมน้ำ ในเด็กอายุต่ำกว่า 15 ปี	ผู้เข้าอบรมจำนวน 20 คน	100,000	100,000	100,000	100,000	100,000	ร้อยละ 80 ของประชาชนมีความพึงพอใจ	ผู้เข้าอบรมสามารถป้องกันการจมน้ำ	สำนักงานปลัด

รายละเอียดโครงการพัฒนา
แผนพัฒนาท้องถิ่น (พ.ศ.2566-2570) ฉบับทบทวน
องค์การบริหารส่วนตำบลปากน้ำ อำเภอละงู จ.สตูล

- ก.ยุทธศาสตร์จังหวัดสตูล ยุทธศาสตร์ที่ 1 การเติบโตทางเศรษฐกิจบนคุณภาพชีวิตที่เป็นมิตรกับสิ่งแวดล้อมอย่างยั่งยืน
- ข.ยุทธศาสตร์การพัฒนาขององค์การปกครองส่วนท้องถิ่นในเขตจังหวัดสตูล ที่ 3 พัฒนาศักยภาพและสังคมให้ทันสมัย สร้างภูมิปัญญาและการเรียนรู้อย่างยั่งยืน
- 3.ยุทธศาสตร์การพัฒนาด้านคุณภาพชีวิตและสังคม
- 3.2 แผนงานการรักษาความสงบภายใน

ที่	โครงการ	วัตถุประสงค์	เป้าหมาย ผลผลิต ของโครงการ	งบประมาณและที่ผ่านมา					ตัวชี้วัด (KPI)	ผลที่คาดว่าจะได้รับ	หน่วยงาน รับผิดชอบหลัก
				2566 (บาท)	2567 (บาท)	2568 (บาท)	2569 (บาท)	2570 (บาท)			
8	โครงการป้องกันและลดอุบัติเหตุทางถนนช่วงเทศกาลต่าง ๆ	เพื่อให้ประชาชนมีความปลอดภัยในชีวิตและทรัพย์สิน	ปีละประมาณ 6 ครั้ง	50,000	50,000	50,000	50,000	50,000	ร้อยละ 80 อุบัติเหตุลดลง	ประชาชนมีความปลอดภัยในชีวิตและทรัพย์สิน	สำนักงานปลัด
9	จัดซื้อชุดเครื่องแบบอปพร.แก่เจ้าหน้าที่ อปพร.	เพื่อจัดซื้อเครื่องแต่งกายให้แก่เจ้าหน้าที่ อปพร.ในการปฏิบัติหน้าที่	ชุดปฏิบัติการเจ้าหน้าที่ อปพร.	80,000	80,000	80,000	80,000	80,000	ร้อยละ 100 เจ้าหน้าที่มีชุดปฏิบัติงานที่สะดวก	เจ้าหน้าที่ อปพร. มีชุดในการปฏิบัติงานที่สะดวก	สำนักงานปลัด
10	โครงการเฝ้าระวังป้องกันการเสียชีวิตจากการจมน้ำในเด็กอายุต่ำกว่า 15 ปี	เพื่อป้องกันการเสียชีวิตจากการจมน้ำ ในเด็กอายุต่ำกว่า 15 ปี	เยาวชนจำนวน 20 คน	100,000	100,000	100,000	100,000	100,000	ร้อยละ 80 ของผู้เข้ารับการอบรมสามารถรู้วิธีการเอาตัวรอด	เด็กที่เข้ารับการอบรมมีทักษะในการป้องกันตัวเอง	สำนักงานปลัด

รายละเอียดโครงการพัฒนา
แผนพัฒนาท้องถิ่น (พ.ศ.2566-2570) ฉบับทบทวน
องค์การบริหารส่วนตำบลปากน้ำ อำเภอลงง จ.สตูล

ก.ยุทธศาสตร์จังหวัดสตูล ยุทธศาสตร์ที่ 1 การเติบโตทางเศรษฐกิจบนคุณภาพชีวิตที่เป็นมิตรกับสิ่งแวดล้อมอย่างยั่งยืน

ข.ยุทธศาสตร์การพัฒนาขององค์กรปกครองส่วนท้องถิ่นในเขตจังหวัดสตูล ที่ 3 พัฒนาศักยภาพและสังคมให้ทันสมัย สร้างภูมิปัญญาและการเรียนรู้อย่างยั่งยืน

3.ยุทธศาสตร์การพัฒนาด้านคุณภาพชีวิตและสังคม

3.2 แผนงานการรักษาความสงบภายใน

ที่	โครงการ	วัตถุประสงค์	เป้าหมาย ผลผลิต ของโครงการ	งบประมาณและที่ผ่านมา					ตัวชี้วัด (KPI)	ผลที่คาดว่าจะ ได้รับ	หน่วยงาน รับผิดชอบ หลัก
				2566 (บาท)	2567 (บาท)	2568 (บาท)	2569 (บาท)	2570 (บาท)			
11	โครงการฝึกซ้อมแผนป้องกันและบรรเทาสาธารณภัย	เพื่อเตรียมความพร้อมประชาชนในการป้องกันภัยพิบัติ	ประชาชนในพื้นที่เสี่ยง	30,000	30,000	30,000	30,000	30,000	ร้อยละ80ของผู้เข้าร่วมโครงการสามารถป้องกันภัยในกรณีเกิดเหตุ	ประชาชนสามารถหลบภัยได้ทันในกรณีเกิดเหตุ	สำนักงานปลัด
12	โครงการอบรมจัดตั้งอาสาสมัครป้องกันภัยฝ่ายพลเรือน(อปพร)	เพื่อฝึกอบรมให้ความรู้แก่เจ้าหน้าที่อปพร.ใหม่ที่	ผู้ร่วมโครงการจำนวน 40 คน	30,000	30,000	30,000	30,000	30,000	ร้อยละ80ของผู้เข้าร่วมโครงการสามารถป้องกันภัยในกรณีเกิดเหตุ	เจ้าหน้าที่สามารถป้องกันภัยในการปฏิบัติหน้าที่	สำนักงานปลัด
13	โครงการฝึกอบรมทบทวนอาสาสมัครป้องกันภัยฝ่ายพลเรือน (อปพร.)และบุคลากรงานป้องกันและบรรเทาสาธารณภัยและ ศึกษาดูงาน	เพื่อฝึกอบรมให้ความรู้แก่เจ้าหน้าที่ อปพร.ในการให้ความช่วยเหลือประชาชน	ผู้ร่วมโครงการจำนวน 50 คน	200,000	200,000	200,000	200,000	200,000	ร้อยละ 80 ประชาชนมีความพึงพอใจ	สมาชิกอปพร. มีความสามารถในการช่วยเหลือประชาชนได้ทันที	สำนักงานปลัด

บัญชีโครงการพัฒนาท้องถิ่น

รายละเอียดโครงการพัฒนา
แผนพัฒนาท้องถิ่น (พ.ศ.2566-2570) ฉบับทบทวน
องค์การบริหารส่วนตำบลปากน้ำ อำเภอลง จ.สตูล

แบบ ผ.02

แบบ ผ.02

- ก.ยุทธศาสตร์จังหวัดสตูล ยุทธศาสตร์ที่ 1 การเติบโตทางเศรษฐกิจบนคุณภาพชีวิตที่เป็นมิตรกับสิ่งแวดล้อมอย่างยั่งยืน
- ข.ยุทธศาสตร์การพัฒนาขององค์กรปกครองส่วนท้องถิ่นในเขตจังหวัดสตูล ที่ 3 พัฒนาศักยภาพและสังคมให้ทันสมัย สร้างภูมิปัญญาและการเรียนรู้อย่างยั่งยืน
- 3.ยุทธศาสตร์การพัฒนาด้านคุณภาพชีวิตและสังคม

3.2 แผนงานการรักษาความสงบภายใน

ที่	โครงการ	วัตถุประสงค์	เป้าหมาย ผลผลิต ของโครงการ	งบประมาณและที่ผ่านมา					ตัวชี้วัด (KPI)	ผลที่คาดว่าจะได้รับ	หน่วยงาน รับผิดชอบ หลัก
				2566 (บาท)	2567 (บาท)	2568 (บาท)	2569 (บาท)	2570 (บาท)			
14	โครงการจัดตั้งศูนย์วิทยุสื่อสารพร้อมอุปกรณ์การสื่อสารของอบต.ปากน้ำ	เพื่อจัดตั้งศูนย์และจัดซื้อวิทยุสื่อสารใช้ในการปฏิบัติงานด้านการป้องกันกู้ชีพ - กู้ภัย อบต.ปากน้ำ	วิทยุสื่อสาร/อุปกรณ์ จำนวน 20 ชุด	-	-	-	400,000	-	ร้อยละ 80 ประชาชน มีความพึงพอใจ	เจ้าหน้าที่มีวิทยุสำหรับใช้ในการปฏิบัติงานได้อย่างสะดวก	สำนักงานปลัด
15	จัดซื้อเวชภัณฑ์และอุปกรณ์ประจำศูนย์ปฏิบัติการการแพทย์ฉุกเฉิน	เพื่อจัดซื้อวัสดุ อุปกรณ์ ในการดำเนินงานด้านการกู้ชีพ-กู้ภัย	วัสดุ อุปกรณ์ ในการกู้ชีพ - กู้ภัย	50,000	50,000	50,000	50,000	-	ร้อยละ 80 ประชาชน มีความพึงพอใจ	มีวัสดุ อุปกรณ์ในการดำเนินงานด้านการกู้ชีพ-กู้ภัย	ส่วน สาธารณสุข
16	จัดหาเรือกู้ชีพ - กู้ภัย	เพื่อจัดซื้อเรือกู้ชีพ-กู้ภัยใช้ในการดำเนินงานกู้ชีพ-กู้ภัยในพื้นที่เกาะ	เรือกู้ชีพ-กู้ภัย จำนวน 1 ลำ	-	-	-	500,000	-	ร้อยละ 80 ประชาชน มีความพึงพอใจ	มีเรือกู้ชีพ-กู้ภัย เพื่อช่วยเหลือประชาชนในพื้นที่เกาะ	สำนักงานปลัด
17	ติดตั้งป้ายเครื่องหมายจราจร/กระจากโค้งตามแยกอันตรายต่างๆ	เพื่อติดตั้งป้ายเครื่องหมายจราจร ในพื้นที่เสี่ยง	ป้ายเครื่องหมายจราจร	50,000	50,000	50,000	50,000	50,000	ร้อยละ 80 ประชาชน มีความพึงพอใจ	พื้นที่เสี่ยงอุบัติเหตุ มีป้ายจราจร เพื่อลดปัญหาอุบัติเหตุ	สำนักงานปลัด

ผลที่คาดว่าจะได้รับ	หน่วยงานรับผิดชอบหลัก
เข้าร่วมฝึกอบรม รณปฏิบัติหน้าที่ เหลือจนท.ในการ กันและบรรเทา รณภัยในพื้นที่ ปากน้ำ เข้าร่วมฝึกอบรม รณสนับสนุนงาน กันได้อย่างมี ประสิทธิภาพ ประสิทธิภาพ	สป

รายละเอียดโครงการพัฒนา
แผนพัฒนาท้องถิ่น (พ.ศ.2566-2570) ฉบับทบทวน
องค์การบริหารส่วนตำบลปากน้ำ อำเภอลง จ.สตูล

ก.ยุทธศาสตร์จังหวัดสตูล ยุทธศาสตร์ที่ 1 การเติบโตทางเศรษฐกิจบนคุณภาพชีวิตที่เป็นมิตรกับสิ่งแวดล้อมอย่างยั่งยืน

ข.ยุทธศาสตร์การพัฒนาขององค์กรปกครองส่วนท้องถิ่นในเขตจังหวัดสตูล ที่ 3 พัฒนาศักยภาพและสังคมให้ทันสมัย สร้างภูมิปัญญาและการเรียนรู้อย่างยั่งยืน

3.ยุทธศาสตร์การพัฒนาด้านคุณภาพชีวิตและสังคม

3.2 แผนงานการรักษาความสงบภายใน

ที่	โครงการ	วัตถุประสงค์	เป้าหมาย ผลผลิต ของโครงการ	งบประมาณและที่ผ่านมา					ตัวชี้วัด (KPI)	ผลที่คาดว่าจะได้รับ	หน่วยงาน รับผิดชอบ หลัก
				2566 (บาท)	2567 (บาท)	2568 (บาท)	2569 (บาท)	2570 (บาท)			
19	โครงการอบรมให้ความรู้เรื่อง การป้องกันบรรเทาสาธารณภัย แก่ประชาชน	เพื่อเตรียมความพร้อมและ ให้ความรู้ในการป้องกัน สาธารณภัยแก่ประชาชน	ประชาชนในพื้นที่ จำนวน 100 คน	30,000	30,000	30,000	30,000	30,000	ร้อยละ 80 ประชาชน มีความพึงพอใจ	ประชาชนมีความรู้ ในการป้องกัน สาธารณภัย	สำนักงานปลัด
รวม 19 โครงการ				1,390,000	1,390,000	1,390,000	1,790,000	1,840,000			

รายละเอียดโครงการพัฒนา
แผนพัฒนาท้องถิ่น (พ.ศ.2566-2570) ฉบับทบทวน
องค์การบริหารส่วนตำบลปากน้ำ อำเภอละงู จ.สตูล

ก.ยุทธศาสตร์จังหวัดสตูล ยุทธศาสตร์ที่ 1 การเติบโตทางเศรษฐกิจบนคุณภาพชีวิตที่เป็นมิตรกับสิ่งแวดล้อมอย่างยั่งยืน

ข.ยุทธศาสตร์การพัฒนาขององค์การปกครองท้องถิ่นในเขตจังหวัดสตูล ที่ 3 พัฒนาศักยภาพและสังคมให้ทันสมัย สร้างภูมิปัญญาและการเรียนรู้อย่างยั่งยืน

3.ยุทธศาสตร์การพัฒนาด้านคุณภาพชีวิตและสังคม

3.3 แผนงานการศึกษา

ที่	โครงการ	วัตถุประสงค์	เป้าหมาย ผลผลิต ของโครงการ	งบประมาณและที่ผ่านมา					ตัวชี้วัด (KPI)	ผลที่คาดว่าจะได้รับ	หน่วยงาน รับผิดชอบ หลัก
				2566 (บาท)	2567 (บาท)	2568 (บาท)	2569 (บาท)	2570 (บาท)			
1	โครงการปัจฉิมนิเทศและรายงานผลการศึกษา	เพื่อรายงานผลการดำเนินงาน ดำเนินการต่อสาธารณชน	เด็กนักเรียนผู้ปกครอง ผู้ปกครอง	40,000	40,000	40,000	40,000	40,000	ร้อยละ 100นักเรียน ผู้ปกครองรับทราบผล ผลการดำเนินงาน	เด็กได้เตรียมความ พร้อมและผู้ปกครอง รับทราบผลผลการ ดำเนินงาน	กองการศึกษา
2	โครงการจัดกิจกรรมวันเด็ก	เพื่อส่งเสริมให้เด็กได้ทำกิจกรรม ร่วมกัน ส่งเสริมพัฒนาการเด็ก	ปีละ 1 ครั้ง	100,000	100,000	100,000	100,000	100,000	ร้อยละ 60เด็กในพื้นที่ เข้าร่วมกิจกรรม	เด็กได้ทำกิจกรรม ร่วมกัน มีพัฒนาการ ในการเรียนรู้ที่ดี	กองการศึกษา
3	โครงการสงเคราะห์ผู้ด้อยโอกาสทางการศึกษา	เพื่อส่งเสริมให้ผู้ด้อยโอกาสได้รับ การศึกษา	ผู้เข้าร่วมโครงการจำนวน 30 คน	30,000	30,000	30,000	30,000	30,000	ร้อยละ 10 ผู้ด้อย โอกาสได้รับการศึกษา เพิ่มขึ้น	ผู้ด้อยโอกาสได้รับ การศึกษาต่อ	กองการศึกษา

รายละเอียดโครงการพัฒนา
แผนพัฒนาท้องถิ่น (พ.ศ.2566-2570) ฉบับทบทวน
องค์การบริหารส่วนตำบลปากน้ำ อำเภอละงู จ.สตูล

ก.ยุทธศาสตร์จังหวัดสตูล ยุทธศาสตร์ที่ 1 การเติบโตทางเศรษฐกิจบนคุณภาพชีวิตที่เป็นมิตรกับสิ่งแวดล้อมอย่างยั่งยืน

ข.ยุทธศาสตร์การพัฒนาขององค์กรปกครองส่วนท้องถิ่นในเขตจังหวัดสตูล ที่ 3 พัฒนาศักยภาพและสังคมให้ทันสมัย สร้างภูมิปัญญาและการเรียนรู้อย่างยั่งยืน

3.ยุทธศาสตร์พัฒนาด้านคุณภาพชีวิตและสังคม

3.3 แผนงานการศึกษา

ที่	โครงการ	วัตถุประสงค์	เป้าหมาย ผลผลิต ของโครงการ	งบประมาณและที่ผ่านมา					ตัวชี้วัด (KPI)	ผลที่คาดว่าจะได้รับ	หน่วยงาน รับผิดชอบ หลัก
				2566 (บาท)	2567 (บาท)	2568 (บาท)	2569 (บาท)	2570 (บาท)			
4	โครงการอบรมพัฒนาครูผู้ดูแลเด็กและบุคลากรทางการศึกษา	เพื่อส่งเสริมให้ครูได้มีความรู้เพิ่มขึ้น	ครูผู้ดูแลเด็ก	50,000	50,000	50,000	50,000	50,000	ร้อยละ 100 ครูผู้ดูแลเด็กมีความรู้เพิ่มขึ้น	กองการศึกษา	
5	ติดตั้งป้ายประชาสัมพันธ์หน้าศูนย์พัฒนาเด็ก ตำบลปากน้ำ 3 ศูนย์	เพื่อประชาสัมพันธ์ข้อมูลข่าวสารของศพดประจำตำบลปากน้ำ	ป้ายประชาสัมพันธ์ขนาด 2.20*2.40เมตร	120,000	120,000	120,000	120,000	120,000	ร้อยละ 80 ของผู้ปกครองรับข้อมูลข่าวสารศพด.	ผู้ปกครอง นักเรียน ทราบข้อมูลข่าวสารต่าง ๆ จากศพด.	กองการศึกษา
6	โครงการทัศนศึกษาแหล่งเรียนรู้นอกสถานที่ของศพด.ตำบลปากน้ำ	เพื่อส่งเสริมพัฒนาการด้านการศึกษาของนักเรียน ศพด.	ผู้เข้าร่วมโครงการจำนวน 300 คน	100,000	100,000	100,000	100,000	100,000	ร้อยละ 80 ของผู้เข้าร่วมโครงการมีพัฒนาการเพิ่มขึ้น	นักเรียนศพด.มีพัฒนาการในการเรียนรู้นอกสถานที่	กองการศึกษา
7	โครงการเฝ้าระวังและส่งเสริมพัฒนาการเด็กปฐมวัย	เพื่อส่งเสริมพัฒนาการของเด็กปฐมวัยในพื้นที่ ต.ปากน้ำ	นักเรียนปฐมวัยในพื้นที่ อบต.ปากน้ำ	30,000	30,000	30,000	30,000	30,000	ร้อยละ 80 ผู้ร่วมโครงการมีพัฒนาการที่ดี	นักเรียนปฐมวัยมีพัฒนาการที่ดี	กองการศึกษา

รายละเอียดโครงการพัฒนา
แผนพัฒนาท้องถิ่น (พ.ศ.2566-2570) ฉบับบททวน
องค์การบริหารส่วนตำบลปากน้ำ อำเภอละงู จ.สตูล

ก.ยุทธศาสตร์จังหวัดสตูล ยุทธศาสตร์ที่ 1 การเติบโตทางเศรษฐกิจบนคุณภาพชีวิตที่เป็นมิตรกับสิ่งแวดล้อมอย่างยั่งยืน

ข.ยุทธศาสตร์การพัฒนาขององค์กรปกครองส่วนท้องถิ่นในเขตจังหวัดสตูล ที่ 3 พัฒนาศักยภาพและสังคมให้ทันสมัย สร้างภูมิปัญญาและการเรียนรู้อย่างยั่งยืน

3.ยุทธศาสตร์การพัฒนาด้านคุณภาพชีวิตและสังคม

3.3 แผนงานการศึกษา

ที่	โครงการ	วัตถุประสงค์	เป้าหมาย ผลผลิต ของโครงการ	งบประมาณและที่ผ่านมา					ตัวชี้วัด (KPI)	ผลที่คาดว่าจะได้รับ	หน่วยงาน รับผิดชอบ หลัก
				2566 (บาท)	2567 (บาท)	2568 (บาท)	2569 (บาท)	2570 (บาท)			
8	โครงการติดตั้งอินเทอร์เน็ตประจำศูนย์พัฒนาเด็กเล็กตำบลปากน้ำ (ศูนย์ทะเลใส/ปากบารา/บ่อเจ็ดลูก)	เพื่อใช้ในการงานในศพด. ต.ปากน้ำ	ติดตั้งอินเทอร์เน็ตให้แก่ศพด.ตำบลปากน้ำ	15,000	15,000	15,000	15,000	15,000	ร้อยละ 80 ได้ใช้งานของศพด.	ครู นักเรียนมีการเรียนรู้ด้านเทคโนโลยีมากขึ้น	กองการศึกษา
9	โครงการให้ความรู้ผู้ปกครองและครูผู้ดูแลเด็กเรื่องโรคติดต่อ	เพื่อให้ความรู้แก่ผู้ปกครองในเรื่องโรคติดต่อ	ผู้ปกครองผู้ดูแลเด็กในพื้นที่ ตำบล.ปากน้ำ	30,000	30,000	30,000	30,000	30,000	ร้อยละ 80 ผู้ร่วมโครงการมีความรู้โรคติดต่อเพิ่มขึ้น	ผู้ปกครองและครูผู้ดูแลเด็กมีความรู้เรื่องโรคติดต่อ	กองการศึกษา
10	โครงการพัฒนาทักษะด้านภาษา	- เพื่อเพิ่มความรู้และพัฒนาทักษะด้านภาษาให้แก่เด็กและเยาวชน	- เด็กและเยาวชนตำบลปากน้ำ	20,000	20,000	20,000	20,000	20,000	ร้อยละ 80 ผู้ร่วมโครงการมีทักษะด้านภาษาเพิ่มขึ้น	เด็กและเยาวชนได้รับความรู้และมีทักษะทางด้านภาษาเพิ่มขึ้นสามารถนำไปใช้ในการเรียนในระดับที่สูงขึ้นพร้อมเข้าสู่อาชีพ	กองการศึกษา

รายละเอียดโครงการพัฒนา
แผนพัฒนาท้องถิ่น (พ.ศ.2566-2570) ฉบับทบทวน
องค์การบริหารส่วนตำบลปากน้ำ อำเภอละงู จ.สตูล

ก.ยุทธศาสตร์จังหวัดสตูล ยุทธศาสตร์ที่ 1 การเติบโตทางเศรษฐกิจบนคุณภาพชีวิตที่เป็นมิตรกับสิ่งแวดล้อมอย่างยั่งยืน

ข.ยุทธศาสตร์การพัฒนาขององค์กรปกครองส่วนท้องถิ่นในเขตจังหวัดสตูล ที่ 3 พัฒนาศักยภาพและสังคมให้ทันสมัย สร้างภูมิปัญญาและการเรียนรู้อย่างยั่งยืน

3.ยุทธศาสตร์การพัฒนาด้านคุณภาพชีวิตและสังคม

3.3 แผนงานการศึกษา

ที่	โครงการ	วัตถุประสงค์	เป้าหมาย ผลผลิต ของโครงการ	งบประมาณและที่ผ่านมา					ตัวชี้วัด (KPI)	ผลที่คาดว่าจะ ได้รับ	หน่วยงาน รับผิดชอบ หลัก
				2566 (บาท)	2567 (บาท)	2568 (บาท)	2569 (บาท)	2570 (บาท)			
11	โครงการแข่งขันทักษะ การศึกษาและพัฒนาการ เด็กเล็กของศูนย์พัฒนา เด็กเล็ก	- เพื่อเป็นการส่งเสริมทักษะ การศึกษาและพัฒนาการของ เด็กศูนย์พัฒนาเด็กเล็กตำบล ปากน้ำ	- ศพด.ในตำบล ปากน้ำ	20,000	30,000	30,000	30,000	30,000	ร้อยละ 80 ผู้ร่วม โครงการมีทักษะ ด้านภาษาเพิ่มขึ้น	เด็กของศูนย์พัฒนาเด็ก เล็กได้เรียนรู้และแสดง ความสามารถด้านการ ศึกษาและพัฒนาการ ตามวัย	กองการศึกษา
12	โครงการสร้างภูมิคุ้มกันยาเสพติด ในเด็กและเยาวชนในสถานศึกษา	เพื่อสร้างความคุ้มกัน ให้เด็กและเยาวชน การป้องกันยาเสพติด	เด็กและเยาวชนใน พื้นที่ตำบลปากน้ำ	20,000	20,000	20,000	20,000	20,000	ร้อยละ70 ของผู้ เข้าร่วมงานมีความ พึงพอใจ	เด็กและเยาวชนมีความ รู้ในการป้องกัน ยาเสพติด	กองการศึกษา
13	โครงการพัฒนาผู้ประกอบการ วิชาชีพครูที่สังกัด ศพด.ตำบล ปากน้ำ	- เพื่อพัฒนาผู้ประกอบการ วิชาชีพครู	ครูศพด.ตำบลปากน้ำ	80,000	80,000	80,000	80,000	80,000	ร้อยละ 100 ของ ครูผู้ดูแลเด็ก มีความรู้เพิ่มขึ้น	ครูมีความรู้เพิ่มขึ้น	กองการศึกษา

รายละเอียดโครงการพัฒนา
แผนพัฒนาท้องถิ่น (พ.ศ.2566-2570) ฉบับบททวน
องค์การบริหารส่วนตำบลปากน้ำ อำเภอละงู จ.สตูล

ก.ยุทธศาสตร์จังหวัดสตูล ยุทธศาสตร์ที่ 1 การเติบโตทางเศรษฐกิจบนคุณภาพชีวิตที่เป็นมิตรกับสิ่งแวดล้อมอย่างยั่งยืน

ข.ยุทธศาสตร์การพัฒนาขององค์กรปกครองส่วนท้องถิ่นในเขตจังหวัดสตูล ที่ 3 พัฒนาศักยภาพและสังคมให้ทันสมัย สร้างภูมิปัญญาและการเรียนรู้อย่างยั่งยืน

3.ยุทธศาสตร์การพัฒนาด้านคุณภาพชีวิตและสังคม

3.3 แผนงานการศึกษา

ที่	โครงการ	วัตถุประสงค์	เป้าหมาย ผลผลิต ของโครงการ	งบประมาณและที่ผ่านมา					ตัวชี้วัด (KPI)	ผลที่คาดว่าจะได้รับ	หน่วยงาน รับผิดชอบ หลัก
				2566 (บาท)	2567 (บาท)	2568 (บาท)	2569 (บาท)	2570 (บาท)			
14	ประกันคุณภาพการศึกษา	-เพื่อพัฒนาการจัดการศึกษา ให้ได้มาตรฐานการศึกษา	ศูนย์พัฒนาเด็กเล็ก ผ่านการประเมิน คุณภาพการศึกษา	20,000	20,000	20,000	20,000	20,000	ร้อยละ80 ของ การจัดการศึกษา ผ่านการประเมิน	ศูนย์พัฒนาเด็กเล็ก สามารถทราบถึง คุณภาพการศึกษา ของตนเอง	กองการศึกษา
15	โครงการสร้างภูมิคุ้มกันยาเสพติด ในเด็กและเยาวชนในสถานศึกษา	เพื่อสร้างความคุ้มกัน ให้เด็กและเยาวชน การป้องกันยาเสพติด	เด็กและเยาวชนใน พื้นที่ตำบลปากน้ำ	20,000	20,000	20,000	20,000	20,000	ร้อยละ 80 ของผู้ เข้าร่วมงานมีความ พึงพอใจ	เด็กและเยาวชนมี ความรู้ในการ ป้องกันยาเสพติด	กองการศึกษา
16	โครงการรณรงค์การลด ปริมาณขยะ	- เพื่อลดปริมาณขยะใน โรงเรียนศูนย์พัฒนาเด็กเล็ก วัด มัสยิด ชุมชน/หมู่บ้าน	เด็ก เยาวชน ประชาชน รู้วิธีคัด แยกขยะที่ถูกวิธี และมีรายได้จาก การจำหน่ายขยะ	20,000	10,000	10,000	10,000	10,000	ร้อยละ 80 ของ นักเรียนศพด.รู้จัก คัดแยกขยะ	เด็ก เยาวชน ประชาชนมีการ คัดแยกขยะที่ถูกวิธี	กองการศึกษา

รายละเอียดโครงการพัฒนา
แผนพัฒนาท้องถิ่น (พ.ศ.2566-2570) ฉบับบททวน
องค์การบริหารส่วนตำบลปากน้ำ อำเภอละงู จ.สตูล

ก.ยุทธศาสตร์จังหวัดสตูล ยุทธศาสตร์ที่ 1 การเติบโตทางเศรษฐกิจบนคุณภาพชีวิตที่เป็นมิตรกับสิ่งแวดล้อมอย่างยั่งยืน

ข.ยุทธศาสตร์การพัฒนาขององค์กรปกครองส่วนท้องถิ่นในเขตจังหวัดสตูล ที่ 3 พัฒนาศักยภาพและสังคมให้ทันสมัย สร้างภูมิปัญญาและการเรียนรู้อย่างยั่งยืน

3.ยุทธศาสตร์การพัฒนาด้านคุณภาพชีวิตและสังคม

3.3 แผนงานการศึกษา

ที่	โครงการ	วัตถุประสงค์	เป้าหมาย ผลผลิต ของโครงการ	งบประมาณและที่ผ่านมา					ตัวชี้วัด (KPI)	ผลที่คาดว่าจะ ได้รับ	หน่วยงาน รับผิดชอบ หลัก
				2566 (บาท)	2567 (บาท)	2568 (บาท)	2569 (บาท)	2570 (บาท)			
17	โครงการตรวจภาวะ โภชนาการในศูนย์พัฒนาเด็กเล็ก	- เพื่อให้สภาวะโภชนาการ ของเด็กมีการเจริญเติบโต ตามเกณฑ์	ตรวจภาวะ โภชนาการในศูนย์ พัฒนาเด็กเล็ก	10,000	10,000	10,000	10,000	10,000	ร้อยละ 80 ของ นักเรียนศพด.เจริญ เติบโตตามเกณฑ์	เด็กในศูนย์พัฒนา เด็กเล็กมีภาวะ โภชนาการตามเกณฑ์	กองการศึกษา
18	โครงการส่งเสริมสุขภาพ ปากและฟัน	- เพื่อส่งเสริมสุขภาพปาก และฟันแก่เด็กนักเรียน	- จัดอบรมและหา วัสดุและจัดกิจกรรม เกี่ยวกับการส่งเสริม สุขภาพปากและฟัน แก่เด็กนักเรียน	10,000	10,000	10,000	10,000	10,000	ร้อยละ 80 ของ นักเรียนศพด.มี สุขภาพปากและฟัน แข็งแรง	เด็กมีสุขภาพปาก และฟันแข็งแรง	กองการศึกษา
19	โครงการฝึกอบรมให้ความรู้การ ป้องกันอัคคีภัยใน ศูนย์พัฒนาเด็กเล็ก	- เพื่อเตรียมความพร้อมในการ ป้องกันเหตุฉุกเฉินไฟไหม้ - เพื่อส่งเสริมความปลอดภัยแก่ ครู /ผ.ศ.ครูผู้ดูแลเด็ก/เด็ก/ ผู้ปกครองในศพด.	ศพด.ในพื้นที่ ตำบลปากน้ำ	50,000	50,000	50,000	50,000	50,000	ร้อยละ 80 ผู้เข้าร่วมโครงการ มีความรู้ในการ ป้องกันอัคคีภัย	ครู ผ.ศ.ครูผู้ดูแลเด็ก และบุคลากรในศพด สามารถนำความรู้ ที่ได้รับไปปฏิบัติได้ อย่างปลอดภัย และมีประสิทธิภาพ	กองการศึกษาฯ/ งานป้องกันฯ สำนักงานปลัด

รายละเอียดโครงการพัฒนา
แผนพัฒนาท้องถิ่น (พ.ศ.2566-2570) ฉบับทบทวน
องค์การบริหารส่วนตำบลปากน้ำ อำเภอลง จ.สตูล

ก.ยุทธศาสตร์จังหวัดสตูล ยุทธศาสตร์ที่ 1 การเติบโตทางเศรษฐกิจบนคุณภาพชีวิตที่เป็นมิตรกับสิ่งแวดล้อมอย่างยั่งยืน

ข.ยุทธศาสตร์การพัฒนาขององค์กรปกครองส่วนท้องถิ่นในเขตจังหวัดสตูล ที่ 3 พัฒนาศักยภาพและสังคมให้ทันสมัย สร้างภูมิปัญญาและการเรียนรู้อย่างยั่งยืน

3.ยุทธศาสตร์การพัฒนาด้านคุณภาพชีวิตและสังคม

3.3 แผนงานการศึกษา

ที่	โครงการ	วัตถุประสงค์	เป้าหมาย ผลผลิต ของโครงการ	งบประมาณและที่ผ่านมา					ตัวชี้วัด (KPI)	ผลที่คาดว่าจะได้รับ	หน่วยงาน รับผิดชอบ หลัก
				2566 (บาท)	2567 (บาท)	2568 (บาท)	2569 (บาท)	2570 (บาท)			
20	ค่าอาหารเสริม(นม)	เพื่อจ่ายเป็นอาหารเสริมนม จัดสรรให้เด็กเล็ก เด็กอนุบาล และเด็กป.1-ป6 สำหรับ โรงเรียนและศูนย์พัฒนา เด็กเล็ก	เด็กอนุบาล นักเรียน ป1-ป6 โรงเรียนและศูนย์พัฒนา เด็กเล็ก	2,500,000	2,500,000	2,500,000	2,500,000	2,500,000	เด็กนักเรียนโรงเรียน และศพด. ร้อยละ 100 ได้รับอาหารเสริมนม	1.นักเรียนป.1-ป6 และนักเรียนศูนย์ พัฒนาเด็กเล็กได้รับ อาหารเสริมนม 2.นักเรียนป.1-ป6 และนักเรียนศูนย์ พัฒนาเด็กเล็ก	กองการศึกษา
21	ค่าอาหารกลางวันเด็กนักเรียน	เพื่อจ่ายเป็นค่าอาหารกลางวัน เด็กนักเรียน	เด็กนักเรียนศูนย์พัฒนา เด็กเล็ก	1,400,000	1,400,000	1,400,000	1,400,000	1,400,000	ร้อยละ 100 ของ เด็กนักเรียนศูนย์ พัฒนาเด็กเล็กได้รับ อาหารกลางวัน	เด็กนักเรียนศูนย์ พัฒนาเด็กเล็ก ได้รับอาหาร กลางวัน	กองการศึกษา

รายละเอียดโครงการพัฒนา
แผนพัฒนาท้องถิ่น (พ.ศ.2566-2570) ฉบับทบทวน
องค์การบริหารส่วนตำบลปากน้ำ อำเภอลง จ.สตูล

ก.ยุทธศาสตร์จังหวัดสตูล ยุทธศาสตร์ที่ 1 การเติบโตทางเศรษฐกิจบนคุณภาพชีวิตที่เป็นมิตรกับสิ่งแวดล้อมอย่างยั่งยืน
ข.ยุทธศาสตร์การพัฒนาขององค์กรปกครองส่วนท้องถิ่นในเขตจังหวัดสตูล ที่ 3 พัฒนาศักยภาพและสังคมให้ทันสมัย สร้างภูมิปัญญาและการเรียนรู้ที่ยั่งยืน
3.ยุทธศาสตร์การพัฒนาด้านคุณภาพชีวิตและสังคม

3.3 แผนงานการศึกษา

ที่	โครงการ	วัตถุประสงค์	เป้าหมาย ผลผลิต ของโครงการ	งบประมาณและที่ผ่านมา					ตัวชี้วัด (KPI)	ผลที่คาดว่าจะ ได้รับ	หน่วยงาน รับผิดชอบ หลัก
				2566 (บาท)	2567 (บาท)	2568 (บาท)	2569 (บาท)	2570 (บาท)			
22	โครงการจัดหา / ติดตั้ง กล้องโทรทัศน์ วงจรปิด (cctv)	เพื่อดูแลความเรียบร้อย เพิ่มความปลอดภัยให้แก่ นักเรียนศพด.	ผู้ปกครอง นักเรียน ศพด.ตำบลปากน้ำ จำนวน 3 ศูนย์	40,000	40,000	40,000	40,000	40,000	ร้อยละ 80 ของ นักเรียนศพด. ได้รับความ ปลอดภัย	เพิ่มความปลอดภัย ในชีวิตและทรัพย์สิน	กองการศึกษา
23	อุดหนุนอาหารกลางวัน ให้โรงเรียนในสังกัดสพฐ.	เพื่อจ่ายเป็นเงินอุดหนุนค่า อาหารกลางวันจัดสรรให้เด็ก อนุบาลและเด็ก ป.1-ป.6 โรงเรียนในสังกัดสพฐ.	เด็กอนุบาลและเด็ก ป.1-ป.6 โรงเรียนในสังกัดสพฐ.	4,900,000	4,900,000	4,900,000	4,900,000	4,900,000	ร้อยละ 100 ของ เด็กอนุบาลและเด็ก ป.1-ป.6 โรงเรียน ในสังกัดสพฐ.ได้รับ อาหารกลางวัน	เด็กอนุบาลและเด็ก ป.1-ป.6 ได้รับ อุดหนุนอาหาร กลางวัน	กองการศึกษา
24	โครงการสนับสนุนค่าใช้จ่าย บริหารสถานศึกษา	เพื่อส่งเสริมด้านการศึกษา ของเด็กนักเรียนศพด.ปากน้ำ	นักเรียนศพด.ตำบลปากน้ำ จำนวน 3 ศูนย์	520,000	520,000	520,000	520,000	520,000	ร้อย 100 ของ สถานศึกษามีงบ ประมาณในการ บริหารสถานศึกษา	นักเรียนมีวัสดุอุปกรณ์ ในการเรียนการสอน อย่างเพียงพอและ สะดวก	กองการศึกษา

รายละเอียดโครงการพัฒนา
แผนพัฒนาท้องถิ่น (พ.ศ.2566-2570) ฉบับบททวน
องค์การบริหารส่วนตำบลปากน้ำ อำเภอละงู จ.สตูล

ก.ยุทธศาสตร์จังหวัดสตูล ยุทธศาสตร์ที่ 1 การเติบโตทางเศรษฐกิจบนคุณภาพชีวิตที่เป็นมิตรกับสิ่งแวดล้อมอย่างยั่งยืน

ข.ยุทธศาสตร์การพัฒนาขององค์กรปกครองส่วนท้องถิ่นในเขตจังหวัดสตูล ที่ 3 พัฒนาศักยภาพและสังคมให้ทันสมัย สร้างภูมิปัญญาและการเรียนรู้อย่างยั่งยืน

3.ยุทธศาสตร์การพัฒนาด้านคุณภาพชีวิตและสังคม

3.3 แผนงานการศึกษา

ที่	โครงการ	วัตถุประสงค์	เป้าหมาย ผลผลิต ของโครงการ	งบประมาณและที่ผ่านมา					ตัวชี้วัด (KPI)	ผลที่คาดว่าจะได้รับ	หน่วยงาน รับผิดชอบ หลัก
				2566 (บาท)	2567 (บาท)	2568 (บาท)	2569 (บาท)	2570 (บาท)			
25	โครงการหนุนน้อยปฐมวัย มีวินัยจราจร	1.เพื่อป้องกันลดอุบัติเหตุ ทางทางถนน 2.เพื่อผู้ปกครอง ครู มีความ เข้าใจ ตระหนักถึงความ ปลอดภัยของเด็ก	นักเรียนศพด.ตำบลปากน้ำ จำนวน 3 ศูนย์	10,000	10,000	10,000	10,000	10,000	ร้อยละ 80 ของ นักเรียนเข้าร่วม มีความรู้เรื่อง มีวินัยจราจร	เด็กปฐมวัยได้รับ การส่งเสริมสุขภาพ และพัฒนาการ ทุกด้านเด็กปฐมวัย ได้รับความรู้ และฝึกทักษะ การขับขี่ ปลอดภัย	กองการศึกษาฯ

รายละเอียดโครงการพัฒนา
แผนพัฒนาท้องถิ่น (พ.ศ.2566-2570) ฉบับทบทวน
องค์การบริหารส่วนตำบลปากน้ำ อำเภอละงู จ.สตูล

- ก.ยุทธศาสตร์จังหวัดสตูล ยุทธศาสตร์ที่ 1 การเติบโตทางเศรษฐกิจบนคุณภาพชีวิตที่เป็นมิตรกับสิ่งแวดล้อมอย่างยั่งยืน
- ข.ยุทธศาสตร์การพัฒนาขององค์กรปกครองส่วนท้องถิ่นในเขตจังหวัดสตูล ที่ 3 พัฒนาศักยภาพและสังคมให้ทันสมัย สร้างภูมิปัญญาและการเรียนรู้อย่างยั่งยืน
- 3.ยุทธศาสตร์การพัฒนาด้านคุณภาพชีวิตและสังคม
- 3.3 แผนงานการศึกษา

ที่	โครงการ	วัตถุประสงค์	เป้าหมาย ผลผลิต ของโครงการ	งบประมาณและที่ผ่านมา					ตัวชี้วัด (KPI)	ผลที่คาดว่าจะได้รับ	หน่วยงาน รับผิดชอบ หลัก
				2566 (บาท)	2567 (บาท)	2568 (บาท)	2569 (บาท)	2570 (บาท)			
26	โครงการจัดทำสื่อการเรียนการสอน สำหรับศูนย์พัฒนาเด็กเล็ก	- เพื่อพัฒนา สื่อ อุปกรณ์ ในการส่งเสริมพัฒนาเด็กเล็ก - เพื่อส่งเสริมเด็กให้เด็กเกิด การเรียนรู้และเข้าใจในเนื้อหา สาระต่อกิจกรรมการเรียนการ สอนได้ดีขึ้น	ศพด.ในพื้นที่ ตำบลปากน้ำ	30,000	30,000	30,000	30,000	30,000	ร้อยละ 80 ของผู้ร่วมโครงการ สามารถพัฒนาสื่อ การเรียน การสอน ร้อยละ 80 เด็กเข้าใจ เนื้อหามากขึ้น	-เด็กปฐมวัยได้ พัฒนาการด้าน กาย อารมณ์ จิตใจและสติปัญญา เต็มศักยภาพ มีสุขภาพกาย สุขภาพจิตสมบูรณ์ -สามารถผลิตสื่อ เพื่อส่งเสริม พัฒนาการ ด้านต่างๆของเด็ก	กองการศึกษาฯ

รายละเอียดโครงการพัฒนา
แผนพัฒนาท้องถิ่น (พ.ศ.2566-2570) ฉบับทบทวน
องค์การบริหารส่วนตำบลปากน้ำ อำเภอละงู จ.สตูล

- ก.ยุทธศาสตร์จังหวัดสตูล ยุทธศาสตร์ที่ 1 การเติบโตทางเศรษฐกิจจนคุณภาพชีวิตที่เป็นมิตรกับสิ่งแวดล้อมอย่างยั่งยืน
- ข.ยุทธศาสตร์การพัฒนาขององค์การปกครองส่วนท้องถิ่นในเขตจังหวัดสตูล ที่ 3 พัฒนาศักยภาพและสังคมให้ทันสมัย สร้างภูมิปัญญาและการเรียนรู้อย่างยั่งยืน
- 3.ยุทธศาสตร์การพัฒนาด้านคุณภาพชีวิตและสังคม
- 3.3 แผนงานการศึกษา

ที่	โครงการ	วัตถุประสงค์	เป้าหมาย ผลผลิต ของโครงการ	งบประมาณและที่ผ่านมา					ตัวชี้วัด (KPI)	ผลที่คาดว่าจะได้รับ	หน่วยงาน รับผิดชอบหลัก
				2566 (บาท)	2567 (บาท)	2568 (บาท)	2569 (บาท)	2570 (บาท)			
27	โครงการให้ความรู้เกี่ยวกับโรคติดต่อในเด็กปฐมวัย ศูนย์พัฒนาเด็กเล็กตำบลปากน้ำ	1.เพื่อป้องกันและควบคุมโรคติดต่อไม่แพร่กระจายและลดอาการป่วยของเด็กภายในศพด. 2.เพื่อให้ผู้ปกครองครู พช.ครู ผดด.บุคลากรทางการศึกษาและคณะกรรมการศพด.มีความรู้และตระหนักถึงความสำคัญของการส่งเสริมสุขภาพและป้องกันโรคของเด็กในศพด. 3.เพื่อปรับปรุงสภาพแวดล้อมในศพด.ให้ปลอดภัยปลอดโรค	ศพด.ตำบลปากน้ำ จำนวน 3 ศูนย์	35,000	35,000	35,000	35,000	35,000	ร้อยละ 80ของนักเรียนเข้าร่วมโครงการมีอัตราการป่วยลดลง	ผู้ปกครองครูมีความรู้ และสามารถป้องกันโรคติดต่อในเด็กได้	กองการศึกษาฯ

รายละเอียดโครงการพัฒนา
แผนพัฒนาท้องถิ่น (พ.ศ.2566-2570) ฉบับทบทวน
องค์การบริหารส่วนตำบลปากน้ำ อำเภอละงู จ.สตูล

- ก.ยุทธศาสตร์จังหวัดสตูล ยุทธศาสตร์ที่ 1 การเติบโตทางเศรษฐกิจบนคุณภาพชีวิตที่เป็นมิตรกับสิ่งแวดล้อมอย่างยั่งยืน
- ข.ยุทธศาสตร์การพัฒนาขององค์รปกครองท้องถิ่นในเขตจังหวัดสตูล ที่ 3 พัฒนาศักยภาพและสังคมให้ทันสมัย สร้างภูมิปัญญาและการเรียนรู้อย่างยั่งยืน
- 3.ยุทธศาสตร์การพัฒนาด้านคุณภาพชีวิตและสังคม
- 3.3 แผนงานการศึกษา

ที่	โครงการ	วัตถุประสงค์	เป้าหมาย ผลผลิต ของโครงการ	งบประมาณและที่ผ่านมา					ตัวชี้วัด (KPI)	ผลที่คาดว่าจะได้รับ	หน่วยงาน รับผิดชอบหลัก
				2566 (บาท)	2567 (บาท)	2568 (บาท)	2569 (บาท)	2570 (บาท)			
28	โครงการอาหารที่มีประโยชน์	1.เพื่อให้เด็ก ผู้ปกครองมีความรู้เกี่ยวกับโภชนาที่ถูกต้อง 2.เพื่อให้เด็กและผู้ปกครองตระหนักความสำคัญของการบริโภคอาหารให้ถูกหลักอนามัย 3.เพื่อให้เด็กทราบถึงผลเสียของการบริโภคอาหารไม่ถูกสุขลักษณะ	ผู้ปกครอง นักเรียน ศพต.ตำบลปากน้ำ จำนวน 3 ศูนย์	30,000	30,000	30,000	30,000	30,000	ร้อยละ 80 ของผู้ปกครอง นักเรียนเข้าร่วมโครงการมีสุขภาพที่สมบูรณ์	เด็กผู้ปกครองมีความรู้ความเข้าใจที่ถูกต้องในการเลือกบริโภคอาหารที่มีประโยชน์ต่อร่างกาย เด็กผู้ปกครองตระหนักถึงประโยชน์และโทษการบริโภคอาหาร	กองการศึกษาฯ
รวม 28 โครงการ				10,250,000	10,250,000	10,250,000	10,250,000	10,250,000			

4.2 บัญชีโครงการพัฒนาท้องถิ่น

แบบ ผ.02

รายละเอียดโครงการพัฒนา
แผนพัฒนาท้องถิ่น (พ.ศ.2566-2570) ฉบับทบทวน
องค์การบริหารส่วนตำบลปากน้ำ อำเภอลง จ.สตูล

ก.ยุทธศาสตร์จังหวัดสตูล ยุทธศาสตร์ที่ 1 การเติบโตทางเศรษฐกิจบนคุณภาพชีวิตที่เป็นมิตรกับสิ่งแวดล้อมอย่างยั่งยืน

ข.ยุทธศาสตร์การพัฒนาขององค์การปกครองท้องถิ่นในเขตจังหวัดสตูล ที่ 3 พัฒนาศักยภาพและสังคมให้ทันสมัย สร้างภูมิปัญญาและการเรียนรู้อย่างยั่งยืน

3.ยุทธศาสตร์การพัฒนาด้านคุณภาพชีวิตและสังคม

3.4 แผนงานสาธารณสุข

ที่	โครงการ	วัตถุประสงค์	เป้าหมาย ผลผลิต ของโครงการ	งบประมาณและที่ผ่านมา					ตัวชี้วัด (KPI)	ผลที่คาดว่าจะได้รับ	หน่วยงาน รับผิดชอบ หลัก
				2566 (บาท)	2567 (บาท)	2568 (บาท)	2569 (บาท)	2570 (บาท)			
1	โครงการเฝ้าระวังและควบคุม ป้องกัน โรคติดต่อ	เพื่อป้องกันการแพร่ระบาดของ ของโรคและกำจัดแหล่ง เพาะพันธุ์พาหะนำโรค	7 หมู่บ้าน ในพื้นที่ ต.ปากน้ำ	30,000	30,000	30,000	30,000	30,000	อัตราโรคระบาดใน พื้นที่ตำบลปากน้ำ ลดน้อยลง	การแพร่ระบาดของ โรคลดลงแหล่งเพาะ พันธุ์โรคลดลง	กอง สาธารณสุข
2	โครงการรณรงค์ควบคุม โรคพิษสุนัขบ้า	1.เพื่อให้สุนัข แมวได้รับการ ฉีดวัคซีนป้องกันโรคพิษสุนัขบ้า 2.เพื่อประชาสัมพันธ์ให้ประชาชน มีความรู้ความเข้าใจเรื่อง โรคพิษสุนัขบ้าและการดูแล สัตว์เลี้ยงอย่างถูกต้อง	1.ฉีดวัคซีนป้องกัน โรคพิษสุนัขบ้าใน สุนัขและแมวจำนวน 100 ตัว 2.ทำหมันให้สุนัข และแมว จำนวน 50 ตัว	30,000	30,000	30,000	30,000	30,000	ร้อยละ 70 ของสุนัข แมว ได้รับการฉีดวัคซีน	1.สุนัขแมวได้รับการฉีด วัคซีนป้องกันโรคพิษ สุนัขบ้า 2.ประชาชนในชุมชน ให้ความสำคัญในการ เลี้ยงและดูแลสัตว์ เลี้ยงถูกวิธีศึกษา	กอง สาธารณสุข
3	โครงการจัดการทรงขังสัตว์ไม่มี เจ้าของป้องกันโรคพิษสุนัขบ้า	ควบคุมสัตว์ไม่มีเจ้าของ หรือสงสัยว่าป่วยเป็น โรคพิษสุนัขบ้า	หมา แมว จรจัดใน ตำบลปากน้ำ	10,000	10,000	10,000	10,000	10,000	จำนวน 2 กรง	มีกรงขังสุนัขและ แมวจรจัดไม่มีเจ้าของ	กอง สาธารณสุข

4.2 บัญชีโครงการพัฒนาท้องถิ่น

แบบ ผ.02

รายละเอียดโครงการพัฒนา
แผนพัฒนาท้องถิ่น (พ.ศ.2566-2570) ฉบับทบทวน
องค์การบริหารส่วนตำบลปากน้ำ อำเภอละงู จ.สตูล

- ก.ยุทธศาสตร์จังหวัดสตูล ยุทธศาสตร์ที่ 1 การเติบโตทางเศรษฐกิจบนคุณภาพชีวิตที่เป็นมิตรกับสิ่งแวดล้อมอย่างยั่งยืน
- ข.ยุทธศาสตร์การพัฒนาขององค์กรปกครองส่วนท้องถิ่นในเขตจังหวัดสตูล ที่ 3 พัฒนาศักยภาพและสังคมให้ทันสมัย สร้างภูมิปัญญาและการเรียนรู้อย่างยั่งยืน
- 3.ยุทธศาสตร์การพัฒนาด้านคุณภาพชีวิตและสังคม
- 3.4 แผนงานสาธารณสุข

ที่	โครงการ	วัตถุประสงค์	เป้าหมาย ผลผลิต ของโครงการ	งบประมาณและที่ผ่านมา					ตัวชี้วัด (KPI)	ผลที่คาดว่าจะ ได้รับ	หน่วยงาน รับผิดชอบ หลัก
				2566 (บาท)	2567 (บาท)	2568 (บาท)	2569 (บาท)	2570 (บาท)			
4	โครงการป้องกันและแก้ปัญหาผู้ติดเชื้อเอดส์ตำบลปากน้ำ	1.เพื่อสร้างการมีส่วนร่วมในการป้องกันและแก้ไขปัญหาเอดส์ในพื้นที่ โดยองค์กรต่างๆในชุมชน 2.เพื่อส่งเสริมการมีส่วนร่วมขององค์กรชุมชนในการดูแลผู้ติดเชื้อ/ผู้ป่วยเอดส์ 3.เพื่อลดการติดเชื้อรายใหม่	1.นักเรียน ประถมศึกษา จำนวน100 คน 2.เยาวชนในชุมชน จำนวน100 คน 3.แกนนำชุมชน จำนวน 50 คน	20,000	20,000	20,000	20,000	20,000	1.ร้อยละ 80 ของกลุ่มเป้าหมายสามารถนำความรู้เรื่องโรคเอดส์และเพศศึกษาป้องกันตนเองจากภาวะเสี่ยงได้ 2.องค์กรชุมชนสามารถสร้าง	1.เกิดความร่วมมือและมีเครือข่ายการทำงานด้านเอดส์ในชุมชนโรงเรียนสามารถพัฒนาระบบบริการและประสานการทำงานร่วมกันได้และขยายผลของโครงการให้กว้างขวางมากขึ้น 2.กลุ่มเป้าหมายมีความรู้ความเข้าใจเรื่องโรคเอดส์ และเพศศึกษา	กองสาธารณสุข

4.2 บัญชีโครงการพัฒนาท้องถิ่น

แบบ ผ.02

รายละเอียดโครงการพัฒนา
แผนพัฒนาท้องถิ่น (พ.ศ.2566-2570) ฉบับทบทวน
องค์การบริหารส่วนตำบลปากน้ำ อำเภอละงู จ.สตูล

- ก.ยุทธศาสตร์จังหวัดสตูล ยุทธศาสตร์ที่ 1 การเติบโตทางเศรษฐกิจจนคุณภาพชีวิตที่เป็นมิตรกับสิ่งแวดล้อมอย่างยั่งยืน
ข.ยุทธศาสตร์การพัฒนาขององค์การปกครองส่วนท้องถิ่นในเขตจังหวัดสตูล ที่ 3 พัฒนาศักยภาพและสังคมให้ทันสมัย สร้างภูมิปัญญาและการเรียนรู้อย่างยั่งยืน
3.ยุทธศาสตร์การพัฒนาด้านคุณภาพชีวิตและสังคม
3.4 แผนงานสาธารณสุข

ที่	โครงการ	วัตถุประสงค์	เป้าหมาย ผลผลิต ของโครงการ	งบประมาณและที่ผ่านมา					ตัวชี้วัด (KPI)	ผลที่คาดว่าจะได้รับ	หน่วยงาน รับผิดชอบ หลัก
				2566 (บาท)	2567 (บาท)	2568 (บาท)	2569 (บาท)	2570 (บาท)			
5	โครงการแก้ไขปัญหามลพิษ จิตประชาชนตำบลปากน้ำ เครือข่ายสุขภาวะโดยชุมชน อย่างยั่งยืน	เพื่อคัดกรองประชาชนให้ ประชาชนรับรู้เรื่องสุขภาพจิต ของตนเองและดูแลตนเอง ได้อย่างเหมาะสม	กลุ่มเสี่ยงในตำบล ปากน้ำ	20,000	20,000	20,000	20,000	20,000	ร้อยละ 70 ของ กลุ่มเสี่ยงมีความรู้ เรื่องสุขภาพจิต	ผู้ป่วยสุขภาพจิตได้รับ การรักษาครอบคลุม ทุกหมู่บ้าน	กอง สาธารณสุข
6	โครงการเสริมสร้างความ เข้มแข็งและความต่อเนื่อง ในงานบริการสุขภาพบ้าน เกาะบุโหลน	เพื่อประชาชนบ้านเกาะบุโหลน เข้าถึงบริการด้านสาธารณสุข อย่างทั่วถึง	ประชาชนบ้าน เกาะบุโหลน	60,000	60,000	60,000	60,000	60,000	ประชาชนบ้านเกาะ บุโหลนได้รับการดูแล จากหมอน้อย	ประชาชนบ้านเกาะ บุโหลนได้รับบริการ ด้านสาธารณสุข	กอง สาธารณสุข
7	โครงการบำบัด พื้นฟู ผู้ติดสารเสพติด	เพื่อบำบัดฟื้นฟูผู้ติดยา เสพติดในต.ปากน้ำ	ผู้มีประวัติติด ยาเสพติด	30,000	30,000	30,000	30,000	30,000	ร้อยละ 80 ผู้เข้า โครงการลดการ ติดยา	ผู้มีประวัติติดยา เสพติดลดจำนวน	กอง สาธารณสุข สำนักงานฯ

4.2 บัญชีโครงการพัฒนาท้องถิ่น

แบบ ผ.02

รายละเอียดโครงการพัฒนา
แผนพัฒนาท้องถิ่น (พ.ศ.2566-2570) ฉบับทบทวน
องค์การบริหารส่วนตำบลปากน้ำ อำเภอลง จ.สตูล

- ก.ยุทธศาสตร์จังหวัดสตูล ยุทธศาสตร์ที่ 1 การเติบโตทางเศรษฐกิจบนคุณภาพชีวิตที่เป็นมิตรกับสิ่งแวดล้อมอย่างยั่งยืน
- ข.ยุทธศาสตร์การพัฒนาขององค์กรปกครองส่วนท้องถิ่นในเขตจังหวัดสตูล ที่ 3 พัฒนาศักยภาพและสังคมให้ทันสมัย สร้างภูมิปัญญาและการเรียนรู้อย่างยั่งยืน
- 3.ยุทธศาสตร์การพัฒนาด้านคุณภาพชีวิตและสังคม
- 3.4 แผนงานสาธารณสุข

ที่	โครงการ	วัตถุประสงค์	เป้าหมาย ผลผลิต ของโครงการ	งบประมาณและที่ผ่านมา					ตัวชี้วัด (KPI)	ผลที่คาดว่าจะได้รับ	หน่วยงาน รับผิดชอบ หลัก
				2566 (บาท)	2567 (บาท)	2568 (บาท)	2569 (บาท)	2570 (บาท)			
8	โครงการตลาดร้านอาหารปลอดภัยเสริม	1.เพื่อให้ประชาชนกลุ่มแกนนำในชุมชนมีความรู้เรื่องสารเคมีตกค้างในอาหาร 2.เพื่อตรวจสอบสารเคมีตกค้างในอาหาร	1.จัดอบรมประชาชนกลุ่มแกนนำเช่นอสม กำนัน/ผญบ/ส.อบต จำนวน 150 คน 2.สุ่มตรวจสอบสารเคมีตกค้างในอาหาร จำนวน 2 ครั้ง	30,000	30,000	30,000	30,000	30,000	1.ประชาชนกลุ่มแกนนำมีความรู้ความเข้าใจเรื่องสารเคมีตกค้างในอาหารเพิ่มขึ้น 2.ไม่พบสารเคมีตกค้างในอาหาร	1.ผู้ประกอบการร้านค้าจำหน่ายวัตถุดิบปรุงอาหารปราศจากสารเคมี 2.ประชาชนในชุมชนได้บริโภคอาหารปลอดภัยเสริมเคมีตกค้าง	กองสาธารณสุข
9	โครงการให้บริการด้านสุขภาพศูนย์บริการสุขภาพสำหรับนักท่องเที่ยวทำเทียบเรือปากบารา	1.ให้บริการด้านสุขภาพแก่นักท่องเที่ยว 2.ลดความรุนแรงของการเจ็บป่วย 3.ได้รับการปฐมพยาบาลเบื้องต้นก่อนนำส่ง	1.นักท่องเที่ยวที่เข้ามาใช้บริการ 2.ประชาชนและเจ้าหน้าที่ใกล้เคียง	50,000	50,000	50,000	50,000	50,000	1.ศูนย์รับบริการสุขภาพทำเทียบเรือปากบารามีความพร้อมในการให้บริการ	1.ผู้มารับบริการศูนย์บริการสุขภาพสำหรับนักท่องเที่ยวได้รับบริการอย่างมีประสิทธิภาพ	กองสาธารณสุข

4.2 บัญชีโครงการพัฒนาท้องถิ่น

รายละเอียดโครงการพัฒนา
แผนพัฒนาท้องถิ่น (พ.ศ.2566-2570) ฉบับทบทวน
องค์การบริหารส่วนตำบลปากน้ำ อำเภอละงู จ.สตูล

- ก.ยุทธศาสตร์จังหวัดสตูล ยุทธศาสตร์ที่ 1 การเติบโตทางเศรษฐกิจบนคุณภาพชีวิตที่เป็นมิตรกับสิ่งแวดล้อมอย่างยั่งยืน
- ข.ยุทธศาสตร์การพัฒนาขององค์การปกครองส่วนท้องถิ่นในเขตจังหวัดสตูล ที่ 3 พัฒนาศักยภาพและสังคมให้ทันสมัย สร้างภูมิปัญญาและการเรียนรู้อย่างยั่งยืน
- 3.ยุทธศาสตร์การพัฒนาด้านคุณภาพชีวิตและสังคม
- 3.4 แผนงานสาธารณสุข

ที่	โครงการ	วัตถุประสงค์	เป้าหมาย ผลผลิต ของโครงการ	งบประมาณและที่ผ่านมา					ตัวชี้วัด (KPI)	ผลที่คาดว่าจะได้รับ	หน่วยงาน รับผิดชอบ หลัก
				2566 (บาท)	2567 (บาท)	2568 (บาท)	2569 (บาท)	2570 (บาท)			
10	โครงการอบรมฟื้นฟูทีมเฝ้าระวังสอบสวนเคลื่อนที่เร็วตำบลปากน้ำ	1.เพื่อพัฒนาทีม SRRT ให้ได้มาตรฐานตามที่กรมควบคุมโรคกำหนด 2.เพื่อพัฒนาการดำเนินงานตำบลควบคุมโรคเข้มแข็งแบบยั่งยืน	อบรมทีมสอบสวนโรคเคลื่อนที่เร็วตำบลปากน้ำ 1 ครั้ง/ 50 คน	30,000	30,000	30,000	30,000	30,000	1.ข้อมูลมีความครบถ้วนทันเวลา > ร้อยละ 90 2.มีการเฝ้าระวังและสอบสวนโรคที่สำคัญตามนโยบายของกรมควบคุมโรค 3.มีระบบประมวลผล	1.มีระบบการเฝ้าระวังป้องกันโรคติดต่อในชุมชนที่มีความเข้มแข็งสามารถควบคุมป้องกันโรคได้อย่างทันท่วงที่ 2.มีการดำเนินงานตำบลควบคุมโรคเข้มแข็งแบบยั่งยืนและต่อเนื่อง	กอง สาธารณสุข
11	โครงการออกให้บริการหน่วยแพทย์เคลื่อนที่ในพื้นที่ห่างไกล	เพื่อบริการประชาชนด้านการแพทย์สาธารณสุขในพื้นที่ห่างไกล	ประชาชนบ้านเกาะบุโหลน จำนวน 500 คน	30,000	30,000	30,000	30,000	30,000	ให้บริการตรวจโรคทันตกรรมควบคุมโรคตรวจติดตามงาน CFGTติดตามผู้ป่วยเรื้อรัง	ประชาชนมีความสะดวกในการรับบริการและมีความพึงพอใจ	กอง สาธารณสุข

4.2 บัญชีโครงการพัฒนาท้องถิ่น

แบบ ผ.02

รายละเอียดโครงการพัฒนา
แผนพัฒนาท้องถิ่น (พ.ศ.2566-2570) ฉบับทบทวน
องค์การบริหารส่วนตำบลปากน้ำ อำเภอลง จ.สตูล

- ก.ยุทธศาสตร์จังหวัดสตูล ยุทธศาสตร์ที่ 1 การเติบโตทางเศรษฐกิจบนคุณภาพชีวิตที่เป็นมิตรกับสิ่งแวดล้อมอย่างยั่งยืน
ข.ยุทธศาสตร์การพัฒนาขององค์การปกครองท้องถิ่นในเขตจังหวัดสตูล ที่ 3 พัฒนาศักยภาพและสังคมให้ทันสมัย สร้างภูมิปัญญาและการเรียนรู้อย่างยั่งยืน
3.ยุทธศาสตร์การพัฒนาด้านคุณภาพชีวิตและสังคม
3.4 แผนงานสาธารณสุข

ที่	โครงการ	วัตถุประสงค์	เป้าหมาย ผลผลิต ของโครงการ	งบประมาณและที่ผ่านมา					ตัวชี้วัด (KPI)	ผลที่คาดว่าจะได้รับ	หน่วยงาน รับผิดชอบ หลัก
				2566 (บาท)	2567 (บาท)	2568 (บาท)	2569 (บาท)	2570 (บาท)			
12	โครงการเมื่อนำอยู่ตามแนว ทาง พรบ.การสาธารณสุข พ.ศ. 2535	1.เพื่อเสริมสร้างความรู้ความ เข้าใจเกี่ยวกับพรบ.2535 และข้อบังคับตำบล ให้แก่ ประชาชนและผู้ประกอบการ ที่เกี่ยวข้อง	1.ผู้ประกอบการ กลุ่มแกนนำชุมชน จำนวน 100 คน 2.จัดทำสื่อประชาสัมพันธ์ ข้อกฎหมาย ที่เกี่ยวข้อง	30,000	30,000	30,000	30,000	30,000	1.ผู้ประกอบการ แกนนำชุมชนมี ความรู้ความเข้าใจ เกี่ยวกับ พรบ. พ.ศ. 2535 สาธารณสุข และข้อบังคับตำบล	1.อบต.ปากน้ำสามารถ บังคับใช้พรบ. สาธารณสุข พ.ศ.2535 และข้อบังคับได้ อย่างมีประสิทธิภาพ	กอง สาธารณสุข
13	อุดหนุนโรงพยาบาลละงู โครงการเสริมสร้าง ความเข้มแข็งและความ ต่อเนื่องในงานบริการสุขภาพ บ้านเกาะเกาะบูโหลน	1.เพื่อสนับสนุนบุคลากร สาธารณสุขประจำศูนย์สุข ศาลาบ้านเกาะบูโหลน 2.เพื่อยกระดับการบริการ สาธารณสุขในพื้นที่กั้นดาร	ประชาชนบ้าน เกาะบูโหลน	150,000	150,000	150,000	150,000	150,000	ร้อยละ80ของ ประชาชนได้รับ การบริการด้าน สุขภาพระดับ ปฐมภูมิคุณภาพ	ประชาชนได้รับการ ดูแลสุขภาพอย่าง ทั่วถึงและมีคุณภาพ	กอง สาธารณสุข รพ.ละงู

4.2 บัญชีโครงการพัฒนาท้องถิ่น

แบบ ผ.02

รายละเอียดโครงการพัฒนา
แผนพัฒนาท้องถิ่น (พ.ศ.2566-2570) ฉบับทบทวน
องค์การบริหารส่วนตำบลปากน้ำ อำเภอลง จ.สตูล

ก.ยุทธศาสตร์จังหวัดสตูล ยุทธศาสตร์ที่ 1 การเติบโตทางเศรษฐกิจบนคุณภาพชีวิตที่เป็นมิตรกับสิ่งแวดล้อมอย่างยั่งยืน

ข.ยุทธศาสตร์การพัฒนาขององค์กรปกครองส่วนท้องถิ่นในเขตจังหวัดสตูล ที่ 3 พัฒนาศักยภาพและสังคมให้ทันสมัย สร้างภูมิปัญญาและการเรียนรู้อย่างยั่งยืน

3.ยุทธศาสตร์การพัฒนาด้านคุณภาพชีวิตและสังคม

3.4 แผนงานสาธารณสุข

ที่	โครงการ	วัตถุประสงค์	เป้าหมาย ผลผลิต ของโครงการ	งบประมาณและที่ผ่านมา					ตัวชี้วัด (KPI)	ผลที่คาดว่าจะได้รับ	หน่วยงาน รับผิดชอบ หลัก
				2566 (บาท)	2567 (บาท)	2568 (บาท)	2569 (บาท)	2570 (บาท)			
14	โครงการส่งเสริมและพัฒนาศูนย์เด็กเล็กปลอดภัย	1.เพื่อครูผู้ดูแลเด็ก ผู้ปกครองเด็กมีความรู้ และตระหนักถึงความสำคัญของการส่งเสริมสุขภาพและป้องกันโรคของเด็ก ในศูนย์เด็กเล็ก 2.เพื่อส่งเสริมทักษะการดูแลตนเองที่จำเป็นสำหรับเด็ก 3.เพื่อปรับปรุงสภาพแวดล้อมในศูนย์พัฒนาเด็กเล็กให้ปลอดภัยปลอดภัย	1.เด็กศูนย์พัฒนาเด็กเล็ก ต.ปากน้ำ 2.ครูผู้ดูแลเด็กศูนย์พัฒนาเด็กเล็กต.ปากน้ำ 3.ผู้ปกครองที่มีบุตรหลานในศพด.ในตำบล ปากน้ำ	30,000	30,000	30,000	30,000	30,000	1.รายการกิจกรรมการเสริมทักษะเด็กและการพัฒนาสิ่งแวดล้อมภายในศพด. 2.นิเทศติดตามผลการพัฒนาศูนย์พัฒนาเด็กเล็กโดยเจ้าหน้าที่สาธารณสุข 1.ครูในศพด.ผู้ปกครองมีความรู้สามารถและตระหนักถึงความสำคัญของการส่งเสริมสุขภาพและป้องกันโรคของเด็กใน ศพด. 2.เด็กมีทักษะการดูแลตัวเองที่จำเป็นที่ถูกต้อง 3.ศพด.มีสภาพที่ปลอดภัย ปลอดภัย	กองสาธารณสุข กองการศึกษา	

4.2 บัญชีโครงการพัฒนาท้องถิ่น

แบบ ผ.02

รายละเอียดโครงการพัฒนา
แผนพัฒนาท้องถิ่น (พ.ศ.2566-2570) ฉบับทบทวน
องค์การบริหารส่วนตำบลปากน้ำ อำเภอละงู จ.สตูล

- ก.ยุทธศาสตร์จังหวัดสตูล ยุทธศาสตร์ที่ 1 การเติบโตทางเศรษฐกิจบนคุณภาพชีวิตที่เป็นมิตรกับสิ่งแวดล้อมอย่างยั่งยืน
- ข.ยุทธศาสตร์การพัฒนาขององค์กรปกครองส่วนท้องถิ่นในเขตจังหวัดสตูล ที่ 3 พัฒนาศักยภาพและสังคมให้ทันสมัย สร้างภูมิปัญญาและการเรียนรู้อย่างยั่งยืน
- 3.ยุทธศาสตร์การพัฒนาด้านคุณภาพชีวิตและสังคม
- 3.4 แผนงานสาธารณสุข

ที่	โครงการ	วัตถุประสงค์	เป้าหมาย ผลผลิต ของโครงการ	งบประมาณและที่ผ่านมา					ตัวชี้วัด (KPI)	ผลที่คาดว่าจะได้รับ	หน่วยงาน รับผิดชอบ หลัก
				2566 (บาท)	2567 (บาท)	2568 (บาท)	2569 (บาท)	2570 (บาท)			
15	โครงการมหกรรมอาหารปลอดภัยเพื่อสุขภาพอร่อยได้ไร้แอลกอฮอล์ตำบลปากน้ำ	1.เพื่อเป็นการส่งเสริมและสนับสนุนการดำเนินงานและแผงลอยจำหน่ายอาหาร 2.เพื่อการสร้างกระแส/สนับสนุนส่งเสริมปรับเปลี่ยนพฤติกรรมของประชาชนและองค์กรในการลดละเลิกการบริโภคเครื่องดื่มแอลกอฮอล์และลดปัญหาที่เกิดจากการขาย/ดื่มเครื่องดื่มแอลกอฮอล์ในงานประเพณีต่างๆ 3.เพื่อเป็นการสนับสนุนส่งเสริมการบังคับใช้พรบ.เครื่องดื่ม แอลกอฮอล์ พ.ศ. 2551	1.ผู้ประกอบการร้านอาหารและแผงลอยตำบลปากน้ำ จำนวน50ร้าน/แผง2..ประชาชนในตำบลปากน้ำ 3.เด็กและเยาวชนตำบลปากน้ำ	200,000	200,000	200,000	200,000	200,000	1.ร้านอาหารและแผงลอยจำหน่ายอาหารได้รับการประเมินผ่านเกณฑ์มาตรฐานของกรมอนามัยและได้รับป้ายสัญลักษณ์อาหารสะอาดรสชาติอร่อยเพิ่มมากขึ้น2.ประชาชนมีการปรับเปลี่ยนพฤติกรรมในการลด ละ เลิกการบริโภคเครื่องดื่มแอลกอฮอล์	1.ผู้ประกอบการร้านอาหารและแผงพัฒนาผ่านเกณฑ์มาตรฐานร้านอาหารและแผงลอยของกรมอนามัยกระทรวงสาธารณสุข2.ชมรมร้านอาหารและแผงลอยจำหน่ายอาหารมีการรวมกลุ่มอย่างเข้มแข็ง	กองสาธารณสุข

4.2 บัญชีโครงการพัฒนาท้องถิ่น

แบบ ผ.02

รายละเอียดโครงการพัฒนา
แผนพัฒนาท้องถิ่น (พ.ศ.2566-2570) ฉบับทบทวน
องค์การบริหารส่วนตำบลปากน้ำ อำเภอลง จ.สตูล

ก.ยุทธศาสตร์จังหวัดสตูล ยุทธศาสตร์ที่ 1 การเติบโตทางเศรษฐกิจบนคุณภาพชีวิตที่เป็นมิตรกับสิ่งแวดล้อมอย่างยั่งยืน

ข.ยุทธศาสตร์การพัฒนาขององค์การปกครองท้องถิ่นในเขตจังหวัดสตูล ที่ 3 พัฒนาศักยภาพและสังคมให้ทันสมัย สร้างภูมิปัญญาและการเรียนรู้อย่างยั่งยืน

3.ยุทธศาสตร์การพัฒนาด้านคุณภาพชีวิตและสังคม

3.4 แผนงานสาธารณสุข

ที่	โครงการ	วัตถุประสงค์	เป้าหมาย ผลผลิต ของโครงการ	งบประมาณและที่ผ่านมา					ตัวชี้วัด (KPI)	ผลที่คาดว่าจะได้รับ	หน่วยงาน รับผิดชอบ หลัก
				2566 (บาท)	2567 (บาท)	2568 (บาท)	2569 (บาท)	2570 (บาท)			
16	โครงการพัฒนาตลาดนัดติดดาว	1.เพื่อพัฒนาตลาดนัดวันอาทิตย์ให้ได้มาตรฐาน 2.เพื่อส่งเสริมการท่องเที่ยวในเขตพื้นที่ตำบลปากน้ำ	ผู้จำหน่ายสินค้าในตลาดนัดวันอาทิตย์ (จุดชมวิว)	50,000	50,000	50,000	50,000	50,000	1.ผู้จำหน่ายสินค้าผ่านการอบรมด้านการสุขาภิบาลไม่น้อยกว่าร้อยละ 90 2.ประชาชน/นักท่องเที่ยวมีความพึงพอใจ	1.ตลาดนัดวันอาทิตย์มีความเป็นระเบียบเรียบร้อย 2.มีนักท่องเที่ยวเพิ่มขึ้น	กอง สาธารณสุข
17	โครงการสุขภาพดีในเดือนรอมฎอน	1.เพื่อส่งเสริมให้ประชาชนมีความรู้ความเข้าใจเกี่ยวกับการถือศีลอดอย่างถูกต้อง 2.เพื่อวัดระดับภาวะสุขภาพเช่นความดันโลหิตน้ำตาลในเลือดน้ำตาลในเลือดน้ำหนักร่างกายก่อนและหลังการถือศีลอด	ประชาชนในพื้นที่ต.ปากน้ำ อายุตั้งแต่ 25 ปีขึ้นไป จำนวน 50 คน	50,000	50,000	50,000	50,000	50,000	1.กลุ่มเป้าหมายได้รับการวัดระดับระดับภาวะสุขภาพเบื้องต้นก่อนและหลังการถือศีลอดไม่น้อยกว่าร้อยละ 95 2.ประชาชนมีความพึงพอใจ	1.ประชาชนมีความรู้ความเข้าใจเกี่ยวกับการถือศีลอดอย่างถูกต้อง 2.ประชาชนมีสุขภาพดี	กอง สาธารณสุข

4.2 บัญชีโครงการพัฒนาท้องถิ่น

แบบ ผ.02

รายละเอียดโครงการพัฒนา
แผนพัฒนาท้องถิ่น (พ.ศ.2566-2570) ฉบับทบทวน
องค์การบริหารส่วนตำบลปากน้ำ อำเภอละงู จ.สตูล

ก.ยุทธศาสตร์จังหวัดสตูล ยุทธศาสตร์ที่ 1 การเติบโตทางเศรษฐกิจบนคุณภาพชีวิตที่เป็นมิตรกับสิ่งแวดล้อมอย่างยั่งยืน

ข.ยุทธศาสตร์การพัฒนาขององค์การปกครองส่วนท้องถิ่นในเขตจังหวัดสตูล ที่ 3 พัฒนาศักยภาพและสังคมให้ทันสมัย สร้างภูมิปัญญาและการเรียนรู้ที่ยั่งยืน

3.ยุทธศาสตร์การพัฒนาด้านคุณภาพชีวิตและสังคม

3.4 แผนงานสาธารณสุข

ที่	โครงการ	วัตถุประสงค์	เป้าหมาย ผลผลิต ของโครงการ	งบประมาณและที่ผ่านมา					ตัวชี้วัด (KPI)	ผลที่คาดว่าจะได้รับ	หน่วยงาน รับผิดชอบ หลัก
				2566 (บาท)	2567 (บาท)	2568 (บาท)	2569 (บาท)	2570 (บาท)			
18	เปลี่ยนภัยจากน้ำมันทอด ซ้ำสู่พลังงานทางเลือก ไบโอดีเซลตามรอย ศาสตร์พระราชา	1.เพื่อลดการใช้น้ำมันทอด ซ้ำในครัวเรือนและร้านอาหาร 2.เพื่อนำน้ำมันพืชใช้แล้วมา ผลิตเป็นพลังงานทางเลือก 3.เพื่อพัฒนาศักยภาพผู้นำ ชุมชน อสม ในการสื่อสาร ความเสี่ยงเรื่องน้ำมันทอดซ้ำ	1.ประชาชน ร้านอาหาร ลดการใช้ น้ำมันทอดซ้ำ 2.ผลิตน้ำมัน ไบโอดีเซลใช้ แทนน้ำมันดีเซล	100,000	100,000	100,000	100,000	100,000	1.จัดอบรม 1 ครั้ง 2. มีน้ำมัน ไบโอดีเซลใช้ ใช้ในหน่วยงาน	1.ประชาชนร้านอาหารลดการใช้น้ำมัน ทอดซ้ำ 2. มีน้ำมันไบโอดีเซลใช้ ใช้ในหน่วยงาน 3.รักษาสิ่งแวดล้อม	กอง สาธารณสุข
19	อุดหนุนสำหรับสำรวจข้อมูล จำนวนสัตว์และขึ้นทะเบียน สัตว์ตามโครงการสัตว์ปลอด โรค คนปลอดภัยจากโรคพิษ สุนัขบ้า	เพื่ออุดหนุนสำหรับสำรวจข้อมูล และบันทึกข้อมูลทะเบียนสัตว์	สัตว์ที่มีเจ้าของและไม่มี ได้รับการขึ้นทะเบียนสัตว์	2,000	2,000	2,000	2,000	2,000	สุนัข-แมวในพื้นที่ ได้รับการขึ้นทะเบียน สัตว์ไม่น้อยกว่า ร้อย ละ 70	สุนัข-แมวที่ได้ขึ้น ทะเบียนได้รับการฉีด วัคซีนป้องกันโรค	กองสาธารณสุข

4.2 บัญชีโครงการพัฒนาท้องถิ่น

แบบ ผ.02

รายละเอียดโครงการพัฒนา
แผนพัฒนาท้องถิ่น (พ.ศ.2566-2570) ฉบับทบทวน
องค์การบริหารส่วนตำบลปากน้ำ อำเภอลง จ.สตูล

ก.ยุทธศาสตร์จังหวัดสตูล ยุทธศาสตร์ที่ 1 การเติบโตทางเศรษฐกิจบนคุณภาพชีวิตที่เป็นมิตรกับสิ่งแวดล้อมอย่างยั่งยืน

ข.ยุทธศาสตร์การพัฒนาขององค์กรปกครองส่วนท้องถิ่นในเขตจังหวัดสตูล ที่ 3 พัฒนาศักยภาพและสังคมให้ทันสมัย สร้างภูมิปัญญาและการเรียนรู้อย่างยั่งยืน

3.ยุทธศาสตร์การพัฒนาด้านคุณภาพชีวิตและสังคม

3.4 แผนงานสาธารณสุข

ที่	โครงการ	วัตถุประสงค์	เป้าหมาย ผลผลิต ของโครงการ	งบประมาณและที่ผ่านมา					ตัวชี้วัด (KPI)	ผลที่คาดว่าจะได้รับ	หน่วยงาน รับผิดชอบ หลัก
				2566 (บาท)	2567 (บาท)	2568 (บาท)	2569 (บาท)	2570 (บาท)			
20	โครงการ สัตว์ปลอดโรค คน ปลอดภัย จากโรคพิษสุนัขบ้า	1.เพื่อให้สุนัข-แมวที่มีเจ้าของและ ไม่มีเจ้าของได้รับการฉีดวัคซีน ป้องกันโรคพิษสุนัขบ้า	สุนัข/แมวที่มีเจ้าของและ ไม่มีเจ้าของได้รับการฉีด วัคซีนป้องกันโรคพิษสุนัข บ้า	20,000	20,000	20,000	20,000	20,000	สุนัข-แมวในพื้นที่ ได้รับการฉีดวัคซีนไม่ น้อยกว่าร้อยละ 70	สุนัข-แมวที่มีเจ้าของ ปลอดโรคพิษสุนัขบ้า ประชาชนปลอดภัย จากโรค	กองสาธารณสุข
21	โครงการบริหารจัดการระบบ การแพทย์ฉุกเฉินเบื้องต้น ตำบลปากน้ำ	1.เพื่อจัดระบบการแพทย์ฉุกเฉิน ให้กับประชาชนได้เข้าถึงระบบ การแพทย์ฉุกเฉินอย่างทั่วถึง และมีประสิทธิภาพ 2.เพื่อบริหารจัดการและพัฒนา ระบบการการแพทย์ฉุกเฉินในระดับ ท้องถิ่นหรือพื้นที่ทั้งในภาวะปกติ และสาธารณภัยหรือภัยพิบัติต่างๆ โดยการมีส่วนร่วมของประชาชน	ประชาชนในพื้นที่ ตำบลปากน้ำ	1,000,000	1,000,000	1,000,000	1,000,000	1,000,000	ออกปฏิบัติการฉุกเฉิน ตามที่ได้รับแจ้งจาก ศูนย์รับแจ้งเหตุ ทุกราย	ผู้เจ็บป่วยฉุกเฉินได้รับ การดูแลอย่างถูกต้อง รวดเร็วทันที่ทั่วถึง ลด อันตรายที่เกิดจากการ บาดเจ็บทั้งด้านกาย และจิตใจ	กอง สาธารณสุข

4.2 บัญชีโครงการพัฒนาท้องถิ่น

แบบ ผ.02

รายละเอียดโครงการพัฒนา

แผนพัฒนาท้องถิ่น (พ.ศ.2566-2570) ฉบับทบทวน

องค์การบริหารส่วนตำบลปากน้ำ อำเภอลงจ.สตูล

ก.ยุทธศาสตร์จังหวัดสตูล ยุทธศาสตร์ที่ 1 การเติบโตทางเศรษฐกิจบนคุณภาพชีวิตที่เป็นมิตรกับสิ่งแวดล้อมอย่างยั่งยืน

ข.ยุทธศาสตร์การพัฒนาขององค์กรปกครองส่วนท้องถิ่นในเขตจังหวัดสตูล ที่ 3 พัฒนาศักยภาพและสังคมให้ทันสมัย สร้างภูมิปัญญาและการเรียนรู้อย่างยั่งยืน

3.ยุทธศาสตร์การพัฒนาด้านคุณภาพชีวิตและสังคม

3.4 แผนงานสาธารณสุข

ที่	โครงการ	วัตถุประสงค์	เป้าหมาย ผลผลิต ของโครงการ	งบประมาณและที่ผ่านมา					ตัวชี้วัด (KPI)	ผลที่คาดว่าจะได้รับ	หน่วยงาน รับผิดชอบ หลัก
				2566 (บาท)	2567 (บาท)	2568 (บาท)	2569 (บาท)	2570 (บาท)			
22	อุดหนุนหมู่บ้านตามโครงการพระราชดำริด้านสาธารณสุข	เพื่อดำเนินการตามโครงการพระราชดำริด้านสาธารณสุขในแต่ละด้าน เช่น การขาดสารไอโอดีน, โครงการสัตรีปลอดโรคคนปลอดภัย เพื่อแก้ไขปัญหาด้านสาธารณสุข	อุดหนุนงบประมาณแก่ คณะกรรมการหมู่บ้าน อสม.ในการดำเนินงานด้านสาธารณสุข ประชาชนในเขต อบต.ปากน้ำ 7 หมู่บ้าน	140,000	140,000	140,000	140,000	140,000	ร้อยละ 80 ของประชาชนในพื้นที่มีคุณภาพชีวิตดีขึ้น	จำนวนโครงการไม่น้อยกว่า 3 โครงการ	กรรมการหมู่บ้าน/อสมกองสาธารณสุข

4.2 บัญชีโครงการพัฒนาท้องถิ่น

แบบ ผ.02

รายละเอียดโครงการพัฒนา
แผนพัฒนาท้องถิ่น (พ.ศ.2566-2570) ฉบับทบทวน
องค์การบริหารส่วนตำบลปากน้ำ อำเภอลง จ.สตูล

- ก.ยุทธศาสตร์จังหวัดสตูล ยุทธศาสตร์ที่ 1 การเติบโตทางเศรษฐกิจบนคุณภาพชีวิตที่เป็นมิตรกับสิ่งแวดล้อมอย่างยั่งยืน
ข.ยุทธศาสตร์การพัฒนาขององค์กรปกครองส่วนท้องถิ่นในเขตจังหวัดสตูล ที่ 3 พัฒนาศักยภาพและสังคมให้ทันสมัย สร้างภูมิปัญญาและการเรียนรู้ที่ยั่งยืน
3.ยุทธศาสตร์การพัฒนาด้านคุณภาพชีวิตและสังคม
3.4 แผนงานสาธารณสุข

ที่	โครงการ	วัตถุประสงค์	เป้าหมาย ผลผลิต ของโครงการ	งบประมาณและที่ผ่านมา					ตัวชี้วัด (KPI)	ผลที่คาดว่าจะได้รับ	หน่วยงาน รับผิดชอบ หลัก
				2566 (บาท)	2567 (บาท)	2568 (บาท)	2569 (บาท)	2570 (บาท)			
23	โครงการจัดอบรมผู้ประกอบการร้านอาหารและแผงลอย	1.เพื่อให้ผู้ประกอบการร้านอาหารและแผงลอยรวมถึงผู้สัมผัสอาหาร ให้มีความรู้ความเข้าใจในเรื่องหลัก การและมาตรฐานสุขาภิบาลอาหาร 2.เพื่อให้ผู้ปรุงและผู้เสิร์ฟร้านอาหารและแผงลอยจำหน่ายอาหาร สามารถปฏิบัติตามการประกอบอาหาร เพื่อจำหน่ายได้ถูกต้องตามหลัก สุขาภิบาลอาหาร 3.เพื่อให้ประชาชนได้บริโภคอาหาร ที่มีคุณภาพสะอาด และปลอดภัย จากสารปนเปื้อนในอาหาร	1.ผู้ประกอบการร้านอาหารและแผงลอย จำหน่ายอาหาร จำนวน 40 ราย 2.ผู้สัมผัสอาหาร 80 ราย	50,000	50,000	50,000	50,000	50,000	ร้อยละ 70 ของผู้ประกอบการ	1.ผู้ประกอบการร้านอาหารและแผงลอย มีความรู้เรื่องหลักการและมาตรฐาน สุขาภิบาลอาหาร 2.แผงลอยจำหน่าย อาหารสามารถ ประกอบอาหารเพื่อ จำหน่ายถูกต้องตาม หลักสุขาภิบาลอาหาร 3.ประชาชนได้บริโภค อาหารที่มีคุณภาพ สะอาดปลอดภัย	กองสาธารณสุข

4.2 บัญชีโครงการพัฒนาท้องถิ่น

แบบ ผ.02

รายละเอียดโครงการพัฒนา

แผนพัฒนาท้องถิ่น (พ.ศ.2566-2570) ฉบับทบทวน

องค์การบริหารส่วนตำบลปากน้ำ อำเภอละงู จ.สตูล

ก.ยุทธศาสตร์จังหวัดสตูล ยุทธศาสตร์ที่ 1 การเติบโตทางเศรษฐกิจบนคุณภาพชีวิตที่เป็นมิตรกับสิ่งแวดล้อมอย่างยั่งยืน

ข.ยุทธศาสตร์การพัฒนาขององค์กรปกครองส่วนท้องถิ่นในเขตจังหวัดสตูล ที่ 3 พัฒนาศักยภาพและสังคมให้ทันสมัย สร้างภูมิปัญญาและการเรียนรู้อย่างยั่งยืน

3.ยุทธศาสตร์การพัฒนาด้านคุณภาพชีวิตและสังคม

3.4 แผนงานสาธารณสุข

ที่	โครงการ	วัตถุประสงค์	เป้าหมาย ผลผลิต ของโครงการ	งบประมาณและที่ผ่านมา					ตัวชี้วัด (KPI)	ผลที่คาดว่าจะได้รับ	หน่วยงาน รับผิดชอบ หลัก
				2566 (บาท)	2567 (บาท)	2568 (บาท)	2569 (บาท)	2570 (บาท)			
24	โครงการปรับปรุงข้อบัญญัติ งบประมาณรายจ่ายของ องค์การบริหารส่วนตำบล ปากน้ำ ตามพระราชบัญญัติ การสาธารณสุข พ.ศ.2535	1.เพื่อปรับปรุงข้อบัญญัติ อบต.ปากน้ำ ที่เกี่ยวกับ พรบ.การสาธารณสุข พ.ศ.2535 ให้ทันต่อ สถานการณ์ ปัจจุบัน	1.ข้อบัญญัติการจัดการ สิ่งปฏิกูลและมูลฝอย 2.ข้อบัญญัติกิจกรรมที่ เป็นอันตรายต่อสุขภาพ 3.ข้อบัญญัติการควบคุม การเลี้ยงหรือปล่อยสัตว์ 4.ข้อบัญญัติตลาด 5.ข้อบัญญัติสถานที่ จำหน่ายอาหารและ สถานที่เสวยอาหาร 6.ข้อบัญญัติการจำหน่าย สินค้าในที่สาธารณะ 7.ข้อบัญญัติ ว่าด้วยเหตุ รำคาญ พ.ศ.	30,000	30,000	30,000	30,000	30,000	ร้อยละ 100 ของ ข้อบัญญัติได้บังคับ มีการบังคับใช้	ข้อบัญญัติ อบต.ปากน้ำที่เกี่ยวข้อง กับ พรบ.การ สาธารณสุข พ.ศ.2535 ได้รับการปรับปรุงให้ ทันสถานการณ์ ปัจจุบัน	กองสาธารณสุขฯ

4.2 บัญชีโครงการพัฒนาท้องถิ่น

แบบ ผ.02

รายละเอียดโครงการพัฒนา
แผนพัฒนาท้องถิ่น (พ.ศ.2566-2570) ฉบับทบทวน
องค์การบริหารส่วนตำบลปากน้ำ อำเภอละงู จ.สตูล

- ก.ยุทธศาสตร์จังหวัดสตูล ยุทธศาสตร์ที่ 1 การเติบโตทางเศรษฐกิจบนคุณภาพชีวิตที่เป็นมิตรกับสิ่งแวดล้อมอย่างยั่งยืน
- ข.ยุทธศาสตร์การพัฒนาขององค์กรปกครองส่วนท้องถิ่นในเขตจังหวัดสตูล ที่ 3 พัฒนาศักยภาพและสังคมให้ทันสมัย สร้างภูมิปัญญาและการเรียนรู้อย่างยั่งยืน
- 3.ยุทธศาสตร์การพัฒนาด้านคุณภาพชีวิตและสังคม
- 3.4 แผนงานสาธารณสุข

ที่	โครงการ	วัตถุประสงค์	เป้าหมาย ผลผลิต ของโครงการ	งบประมาณและที่ผ่านมา					ตัวชี้วัด (KPI)	ผลที่คาดว่าจะได้รับ	หน่วยงาน รับผิดชอบ หลัก
				2566 (บาท)	2567 (บาท)	2568 (บาท)	2569 (บาท)	2570 (บาท)			
25	โครงการควบคุม ป้องกันการแพร่ระบาดของโรคติดเชื้อไวรัสโคโรนา 2019 (Covid-19)	1.เพื่อส่งเสริมสุขภาพ ป้องกันโรครักษาพยาบาล และฟื้นฟูสมรรถภาพประชาชน 2.เพื่อให้การช่วยเหลือและสนับสนุนในการดูแลสุขภาพประชาชนที่ได้รับผลกระทบจากโรคระบาด	ประชาชนทั่วไปที่มีภาวะเสี่ยง	50,000	50,000	50,000	50,000	50,000	ร้อยละ85 ของประชาชนได้รับการส่งเสริมสุขภาพ ป้องกันโรค รักษาพยาบาล และฟื้นฟูสมรรถภาพ	1.สามารถควบคุมป้องกันโรคระบาดติดเชื้อไวรัส (COVID -2019) ในพื้นที่ตำบลปากน้ำได้2.เครือข่ายสุขภาพภาคประชาชนมีความเข้าใจ ในการป้องกันโรคติดเชื้อไวรัสโคโรนา 2019 และสามารถให้การดูแลแนะนำประชาชนในชุมชนได้อย่างถูกต้องและมีประสิทธิภาพ 3.ประชาชนเกิดความตระหนักและสามารถป้องกันโรคระบาด โดยเริ่มจากตนเองและร่วมป้องกัน2019 (COVID-19)	กองสาธารณสุข
รวม 25 โครงการ				2,242,000	2,242,000	2,242,000	2,242,000	2,242,000			

4.2 บัญชีโครงการพัฒนาท้องถิ่น

แบบ ผ. 02

รายละเอียดโครงการพัฒนา
แผนพัฒนาท้องถิ่น (พ.ศ.2566-2570) ฉบับทบทวน
องค์การบริหารส่วนตำบลปากน้ำ อำเภอลงู จ.สตูล

- ก.ยุทธศาสตร์จังหวัดสตูล ยุทธศาสตร์ที่ 1 การเติบโตทางเศรษฐกิจบนคุณภาพชีวิตที่เป็นมิตรกับสิ่งแวดล้อมอย่างยั่งยืน
ข.ยุทธศาสตร์การพัฒนาขององค์กรปกครองส่วนท้องถิ่นในเขตจังหวัดสตูล ที่ 3 พัฒนาศักยภาพและสังคมให้ทันสมัย สร้างภูมิปัญญาและการเรียนรู้อย่างยั่งยืน
3.ยุทธศาสตร์การพัฒนาด้านคุณภาพชีวิตและสังคม
3.5 แผนงานสังคมสงเคราะห์

ที่	โครงการ	วัตถุประสงค์	เป้าหมาย ผลผลิต ของโครงการ	งบประมาณและที่ผ่านมา					ตัวชี้วัด (KPI)	ผลที่คาดว่าจะได้รับ	หน่วยงาน รับผิดชอบ หลัก
				2566 (บาท)	2567 (บาท)	2568 (บาท)	2569 (บาท)	2570 (บาท)			
1	โครงการส่งเสริมการดำเนินงานของสภาเด็กและเยาวชนตำบลปากน้ำ	เพื่อส่งเสริมการดำเนินงานของสภาเยาวชนตำบลปากน้ำ	สภาเยาวชนตำบลปากน้ำ	20,000	20,000	20,000	20,000	20,000	ร้อยละ80ของสภาเยาวชนมีกิจกรรม	สภาเยาวชนดำเนินงานได้มีประสิทธิภาพมากขึ้น	กองสวัสดิการ
2	โครงการครอบครัวเข้มแข็ง	เพื่อส่งเสริมความสัมพันธ์ของสถาบันครอบครัว	ผู้ร่วมโครงการ 20 ครอบครัว	50,000	50,000	50,000	50,000	50,000	ร้อยละ70ของครอบครัวที่ร่วมโครงการมีความสัมพันธ์ที่ดีขึ้น	บุคคลในครอบครัวมีความสัมพันธ์ที่ดีลดปัญหาสังคม	กองสวัสดิการ
3	จัดอบรมผู้สูงอายุและศึกษาดูงาน	เพื่อส่งเสริมให้ผู้สูงอายุมีสุขภาพจิตที่ดี และได้ศึกษากิจกรรมผู้สูงอายุต่างพื้นที่	ผู้ร่วมโครงการ 20 ครอบครัว	300,000	300,000	300,000	300,000	300,000	ร้อยละ70ของครอบครัวที่ร่วมโครงการมีสุขภาพจิตที่ดีขึ้น	ผู้สูงอายุได้มีสุขภาพจิตที่ดี และศึกษาดูงานกิจกรรมผู้สูงอายุต่างพื้นที่	กองสวัสดิการ
4	โครงการพัฒนาศักยภาพผู้พิการผู้ด้อยโอกาส ผู้ไร้ที่พึ่ง ผู้ป่วยเอดส์	เพื่อพัฒนาศักยภาพผู้พิการผู้ด้อยโอกาส ผู้ไร้ที่พึ่งให้มีคุณภาพชีวิตที่ดีขึ้น	ผู้ร่วมโครงการ 20 คน	50,000	50,000	50,000	50,000	50,000	ร้อยละ 80ของผู้เข้าร่วมโครงการมีคุณภาพชีวิตที่ดีขึ้น	ผู้ด้อยโอกาส ผู้พิการ ผู้ไร้ที่พึ่งได้รับการดูแลให้มีคุณภาพชีวิตที่ดี	กองสวัสดิการ

4.2 บัญชีโครงการพัฒนาท้องถิ่น

แบบ ผ. 02

รายละเอียดโครงการพัฒนา
แผนพัฒนาท้องถิ่น (พ.ศ.2566-2570) ฉบับทบทวน
องค์การบริหารส่วนตำบลปากน้ำ อำเภอลง จ.สตูล

ก.ยุทธศาสตร์จังหวัดสตูล ยุทธศาสตร์ที่ 1 การเติบโตทางเศรษฐกิจบนคุณภาพชีวิตที่เป็นมิตรกับสิ่งแวดล้อมอย่างยั่งยืน

ข.ยุทธศาสตร์การพัฒนาขององค์กรปกครองส่วนท้องถิ่นในเขตจังหวัดสตูล ที่ 3 พัฒนาศักยภาพและสังคมให้ทันสมัย สร้างภูมิปัญญาและการเรียนรู้อย่างยั่งยืน

3.ยุทธศาสตร์การพัฒนาด้านคุณภาพชีวิตและสังคม

3.5 แผนงานสังคมสงเคราะห์

ที่	โครงการ	วัตถุประสงค์	เป้าหมาย ผลผลิต ของโครงการ	งบประมาณและที่ผ่านมา					ตัวชี้วัด (KPI)	ผลที่คาดว่าจะได้รับ	หน่วยงาน รับผิดชอบ หลัก
				2566 (บาท)	2567 (บาท)	2568 (บาท)	2569 (บาท)	2570 (บาท)			
5	โครงการยุติความรุนแรงต่อสตรี	เพื่อจัดทำโครงการรณรงค์ การยุติความรุนแรงต่อสตรี ตามโครงการพระองค์ภาฯ	ผู้ร่วมโครงการ 20 ครอบครัว	30,000	30,000	30,000	30,000	30,000	ร้อยละ 80ของผู้เข้า ร่วมโครงการมีการ รณรงค์ลดความรุนแรง	มีโครงการรณรงค์เพื่อ สตรีตามแนวพระดำริ	กองสวัสดิการ
6	โครงการเสริมสร้างศักยภาพ ครอบครัวลดความรุนแรง ในเด็กเล็ก	เพื่อประชาสัมพันธ์ข้อมูล ข่าวสารแก่ผู้ด้อยโอกาส	ผู้ด้อยโอกาส /คนไร้ที่พึ่ง	50,000	50,000	50,000	50,000	50,000	ร้อยละ 80 ของผู้เข้า ร่วมโครงการมีความ พึงพอใจ	ผู้ด้อยโอกาส /คนไร้ที่พึ่ง มีการทราบข้อมูล ข่าวสารมากขึ้น	กองสวัสดิการ
7	โครงการพัฒนาศักยภาพผู้ สูงอายุ	เพื่อส่งเสริมศักยภาพ ผู้สูงอายุ	ผู้สูงอายุในพื้นที่ อบต. ปากน้ำ	100,000	100,000	100,000	100,000	100,000	ร้อยละ 80 ของผู้สูงอายุ มีความพึงพอใจ	ผู้สูงอายุภูมิใจใน ศักยภาพ ของตนเองมากขึ้น	กองสวัสดิการ
8	โครงการวัยรุ่นวัยใสไม่ท้อง ก่อนวัย	เพื่อป้องกันปัญหาการ ท้องก่อนวัย	วัยรุ่นในพื้นที่ ต.ปากน้ำ	50,000	50,000	50,000	50,000	50,000	ร้อยละ 80 วัยรุ่น มีความรู้ในการป้องกัน ปัญหาท้องก่อนแต่ง	วัยรุ่นในพื้นที่ ต.ปากน้ำมีความรู้	กองสวัสดิการ

4.2 บัญชีโครงการพัฒนาท้องถิ่น

แบบ ผ. 02

รายละเอียดโครงการพัฒนา
แผนพัฒนาท้องถิ่น (พ.ศ.2566-2570) ฉบับทบทวน
องค์การบริหารส่วนตำบลปากน้ำ อำเภอลงู จ.สตูล

- ก.ยุทธศาสตร์จังหวัดสตูล ยุทธศาสตร์ที่ 1 การเติบโตทางเศรษฐกิจบนคุณภาพชีวิตที่เป็นมิตรกับสิ่งแวดล้อมอย่างยั่งยืน
- ข.ยุทธศาสตร์การพัฒนาขององค์การปกครองส่วนท้องถิ่นในเขตจังหวัดสตูล ที่ 3 พัฒนาศักยภาพและสังคมให้ทันสมัย สร้างภูมิปัญญาและการเรียนรู้อย่างยั่งยืน
- 3.ยุทธศาสตร์การพัฒนาด้านคุณภาพชีวิตและสังคม
- 3.5 แผนงานสังคมสงเคราะห์

ที่	โครงการ	วัตถุประสงค์	เป้าหมาย ผลผลิต ของโครงการ	งบประมาณและที่ผ่านมา					ตัวชี้วัด (KPI)	ผลที่คาดว่าจะ ได้รับ	หน่วยงาน รับผิดชอบ หลัก
				2566 (บาท)	2567 (บาท)	2568 (บาท)	2569 (บาท)	2570 (บาท)			
9	โครงการเข้าค่ายเยาวชน ปีละ 1 ครั้ง	1.เพื่อให้เยาวชนใช้เวลาว่าง เกิดประโยชน์	ผู้ร่วมโครงการ 50 คน	200,000	200,000	200,000	200,000	200,000	ร้อยละ 80ของผู้เข้า ร่วมโครงการมีการ ใช้เวลาว่างเกิดประโยชน์	เยาวชนได้ใช้เวลาว่าง เกิดประโยชน์	กองสวัสดิการ
10	ส่งเสริมการจัดกิจกรรมวันสตรี สากล	เพื่อส่งเสริมการจัดกิจกรรม วันสตรีสากล	ผู้ร่วมโครงการ 20 ครอบครัว	20,000	20,000	20,000	20,000	20,000	ร้อยละ 80 ของผู้เข้า ร่วมโครงการมีความพึง พอใจ	กลุ่มสตรีได้เข้าร่วม กิจกรรมวันสตรีสากล	กองสวัสดิการ
11	โครงการก่อสร้างราวบันได สำหรับผู้พิการ บริเวณ อบต.ปากน้ำ	เพื่ออำนวยความสะดวก แก่ผู้พิการที่มาติดต่อราชการ	บริเวณทางขึ้น อบต.ปากน้ำ	30,000	30,000	30,000	30,000	30,000	ร้อยละ 80 ของผู้เข้า ร่วมโครงการมีความ พึงพอใจ	ผู้พิการได้รับความ สะดวกในการติดต่อ ราชการ	กองสวัสดิการ
12	ก่อสร้างศูนย์บริการผู้สูงอายุ และผู้พิการ	เพื่ออำนวยความสะดวกและ เป็นศูนย์ข้อมูลข่าวสาร	ศูนย์บริการ ผู้สูงอายุ/ผู้พิการ	300,000	300,000	300,000	300,000	300,000	ร้อยละ 80ของผู้เข้า ผู้สูงอายุ/ผู้พิการ ได้รับความพึงพอใจ	ผู้พิการได้รับความ สะดวกในการติดต่อ ประสานงาน	กองสวัสดิการ

4.2 บัญชีโครงการพัฒนาท้องถิ่น

แบบ ผ. 02

รายละเอียดโครงการพัฒนา
แผนพัฒนาท้องถิ่น (พ.ศ.2566-2570) ฉบับทบทวน
องค์การบริหารส่วนตำบลปากน้ำ อำเภอละงู จ.สตูล

ก.ยุทธศาสตร์จังหวัดสตูล ยุทธศาสตร์ที่ 1 การเติบโตทางเศรษฐกิจบนคุณภาพชีวิตที่เป็นมิตรกับสิ่งแวดล้อมอย่างยั่งยืน

ข.ยุทธศาสตร์การพัฒนาขององค์การปกครองส่วนท้องถิ่นในเขตจังหวัดสตูล ที่ 3 พัฒนาศักยภาพและสังคมให้ทันสมัย สร้างภูมิปัญญาและการเรียนรู้อย่างยั่งยืน

3.ยุทธศาสตร์การพัฒนาด้านคุณภาพชีวิตและสังคม

3.5 แผนงานสังคมสงเคราะห์

ที่	โครงการ	วัตถุประสงค์	เป้าหมาย ผลผลิต ของโครงการ	งบประมาณและที่ผ่านมา					ตัวชี้วัด (KPI)	ผลที่คาดว่าจะได้รับ	หน่วยงาน รับผิดชอบ หลัก
				2566 (บาท)	2567 (บาท)	2568 (บาท)	2569 (บาท)	2570 (บาท)			
13	โครงการพัฒนาศักยภาพแกนนำด้านการป้องกันและแก้ไขการใช้ความรุนแรงในครอบครัว	เพื่อพัฒนาศักยภาพของแกนนำด้านการพัฒนาและป้องกันการใช้ความรุนแรงภายในครอบครัว	แกนนำ จำนวน 20 คน	30,000	30,000	30,000	30,000	30,000	ร้อยละ80ของแกนนำมีความรู้สามารถป้องกันความรุนแรงภายในครอบครัว	แกนนำมีความรู้สามารถ ป้องกัน แก้ปัญหาความรุนแรงภายในครอบครัว	กองสวัสดิการ
14	โครงการเชิดชูเกียรติภูมิปัญญาผู้สูงอายุ	เพื่อเชิดชูเกียรติภูมิปัญญาของผู้สูงอายุในพื้นที่ อบต.ต.ปากน้ำ	ผู้สูงอายุที่ร่วมโครงการ	20,000	20,000	20,000	20,000	20,000	ร้อยละ80ของผู้สูงอายุมีความภูมิใจในตัวเอง	ผู้สูงอายุมีความภูมิใจในตัวเอง/สืบสานภูมิปัญญาแก่เยาวชนคนรุ่นใหม่	กองสวัสดิการ
15	โครงการเสริมสร้างสมรรถภาพทางกายและจิตใจผู้ด้อยโอกาส/คนไร้ที่พึ่ง	เพื่อเสริมสร้างสมรรถภาพทางกายและจิตใจผู้ด้อยโอกาส/คนไร้ที่พึ่ง สามารถพึ่งพาตัวเอง	ผู้ด้อยโอกาส/คนไร้ที่พึ่ง	20,000	20,000	20,000	20,000	20,000	ร้อยละ 80 ของผู้ด้อยโอกาสคนไร้ที่พึ่งสามารถพึ่งพาตัวเอง	ผู้ด้อยโอกาส/คนไร้ที่พึ่งสามารถพึ่งพาตัวเองได้	กองสวัสดิการ

4.2 บัญชีโครงการพัฒนาท้องถิ่น

แบบ ผ. 02

รายละเอียดโครงการพัฒนา
แผนพัฒนาท้องถิ่น (พ.ศ.2566-2570) ฉบับทบทวน
องค์การบริหารส่วนตำบลปากน้ำ อำเภอลง จ.สตูล

ก.ยุทธศาสตร์จังหวัดสตูล ยุทธศาสตร์ที่ 1 การเติบโตทางเศรษฐกิจบนคุณภาพชีวิตที่เป็นมิตรกับสิ่งแวดล้อมอย่างยั่งยืน

ข.ยุทธศาสตร์การพัฒนาขององค์กรปกครองส่วนท้องถิ่นในเขตจังหวัดสตูล ที่ 3 พัฒนาศักยภาพและสังคมให้ทันสมัย สร้างภูมิปัญญาและการเรียนรู้ที่ยั่งยืน

3.ยุทธศาสตร์การพัฒนาด้านคุณภาพชีวิตและสังคม

3.5 แผนงานสังคมสงเคราะห์

ที่	โครงการ	วัตถุประสงค์	เป้าหมาย ผลผลิต ของโครงการ	งบประมาณและที่ผ่านมา					ตัวชี้วัด (KPI)	ผลที่คาดว่าจะได้รับ	หน่วยงาน รับผิดชอบ หลัก
				2566 (บาท)	2567 (บาท)	2568 (บาท)	2569 (บาท)	2570 (บาท)			
16	โครงการให้ความรู้ในการดูแลเด็กพิการหรือเด็กพิเศษ	เพื่อให้ผู้ปกครอง มีความรู้ความเข้าใจ การดูแลเลี้ยงดูส่งเสริมพัฒนาการ ของเด็กพิการหรือเด็กพิเศษ	ผู้ปกครอง เด็กพิการหรือเด็กพิเศษ	20,000	20,000	20,000	20,000	20,000	ร้อยละ 80 ของผู้ปกครองมีความรู้ความเข้าใจในการเลี้ยงดูที่ถูกต้อง	มีความรู้ที่ถูกต้องในการเลี้ยงดูเด็กพิการหรือเด็กพิเศษ	กองสวัสดิการ
17	โครงการอบรมให้ความรู้และพัฒนาศักยภาพการดูแลผู้สูงอายุ	เพื่ออบรมให้ความรู้และพัฒนาศักยภาพดูแลผู้สูงอายุ	ผู้สูงอายุในตำบลปากน้ำ	30,000	30,000	30,000	30,000	30,000	ร้อยละ 80 ผู้เข้าร่วมโครงการมีความรู้เพิ่มมากขึ้น	ผู้สูงอายุมีการดูแลที่ถูกต้อง	กองสวัสดิการ
18	โครงการปรับสภาพแวดล้อมที่อยู่อาศัยสำหรับผู้สูงอายุ คนพิการและผู้ที่อยู่ในระยะที่จำเป็นต้องได้รับการฟื้นฟู	เพื่อปรับสภาพแวดล้อมที่อยู่ให้เหมาะสมกับผู้พิการหรือผู้ที่จำเป็นต้องได้รับการฟื้นฟู	ผู้สูงอายุ ผู้พิการที่อยู่ในระยะที่จำเป็นต้องได้รับการฟื้นฟู	50,000	50,000	50,000	50,000	50,000	ร้อยละ10 ของผู้พิการได้รับการปรับสภาพที่อยู่อาศัย	ผู้สูงอายุ คนพิการที่มีสภาพแวดล้อมที่ถูกต้องตามหลัก	กองสวัสดิการ
19	โครงการให้ความรู้เรื่องสิทธิและหน้าที่ของสตรี	เพื่อให้ความรู้เรื่องสิทธิและหน้าที่ของสตรี	สตรีในพื้นที่ตำบลปากน้ำ	20,000	20,000	20,000	20,000	20,000	ร้อยละ80 ของสตรีในพื้นที่ ต.ปากน้ำทราบสิทธิและหน้าที่	สตรีในพื้นที่ ต.ปากน้ำเข้าถึงสิทธิและหน้าที่	กองสวัสดิการ

4.2 บัญชีโครงการพัฒนาท้องถิ่น

แบบ ผ. 02

รายละเอียดโครงการพัฒนา
แผนพัฒนาท้องถิ่น (พ.ศ.2566-2570) ฉบับทบทวน
องค์การบริหารส่วนตำบลปากน้ำ อำเภอลงขัน จ.สตูล

ก.ยุทธศาสตร์จังหวัดสตูล ยุทธศาสตร์ที่ 1 การเติบโตทางเศรษฐกิจบนคุณภาพชีวิตที่เป็นมิตรกับสิ่งแวดล้อมอย่างยั่งยืน

ข.ยุทธศาสตร์การพัฒนาขององค์การปกครองส่วนท้องถิ่นในเขตจังหวัดสตูล ที่ 3 พัฒนาศักยภาพและสังคมให้ทันสมัย สร้างภูมิปัญญาและการเรียนรู้อย่างยั่งยืน

3.ยุทธศาสตร์การพัฒนาด้านคุณภาพชีวิตและสังคม

3.5 แผนงานสังคมสงเคราะห์

ที่	โครงการ	วัตถุประสงค์	เป้าหมาย ผลผลิต ของโครงการ	งบประมาณและที่ผ่านมา					ตัวชี้วัด (KPI)	ผลที่คาดว่าจะได้รับ	หน่วยงาน รับผิดชอบ หลัก
				2566 (บาท)	2567 (บาท)	2568 (บาท)	2569 (บาท)	2570 (บาท)			
20	โครงการโรงเรียนผู้สูงอายุ	เพื่อเสริมสร้างศักยภาพผู้สูงอายุ	ผู้สูงอายุในพื้นที่ตำบลปากน้ำ	100,000	100,000	100,000	100,000	100,000	ร้อยละ 80 ของผู้สูงอายุในพื้นที่ ต.ปากน้ำ เข้าร่วมโครงการ	ผู้สูงอายุในพื้นที่ใช้เวลาว่างเป็นประโยชน์	กองสวัสดิการ
21	โครงการเฝ้าระวังป้องกันยาเสพติด การติดเชื้อ Hiv และการตั้งครรภ์ไม่พร้อม	เพื่อส่งเสริมการป้องกันการติดยาเสพติด Hiv การตั้งครรภ์ไม่พร้อม	เยาวชนในพื้นที่ตำบลปากน้ำ	100,000	100,000	100,000	100,000	100,000	ร้อยละ 80 ของผู้เข้าร่วมโครงการมีความรู้ในการป้องกันยาเสพติดและการตั้งครรภ์ไม่พร้อม	เยาวชนมีการติดยาเสพติด การติดเชื้อHiv การตั้งครรภ์ไม่พร้อมน้อยลง	กองสวัสดิการ
22	โครงการพัฒนาศักยภาพสตรีตำบลปากน้ำ	เพื่อเพิ่มศักยภาพสตรี	สตรีในพื้นที่ ต.ปากน้ำ	30,000	30,000	30,000	30,000	30,000	ร้อยละ 80 ของผู้เข้าร่วมโครงการมีความพึงพอใจ	สตรีในพื้นที่ใช้เวลาว่างเป็นประโยชน์	กองสวัสดิการ

4.2 บัญชีโครงการพัฒนาท้องถิ่น

แบบ ผ. 02

รายละเอียดโครงการพัฒนา

แผนพัฒนาท้องถิ่น (พ.ศ.2566-2570) ฉบับทบทวน

องค์การบริหารส่วนตำบลปากน้ำ อำเภอลง จ.สตูล

ก.ยุทธศาสตร์จังหวัดสตูล ยุทธศาสตร์ที่ 1 การเติบโตทางเศรษฐกิจบนคุณภาพชีวิตที่เป็นมิตรกับสิ่งแวดล้อมอย่างยั่งยืน

ข.ยุทธศาสตร์การพัฒนาขององค์กรปกครองส่วนท้องถิ่นในเขตจังหวัดสตูล ที่ 3 พัฒนาศักยภาพและสังคมให้ทันสมัย สร้างภูมิปัญญาและการเรียนรู้อย่างยั่งยืน

3.ยุทธศาสตร์การพัฒนาด้านคุณภาพชีวิตและสังคม

3.5 แผนงานสังคมสงเคราะห์

ที่	โครงการ	วัตถุประสงค์	เป้าหมาย ผลผลิต ของโครงการ	งบประมาณและที่ผ่านมา					ตัวชี้วัด (KPI)	ผลที่คาดว่าจะได้รับ	หน่วยงาน รับผิดชอบ หลัก
				2566 (บาท)	2567 (บาท)	2568 (บาท)	2569 (บาท)	2570 (บาท)			
23	โครงการอบรมทำปุยหมักชีวภาพ	เพื่ออบรมให้ความรู้ ประชาชนในการทำ ปุยหมักชีวภาพ	ผู้เข้าร่วมอบรมจำนวน 30 คน	30,000	30,000	30,000	30,000	30,000	ร้อยละ 80 ของผู้เข้าอบรม ได้รับความรู้ การทำปุยหมัก	ประชาชนมีความรู้ ความเข้าใจในการ ทำปุยหมักชีวภาพ	กองสวัสดิการ
รวม 23 โครงการ				1,650,000	1,650,000	1,650,000	1,650,000	1,650,000			

4.2 บัญชีโครงการพัฒนาท้องถิ่น

แบบ ผ. 02

รายละเอียดโครงการพัฒนา
แผนพัฒนาท้องถิ่น (พ.ศ.2566-2570) ฉบับทบทวน
องค์การบริหารส่วนตำบลปากน้ำ อำเภอละงู จ.สตูล

- ก.ยุทธศาสตร์จังหวัดสตูล ยุทธศาสตร์ที่ 1 การเติบโตทางเศรษฐกิจบนคุณภาพชีวิตที่เป็นมิตรกับสิ่งแวดล้อมอย่างยั่งยืน
ข.ยุทธศาสตร์การพัฒนาขององค์การบริหารส่วนท้องถิ่นในเขตจังหวัดสตูล ที่ 3 พัฒนาศักยภาพและสังคมให้ทันสมัย สร้างภูมิปัญญาและการเรียนรู้อย่างยั่งยืน

3.ยุทธศาสตร์การพัฒนาด้านคุณภาพชีวิตและสังคม

3.6 แผนงานอุตสาหกรรมและการโยธา

ที่	โครงการ	วัตถุประสงค์	เป้าหมาย ผลผลิต ของโครงการ	งบประมาณและที่ผ่านมา					ตัวชี้วัด (KPI)	ผลที่คาดว่าจะได้รับ	หน่วยงาน รับผิดชอบ หลัก
				2566 (บาท)	2567 (บาท)	2568 (บาท)	2569 (บาท)	2570 (บาท)			
1	ปรับปรุงซ่อมแซมวัสดุอุปกรณ์ครุภัณฑ์อาคารเรียนศพด.ตำบลปากน้ำ	เพื่อปรับปรุงซ่อมแซม วัสดุ อุปกรณ์ ครุภัณฑ์ อาคาร ศพด ให้มีสภาพที่ดี	วัสดุ อุปกรณ์ ที่พร้อมใช้งาน ศพด. 3 แห่ง	20,000	20,000	20,000	20,000	20,000	ร้อยละ 80 ประชาชน ประชาชนมีความพึงพอใจ	วัสดุ/อุปกรณ์ อาคาร ศพด. มีสภาพที่สามารถใช้งานได้	กองช่าง
2	ขยาย ต่อเติม ปรับปรุง ศพด.ในตำบลปากน้ำ (ศพด.บ้านปากบารา,ทะเลโละไสบ้านบ่อเจ็ดลูก)	เพื่อให้มีสถานที่ อาคาร ที่มีมาตรฐาน	อาคาร ศพด.	2,000,000	2,000,000	2,000,000	2,000,000	2,000,000	ร้อยละ 80 ประชาชน ประชาชนมีความพึงพอใจ	อาคาร ศพด. ที่มีมาตรฐาน	กองช่าง
3	ก่อสร้างอาคารเรียน ศพด.พื้นที่ ตำบลปากน้ำ	ก่อสร้างศูนย์พัฒนาเด็กเล็ก ตำบลปากน้ำ	อาคาร ศพด. (ตามแบบที่อบต. กำหนด)	-	4,000,000	-	-	-	ร้อยละ 80 ประชาชน ประชาชนมีความพึงพอใจ	ก่อสร้างอาคารเรียน	กองช่าง
4	ก่อสร้างลานอาคารอเนกประสงค์ คลส.หลังศูนย์พัฒนาเด็กเล็กบ้านทะเลโละไส	เพื่อก่อสร้างลาน คลส.หลังศพด บ้านทะเลโละไสเพื่อใช้ประโยชน์ต่าง ๆ	ลานกิจกรรม	-	-	-	200,000	-	ร้อยละ 80 ประชาชน ประชาชนมีความพึงพอใจ	ศพด.ทะเลโละไส มีลานสำหรับใช้ประโยชน์ต่างๆ	กองช่าง

4.2 บัญชีโครงการพัฒนาท้องถิ่น

แบบ ผ. 02

รายละเอียดโครงการพัฒนา
แผนพัฒนาท้องถิ่น (พ.ศ.2566-2570) ฉบับทบทวน
องค์การบริหารส่วนตำบลปากน้ำ อำเภอละงู จ.สตูล

- ก.ยุทธศาสตร์จังหวัดสตูล ยุทธศาสตร์ที่ 1 การเติบโตทางเศรษฐกิจบนคุณภาพชีวิตที่เป็นมิตรกับสิ่งแวดล้อมอย่างยั่งยืน
ข.ยุทธศาสตร์การพัฒนาขององค์การบริหารส่วนท้องถิ่นในเขตจังหวัดสตูล ที่ 3 พัฒนาศักยภาพและสังคมให้ทันสมัย สร้างภูมิปัญญาและการเรียนรู้อย่างยั่งยืน
3.ยุทธศาสตร์การพัฒนาด้านคุณภาพชีวิตและสังคม
3.6 แผนงานอุตสาหกรรมและการโยธา

ที่	โครงการ	วัตถุประสงค์	เป้าหมาย ผลผลิต ของโครงการ	งบประมาณและที่ผ่านมา					ตัวชี้วัด (KPI)	ผลที่คาดว่าจะ ได้รับ	หน่วยงาน รับผิดชอบ หลัก
				2566 (บาท)	2567 (บาท)	2568 (บาท)	2569 (บาท)	2570 (บาท)			
5	โครงการปรับปรุงภูมิทัศน์ ศพด.ตำบลปากน้ำ	เพื่อปรับปรุงภูมิทัศน์ บริเวณ ศพด.ตำบลปากน้ำ ให้มีความสวยงาม	ความสวยงาม ศพด. 3 แห่ง	-	-	300,000	300,000	300,000	ร้อยละ 80 ประชาชน ประชาชนมีความ พึงพอใจ	ศพด.ตำบลปากน้ำ มีภูมิทัศน์ที่สวยงาม	กองช่าง
6	ปรับปรุงซ่อมแซมสนามกีฬา ตำบลปากน้ำ	เพื่อปรับปรุงสนามกีฬา ตำบลปากน้ำให้มีสภาพ มาตรฐาน	สนามกีฬา กลางตำบล ปากน้ำ	-	30,000,000	-	-	-	ร้อยละ 80 ประชาชน ประชาชนมีความ พึงพอใจ	สนามกีฬาได้รับการ ปรับปรุงให้มี มาตรฐานมากขึ้น	กองการศึกษา
7	ก่อสร้างรั้วและอัฒจันทร์พร้อม ปรับปรุงภูมิทัศน์สนามกีฬา ตำบลปากน้ำ	เพื่อก่อสร้างรั้วและอัฒจันทร์ พร้อมปรับปรุงภูมิทัศน์ สนามกีฬาตำบลปากน้ำ	รั้วและอัฒจันทร์ สนามกีฬา ตำบลปากน้ำ	-	-	30,000,000	-	-	ร้อยละ 80 ประชาชน ประชาชนมีความ พึงพอใจ	สนามกีฬาได้รับการ ปรับปรุงให้มี มาตรฐานมากขึ้น	กองการศึกษา
8	จัดทำประตูฟุตบอล,ฟุตบอล	เพื่อสนับสนุนให้อุปกรณ์ ในการส่งเสริมการเล่นกีฬา แก่ประชาชนทั่วไป	ประตูฟุตบอล ฟุตบอล	-	-	-	20,000	-	ร้อยละ 80 ประชาชน มีความพึงพอใจ	สนามฟุตบอลมีความ พร้อมในการให้ บริการประชาชน	กองการศึกษา

4.2 บัญชีโครงการพัฒนาท้องถิ่น

แบบ ผ. 02

รายละเอียดโครงการพัฒนา
แผนพัฒนาท้องถิ่น (พ.ศ.2566-2570) ฉบับทบทวน
องค์การบริหารส่วนตำบลปากน้ำ อำเภอละงู จ.สตูล

ก.ยุทธศาสตร์จังหวัดสตูล ยุทธศาสตร์ที่ 1 การเติบโตทางเศรษฐกิจบนคุณภาพชีวิตที่เป็นมิตรกับสิ่งแวดล้อมอย่างยั่งยืน

ข.ยุทธศาสตร์การพัฒนาขององค์การปกครองท้องถิ่นในเขตจังหวัดสตูล ที่ 3 พัฒนาศักยภาพและสังคมให้ทันสมัย สร้างภูมิปัญญาและการเรียนรู้อย่างยั่งยืน

3.ยุทธศาสตร์การพัฒนาด้านคุณภาพชีวิตและสังคม

3.6 แผนงานอุตสาหกรรมและการโยธา

ที่	โครงการ	วัตถุประสงค์	เป้าหมาย ผลผลิต ของโครงการ	งบประมาณและที่ผ่านมา					ตัวชี้วัด (KPI)	ผลที่คาดว่าจะ ได้รับ	หน่วยงาน รับผิดชอบ หลัก
				2566 (บาท)	2567 (บาท)	2568 (บาท)	2569 (บาท)	2570 (บาท)			
9	ก่อสร้างสนามกีฬาหมู่บ้าน ในพื้นที่ ตำบลปากน้ำ	เพื่อก่อสร้างสนามกีฬา ในแต่ละหมู่บ้าน	สนามกีฬา ในพื้นที่ตำบลปากน้ำ	-	-	-	-	8,000,000	ร้อยละ 80 ประชาชน มีความพึงพอใจ	มีสนามกีฬาของหมู่บ้านส่งเสริมการเล่นกีฬา	กองการศึกษา
10	ก่อสร้างอาคารศูนย์ปฏิบัติการ การแพทย์ฉุกเฉินเบื้องต้น	เพื่อก่อสร้างอาคารศูนย์ ปฏิบัติการการแพทย์ฉุกเฉิน สะดวกในการทำงาน	ศูนย์ปฏิบัติการฯ	-	-	-	50,000	-	ร้อยละ 80 ประชาชน มีความพึงพอใจ	มีศูนย์ปฏิบัติการฯ มีความสะดวก ในการปฏิบัติงาน	กองสาธารณสุข กองช่าง
11	โครงการปรับปรุง ต่อเติมอาคาร จอดรถเตาเผาขยะเคลื่อนที่ หมู่ที่ 6	เพื่อปรับปรุงต่อเติมอาคาร จอดรถเตาเผาขยะเคลื่อนที่ รองรับการจัดกิจกรรมของ อบต.ปากน้ำ	อาคารจอดรถ เตาเผาขยะสามารถใช้เป็น สถานที่จัด กิจกรรมต่างๆของ อบต.ปากน้ำได้	100,000	-	-	-	-	อาคาร 1 หลัง	อาคารจอดรถเตาเผา ขยะสามารถใช้เป็น สถานที่จัดกิจกรรม ต่างๆของ อบต.ปากน้ำ ได้	กองสาธารณสุข กองช่าง

4.2 บัญชีโครงการพัฒนาท้องถิ่น

แบบ ผ. 02

รายละเอียดโครงการพัฒนา
แผนพัฒนาท้องถิ่น (พ.ศ.2566-2570) ฉบับทบทวน
องค์การบริหารส่วนตำบลปากน้ำ อำเภอลง จ.สตูล

ก.ยุทธศาสตร์จังหวัดสตูล ยุทธศาสตร์ที่ 1 การเติบโตทางเศรษฐกิจบนคุณภาพชีวิตที่เป็นมิตรกับสิ่งแวดล้อมอย่างยั่งยืน
ข.ยุทธศาสตร์การพัฒนาขององค์กรปกครองส่วนท้องถิ่นในเขตจังหวัดสตูล ที่ 3 พัฒนาศักยภาพและสังคมให้ทันสมัย สร้างภูมิปัญญาและการเรียนรู้อย่างยั่งยืน

3.ยุทธศาสตร์การพัฒนาด้านคุณภาพชีวิตและสังคม

3.6 แผนงานอุตสาหกรรมและการโยธา

ที่	โครงการ	วัตถุประสงค์	เป้าหมาย ผลผลิต ของโครงการ	งบประมาณและที่ผ่านมา					ตัวชี้วัด (KPI)	ผลที่คาดว่าจะได้รับ	หน่วยงาน รับผิดชอบ หลัก
				2566 (บาท)	2567 (บาท)	2568 (บาท)	2569 (บาท)	2570 (บาท)			
12	ก่อสร้างอาคารศูนย์สาธิต การจัดการน้ำมันทอดซ้ำ (อาคารผลิตไบโอดีเซล)	เพื่อ ก่อสร้างอาคารศูนย์สาธิต การจัดการน้ำมันทอดซ้ำ (อาคารผลิตไบโอดีเซล)	อาคารศูนย์สาธิต การจัดการน้ำมัน ทอดซ้ำ (อาคารผลิต ไบโอดีเซล) กว้าง 4 เมตร ยาว 10 เมตร	100,000	-	-	-	-	อาคาร 1 หลัง	มีอาคารศูนย์สาธิต การจัดการน้ำมัน ทอดซ้ำ (อาคาร ผลิตไบโอดีเซล	กองสาธารณสุข/ กองช่าง
รวม 12 โครงการ				2,220,000	36,020,000	2,320,000	2,590,000	10,320,000			

4.2 บัญชีโครงการพัฒนาท้องถิ่น

แบบ ผ. 02

รายละเอียดโครงการพัฒนา
แผนพัฒนาท้องถิ่น (พ.ศ.2566-2570) ฉบับทบทวน
องค์การบริหารส่วนตำบลปากน้ำ อำเภอละงู จ.สตูล

ก.ยุทธศาสตร์จังหวัดสตูล ยุทธศาสตร์ที่ 1 การเติบโตทางเศรษฐกิจบนคุณภาพชีวิตที่เป็นมิตรกับสิ่งแวดล้อมอย่างยั่งยืน

ข.ยุทธศาสตร์การพัฒนาขององค์กรปกครองส่วนท้องถิ่นในเขตจังหวัดสตูล ที่ 3 พัฒนาศักยภาพและสังคมให้ทันสมัย สร้างภูมิปัญญาและการเรียนรู้อย่างยั่งยืน

3. ยุทธศาสตร์การพัฒนาด้านคุณภาพชีวิตและสังคม

3.7 แผนงานสร้างความเข้มแข็งชุมชน

ที่	โครงการ	วัตถุประสงค์	เป้าหมาย ผลผลิต ของโครงการ	งบประมาณและที่ผ่านมา					ตัวชี้วัด (KPI)	ผลที่คาดว่าจะได้รับ	หน่วยงาน รับผิดชอบ หลัก
				2566 (บาท)	2567 (บาท)	2568 (บาท)	2569 (บาท)	2570 (บาท)			
1	โครงการรณรงค์ป้องกันยาเสพติด	เพื่อจัดกิจกรรมรณรงค์ ป้องกันยาเสพติด	ประชาชน ในตำบลปากน้ำ	50,000	50,000	50,000	50,000	50,000	ลดการแพร่ระบาดของ ของยาเสพติด	ประชาชนร่วมกัน ป้องกันการแพร่ ระบาดของยาเสพติด	สำนักงานฯ
2	โครงการอบรมให้ความรู้เกี่ยวกับ การป้องกันและแก้ปัญหา ยาเสพติด	เพื่ออบรมให้ความรู้แก่ ประชาชนและเยาวชน ในการป้องกันยาเสพติด	ประชาชน ในตำบลปากน้ำ	30,000	30,000	30,000	30,000	30,000	ผู้ร่วมโครงการมี ทักษะในการ ป้องกันยาเสพติด	ประชาชนและ เยาวชนมีความรู้ ในการป้องกันและ และยาเสพติด	สำนักงานฯ กองสาธารณสุข
3	โครงการเสริมสร้างความเข้าใจ ป้องกันและเฝ้าระวังปัญหา ยาเสพติด	เพื่อบำบัดฟื้นฟูผู้ติดยา เสพติดในต.ปากน้ำ	ผู้มีประวัติ ติดยาเสพติด	30,000	30,000	30,000	30,000	30,000	ร้อยละ80 ผู้เข้า โครงการลดการติดยา	ผู้มีประวัติติดยา เสพติดลดจำนวน	สำนักงานฯ กองสาธารณสุข

4.2 บัญชีโครงการพัฒนาท้องถิ่น

แบบ ผ. 02

รายละเอียดโครงการพัฒนา
แผนพัฒนาท้องถิ่น (พ.ศ.2566-2570) ฉบับทบทวน
องค์การบริหารส่วนตำบลปากน้ำ อำเภอละงู จ.สตูล

ก.ยุทธศาสตร์จังหวัดสตูล ยุทธศาสตร์ที่ 1 การเติบโตทางเศรษฐกิจบนคุณภาพชีวิตที่เป็นมิตรกับสิ่งแวดล้อมอย่างยั่งยืน

ข.ยุทธศาสตร์การพัฒนาขององค์กรปกครองส่วนท้องถิ่นในเขตจังหวัดสตูล ที่ 3 พัฒนาศักยภาพและสังคมให้ทันสมัย สร้างภูมิปัญญาและการเรียนรู้อย่างยั่งยืน

3. ยุทธศาสตร์การพัฒนาด้านคุณภาพชีวิตและสังคม

3.7 แผนงานสร้างความเข้มแข็งชุมชน

ที่	โครงการ	วัตถุประสงค์	เป้าหมาย ผลผลิต ของโครงการ	งบประมาณและที่ผ่านมา					ตัวชี้วัด (KPI)	ผลที่คาดว่าจะได้รับ	หน่วยงาน รับผิดชอบ หลัก
				2566 (บาท)	2567 (บาท)	2568 (บาท)	2569 (บาท)	2570 (บาท)			
4	โครงการส่งเสริมอาชีพ ผู้ติดยาเสพติด	เพื่อส่งเสริมให้ผู้ติดยา เสพติดมีงานทำลด จำนวนผู้ติดยาเสพติด	จำนวน 20 คน	100,000	100,000	100,000	100,000	100,000	ผู้เสพยาที่ได้รับการ บำบัดมีงานทำ	ผู้ติดยาเสพติด สามารถเลิกยาและ มีอาชีพมีรายได้	กองสวัสดิการ
5	โครงการสร้างภูมิคุ้มกันยาเสพติด ในเด็กและเยาวชนในสถานศึกษา	เพื่อสร้างความคุ้มกัน ให้เด็กและเยาวชน การป้องกันยาเสพติด	นักเรียนจำนวน 50 คน	30,000	30,000	30,000	30,000	30,000	ร้อยละ 80ของ ผู้ร่วมโครงการ มีความเข้าใจ ในการป้องกัน ยาเสพติด	เด็กและเยาวชน รู้จักป้องกัน เสพติด	กองสวัสดิการ

4.2 บัญชีโครงการพัฒนาท้องถิ่น

แบบ ผ. 02

รายละเอียดโครงการพัฒนา
แผนพัฒนาท้องถิ่น (พ.ศ.2566-2570) ฉบับทบทวน
องค์การบริหารส่วนตำบลปากน้ำ อำเภอละงู จ.สตูล

- ก.ยุทธศาสตร์จังหวัดสตูล ยุทธศาสตร์ที่ 1 การเติบโตทางเศรษฐกิจบนคุณภาพชีวิตที่เป็นมิตรกับสิ่งแวดล้อมอย่างยั่งยืน
ข.ยุทธศาสตร์การพัฒนาขององค์กรปกครองส่วนท้องถิ่นในเขตจังหวัดสตูล ที่ 3 พัฒนาศักยภาพและสังคมให้ทันสมัย สร้างภูมิปัญญาและการเรียนรู้อย่างยั่งยืน
3. ยุทธศาสตร์การพัฒนาด้านคุณภาพชีวิตและสังคม
3.7 แผนงานสร้างความเข้มแข็งชุมชน

ที่	โครงการ	วัตถุประสงค์	เป้าหมาย ผลผลิต ของโครงการ	งบประมาณและที่ผ่านมา					ตัวชี้วัด (KPI)	ผลที่คาดว่าจะได้รับ	หน่วยงาน รับผิดชอบ หลัก
				2566 (บาท)	2567 (บาท)	2568 (บาท)	2569 (บาท)	2570 (บาท)			
6	โครงการวัยใส ห่างไกลยาเสพติด	ส่งเสริมเด็กเยาวชนห่างไกลยาเสพติดและสร้างภาวะการเป็นผู้นำต่อต้านการแพร่ระบาดของยาเสพติด	เด็ก เยาวชน จำนวน 30 คน	100,000	100,000	100,000	100,000	100,000	ร้อยละ 80เด็กเข้าร่วม มีความรู้เรื่องยาเสพติด และภาวะผู้นำ	ผู้ปกครอง ครู มีความรู้และสามารถ ป้องกันโรคติดต่อได้ 2.ศพด.มีสภาพ แวดล้อมสะอาด ปลอดภัย	กองการศึกษา
รวม 6 โครงการ				340,000	340,000	340,000	340,000	340,000			

4.2 บัญชีโครงการพัฒนาท้องถิ่น

แบบ ผ. 02

รายละเอียดโครงการพัฒนา
แผนพัฒนาท้องถิ่น (พ.ศ.2566-2570) ฉบับทบทวน
องค์การบริหารส่วนตำบลปากน้ำ อำเภอลงู จ.สตูล

ก.ยุทธศาสตร์จังหวัดสตูล ยุทธศาสตร์ที่ 1 การเติบโตทางเศรษฐกิจบนคุณภาพชีวิตที่เป็นมิตรกับสิ่งแวดล้อมอย่างยั่งยืน

ข.ยุทธศาสตร์การพัฒนาขององค์การปกครองท้องถิ่นในเขตจังหวัดสตูล ที่ 3 พัฒนาศักยภาพและสังคมให้ทันสมัย สร้างภูมิปัญญาและการเรียนรู้อย่างยั่งยืน

3. ยุทธศาสตร์การพัฒนาด้านคุณภาพชีวิตและสังคม

3.8 แผนงานศาสนาวัฒนธรรมและนันทนาการ

ที่	โครงการ	วัตถุประสงค์	เป้าหมาย ผลผลิต ของโครงการ	งบประมาณและที่ผ่านมา					ตัวชี้วัด (KPI)	ผลที่คาดว่าจะได้รับ	หน่วยงาน รับผิดชอบ หลัก
				2566 (บาท)	2567 (บาท)	2568 (บาท)	2569 (บาท)	2570 (บาท)			
1	โครงการส่งเสริมสนับสนุน การถือศีลตลอดในเดือนรอมฎอน	เพื่อส่งเสริมและสนับสนุน กิจกรรมทางศาสนา	ร่วมโครงการ กับมัสยิด 9 มัสยิด	60,000	60,000	60,000	60,000	60,000	จำนวนกิจกรรม การส่งเสริม ศาสนา	ประชาชนเข้าร่วม กิจกรรมทางศาสนา	กองการศึกษา
2	โครงการสืบสานประเพณีไทย	เพื่อส่งเสริมให้ประชาชน เยาวชนร่วมกันอนุรักษ์ สืบสานประเพณีไทย	ผู้ร่วมโครงการ 50 คน	20,000	20,000	20,000	20,000	20,000	ร้อยละ80ของผู้ อบรมสามารถ รู้คุณค่าประเพณี	ประชาชน เยาวชน ร่วมกันอนุรักษ์ ประเพณีพื้นบ้าน	กองการศึกษา
3	โครงการอนุรักษ์วัฒนธรรมและ ภูมิปัญญาท้องถิ่น	เพื่ออบรมให้ความรู้แก่ ประชาชนในการอนุรักษ์ ภูมิปัญญาท้องถิ่น	ผู้ร่วมโครงการ จำนวน 50 คน	30,000	30,000	30,000	30,000	30,000	ผู้เข้าอบรม ร่วมอนุรักษ์ภูมิ ปัญญาท้องถิ่น	ผู้ร่วมอบรมมีความรู้ เรื่องภูมิปัญญาท้องถิ่น ร่วมกันอนุรักษ์	กองการศึกษา

4.2 บัญชีโครงการพัฒนาท้องถิ่น

แบบ ผ. 02

รายละเอียดโครงการพัฒนา
แผนพัฒนาท้องถิ่น (พ.ศ.2566-2570) ฉบับทบทวน
องค์การบริหารส่วนตำบลปากน้ำ อำเภอละงู จ.สตูล

ก.ยุทธศาสตร์จังหวัดสตูล ยุทธศาสตร์ที่ 1 การเติบโตทางเศรษฐกิจบนคุณภาพชีวิตที่เป็นมิตรกับสิ่งแวดล้อมอย่างยั่งยืน

ข.ยุทธศาสตร์การพัฒนาขององค์กรปกครองส่วนท้องถิ่นในเขตจังหวัดสตูล ที่ 3 พัฒนาศักยภาพและสังคมให้ทันสมัย สร้างภูมิปัญญาและการเรียนรู้อย่างยั่งยืน

3. ยุทธศาสตร์การพัฒนาด้านคุณภาพชีวิตและสังคม

3.8 แผนงานศาสนาวัฒนธรรมและนันทนาการ

ที่	โครงการ	วัตถุประสงค์	เป้าหมาย ผลผลิต ของโครงการ	งบประมาณและที่ผ่านมา					ตัวชี้วัด (KPI)	ผลที่คาดว่าจะได้รับ	หน่วยงาน รับผิดชอบ หลัก
				2566 (บาท)	2567 (บาท)	2568 (บาท)	2569 (บาท)	2570 (บาท)			
4	โครงการแข่งขันทักษะ การศึกษาและพัฒนาการ ของเด็กศูนย์พัฒนาเด็กเล็ก	- เพื่อเป็นการส่งเสริมทักษะ การศึกษาและพัฒนาการของ เด็กศูนย์พัฒนาเด็กเล็กตำบล ปากน้ำ	- ศพด.ในตำบล ปากน้ำ	30,000	30,000	30,000	30,000	30,000	ร้อยละ 80 ของ ประชาชนมีความ พึงพอใจ	เด็กของศูนย์พัฒนาเด็กเล็ก ได้เรียนรู้และแสดงความ สามารถด้านการศึกษาและ พัฒนาการตามวัย	กองการศึกษา
5	โครงการแข่งขันทักษะ วิชาการศาสนาและจริยธรรม	เพื่อส่งเสริมให้เด็กและ เยาวชนมีทักษะวิชาการ ทางศาสนา	ผู้ร่วมโครงการ จำนวน 80 คน	100,000	100,000	100,000	100,000	100,000	ร้อยละ 70ผู้เข้าร่วม โครงการมีทักษะ วิชาการเพิ่มขึ้น	เด็กและเยาวชน สนใจในด้าน ศาสนามากขึ้น	กองการศึกษา
6	โครงการอบรมวิถีชีวิต วิถีท้องถิ่น	เพื่อส่งเสริมให้มีความรู้ และปฏิบัติตามวิถีการดำเนิน ชีวิตที่ถูกต้อง	ผู้ร่วมโครงการ จำนวน 70 คน	30,000	30,000	30,000	30,000	30,000	ร้อยละ 70ผู้เข้าร่วม โครงการมีทักษะ วิชาการเพิ่มขึ้น	ประชาชนมีความรู้ และปฏิบัติตามวิถี การดำเนินชีวิตที่ถูกต้อง	กองการศึกษา

4.2 บัญชีโครงการพัฒนาท้องถิ่น

แบบ ผ. 02

รายละเอียดโครงการพัฒนา
แผนพัฒนาท้องถิ่น (พ.ศ.2566-2570) ฉบับทบทวน
องค์การบริหารส่วนตำบลปากน้ำ อำเภอละงู จ.สตูล

ก.ยุทธศาสตร์จังหวัดสตูล ยุทธศาสตร์ที่ 1 การเติบโตทางเศรษฐกิจบนคุณภาพชีวิตที่เป็นมิตรกับสิ่งแวดล้อมอย่างยั่งยืน

ข.ยุทธศาสตร์การพัฒนาขององค์กรปกครองส่วนท้องถิ่นในเขตจังหวัดสตูล ที่ 3 พัฒนาศักยภาพและสังคมให้ทันสมัย สร้างภูมิปัญญาและการเรียนรู้อย่างยั่งยืน

3. ยุทธศาสตร์การพัฒนาด้านคุณภาพชีวิตและสังคม

3.8 แผนงานศาสนาวัฒนธรรมและนันทนาการ

ที่	โครงการ	วัตถุประสงค์	เป้าหมาย ผลผลิต ของโครงการ	งบประมาณและที่ผ่านมา					ตัวชี้วัด (KPI)	ผลที่คาดว่าจะได้รับ	หน่วยงาน รับผิดชอบ หลัก
				2566 (บาท)	2567 (บาท)	2568 (บาท)	2569 (บาท)	2570 (บาท)			
7	โครงการแข่งขันกีฬาปากน้ำเกมส์	เพื่อส่งเสริมให้ประชาชนเล่นกีฬา และสร้างความสามัคคีในพื้นที่	ผู้ร่วมโครงการ 2,000 คน	300,000	300,000	300,000	300,000	300,000	ร้อยละ 70ผู้เข้าร่วมมีการเล่นกีฬาเพิ่มขึ้น	ประชาชนเข้าร่วมการแข่งขันกีฬาสร้างความสามัคคี	กองการศึกษา
8	โครงการจัดส่งนักกีฬาเข้าร่วมแข่งขันกีฬาในทุกระดับ	เพื่อส่งเสริมให้ประชาชนร่วมการแข่งขันกีฬาทุกระดับ	นักกีฬาเข้าร่วมจำนวน 40 คน	200,000	200,000	200,000	200,000	200,000	ร้อยละ 80ประชาชนมีความพึงพอใจ	ประชาชนเข้าร่วมการแข่งขันทุกระดับ	กองการศึกษา
9	โครงการจัดอบรมเชิงปฏิบัติการพัฒนาทักษะด้านกีฬาช่วงปิดภาคเรียน	-เพื่อส่งเสริมสุขภาพเด็กและเยาวชนพัฒนาทักษะ สร้างประสบการณ์	- เด็กและเยาวชนตำบลปากน้ำ	20,000	20,000	20,000	20,000	20,000	ร้อยละ 80 ผู้ร่วมโครงการมีทักษะด้านกีฬาเพิ่มขึ้น	เด็กและเยาวชนมีสุขภาพแข็งแรงและใช้เวลาว่างให้เกิดประโยชน์	กองการศึกษา

4.2 บัญชีโครงการพัฒนาท้องถิ่น

แบบ ผ. 02

รายละเอียดโครงการพัฒนา
แผนพัฒนาท้องถิ่น (พ.ศ.2566-2570) ฉบับทบทวน
องค์การบริหารส่วนตำบลปากน้ำ อำเภอลง จ.สตูล

- ก.ยุทธศาสตร์จังหวัดสตูล ยุทธศาสตร์ที่ 1 การเติบโตทางเศรษฐกิจบนคุณภาพชีวิตที่เป็นมิตรกับสิ่งแวดล้อมอย่างยั่งยืน
ข.ยุทธศาสตร์การพัฒนาขององค์การปกครองท้องถิ่นในเขตจังหวัดสตูล ที่ 3 พัฒนาศักยภาพและสังคมให้ทันสมัย สร้างภูมิปัญญาและการเรียนรู้อย่างยั่งยืน
3. ยุทธศาสตร์การพัฒนาด้านคุณภาพชีวิตและสังคม
3.8 แผนงานศาสนาวัฒนธรรมและนันทนาการ

ที่	โครงการ	วัตถุประสงค์	เป้าหมาย ผลผลิต ของโครงการ	งบประมาณและที่ผ่านมา					ตัวชี้วัด (KPI)	ผลที่คาดว่าจะ ได้รับ	หน่วยงาน รับผิดชอบ หลัก
				2566 (บาท)	2567 (บาท)	2568 (บาท)	2569 (บาท)	2570 (บาท)			
10	โครงการจัดหาเครื่องออกกำลังกายกลางแจ้งพร้อมปรับปรุงภูมิทัศน์	1.เพื่อสร้างสิ่งแวดล้อมที่เอื้อต่อการสร้างเสริมสุขภาพ 2.เพื่อส่งเสริมการออกกำลังกายของประชาชนในพื้นที่แก่นักท่องเที่ยว	อุปกรณ์ส่งเสริมการออกกำลังกาย 1 ชุด	400,000	400,000	400,000	400,000	400,000	ประชาชนมีสถานที่ออกกำลังกาย 2 แห่ง	ประชาชนมีสถานที่ออกกำลังกายนำไปสู่การมีสุขภาพที่ดี	กองสาธารณสุขและสิ่งแวดล้อม
11	โครงการจัดอบรมเชิงปฏิบัติการพัฒนาทักษะด้านกีฬา	-เพื่อส่งเสริมสุขภาพเด็กและเยาวชนพัฒนาทักษะ เสริมสร้างประสบการณ์	- เด็กและเยาวชนตำบลปากน้ำ	20,000	20,000	20,000	20,000	20,000	ร้อยละ 70 ของผู้เข้าร่วมงานมีความพึงพอใจ	เด็กและเยาวชนมีสุขภาพแข็งแรงและใช้เวลาว่างให้เกิดประโยชน์	กองการศึกษา

4.2 บัญชีโครงการพัฒนาท้องถิ่น

แบบ ผ. 02

รายละเอียดโครงการพัฒนา
แผนพัฒนาท้องถิ่น (พ.ศ.2566-2570) ฉบับทบทวน
องค์การบริหารส่วนตำบลปากน้ำ อำเภอละงู จ.สตูล

ก.ยุทธศาสตร์จังหวัดสตูล ยุทธศาสตร์ที่ 1 การเติบโตทางเศรษฐกิจบนคุณภาพชีวิตที่เป็นมิตรกับสิ่งแวดล้อมอย่างยั่งยืน
ข.ยุทธศาสตร์การพัฒนาขององค์การปกครองท้องถิ่นในเขตจังหวัดสตูล ที่ 3 พัฒนาศักยภาพและสังคมให้ทันสมัย สร้างภูมิปัญญาและการเรียนรู้อย่างยั่งยืน

3. ยุทธศาสตร์การพัฒนาด้านคุณภาพชีวิตและสังคม

3.8 แผนงานศาสนาวัฒนธรรมและนันทนาการ

ที่	โครงการ	วัตถุประสงค์	เป้าหมาย ผลผลิต ของโครงการ	งบประมาณและที่ผ่านมา					ตัวชี้วัด (KPI)	ผลที่คาดว่าจะ ได้รับ	หน่วยงาน รับผิดชอบ หลัก
				2566 (บาท)	2567 (บาท)	2568 (บาท)	2569 (บาท)	2570 (บาท)			
12	โครงการจัดการแข่งขันเดิน-วิ่ง วันอดีตอัญญา	เพื่อส่งเสริมให้ประชาชน และเยาวชนเล่นกีฬา เพื่อส่งเสริมสุขภาพ	ผู้ร่วมโครงการ 200 คน	50,000	50,000	50,000	50,000	50,000	ร้อยละ 80 ของ ประชาชนมีความ พึงพอใจ	ประชาชนและเยาวชน ร่วมกิจกรรมการแข่งขัน และมีสุขภาพที่ดี	กองการศึกษา
13	โครงการปากน้ำ Paknam running	เพื่อส่งเสริมให้ประชาชน และเยาวชนเล่นกีฬา เพื่อส่งเสริมสุขภาพ	ผู้ร่วมโครงการ 200 คน	50,000	50,000	50,000	50,000	50,000	ร้อยละ 80 ของ ประชาชนมีความ พึงพอใจ	ประชาชนและเยาวชน ร่วมกิจกรรมการแข่งขัน และมีสุขภาพที่ดี	กองการศึกษา
รวม 13 โครงการ				1,310,000	1,310,000	1,310,000	1,310,000	1,310,000			

4.2 บัญชีโครงการพัฒนาท้องถิ่น

แบบ ผ. 02

รายละเอียดโครงการพัฒนา

แผนพัฒนาท้องถิ่น (พ.ศ.2566-2570) ฉบับทบทวน

องค์การบริหารส่วนตำบลปากน้ำ อำเภอลง จ.สตูล

ก.ยุทธศาสตร์จังหวัดสตูล ยุทธศาสตร์ที่ 1 การเติบโตทางเศรษฐกิจบนคุณภาพชีวิตที่เป็นมิตรกับสิ่งแวดล้อมอย่างยั่งยืน

ข.ยุทธศาสตร์การพัฒนาขององค์การปกครองส่วนท้องถิ่นในเขตจังหวัดสตูล ที่ 3 พัฒนาศักยภาพและสังคมให้ทันสมัย สร้างภูมิปัญญาและการเรียนรู้อย่างยั่งยืน

3. ยุทธศาสตร์การพัฒนาด้านคุณภาพชีวิตและสังคม

3.9 แผนงานการเกษตร

ที่	โครงการ	วัตถุประสงค์	เป้าหมาย ผลผลิต ของโครงการ	งบประมาณและที่ผ่านมา					ตัวชี้วัด (KPI)	ผลที่คาดว่าจะได้รับ	หน่วยงาน รับผิดชอบ หลัก
				2566 (บาท)	2567 (บาท)	2568 (บาท)	2569 (บาท)	2570 (บาท)			
1	สนับสนุนส่งเสริมทำปุ๋ยหมักชีวภาพ ภายในตำบลปากน้ำ	เพื่อสนับสนุนการ ทำปุ๋ยหมักชีวภาพ	ผู้เข้าร่วมฝึกอบรม จำนวน 50 คน	20,000	20,000	20,000	20,000	20,000	ร้อยละ80ของ ผู้เข้าร่วมอบรม สามารถลดต้นทุน ทุนในการผลิต	ลดต้นทุนการผลิต	กองสวัสดิการ
รวม 1 โครงการ				20,000	20,000	20,000	20,000	20,000			

4.2 บัญชีโครงการพัฒนาท้องถิ่น

แบบ ผ. 02

รายละเอียดโครงการพัฒนา
แผนพัฒนาท้องถิ่น (พ.ศ.2566-2570) ฉบับทบทวน
องค์การบริหารส่วนตำบลปากน้ำ อำเภอลงู จ.สตูล

ก.ยุทธศาสตร์จังหวัดสตูล ยุทธศาสตร์ที่ 1 การเติบโตทางเศรษฐกิจบนคุณภาพชีวิตที่เป็นมิตรกับสิ่งแวดล้อมอย่างยั่งยืน

ข.ยุทธศาสตร์การพัฒนาขององค์การปกครองท้องถิ่นในเขตจังหวัดสตูล ที่ 3 พัฒนาศักยภาพและสังคมให้ทันสมัย สร้างภูมิปัญญาและการเรียนรู้อย่างยั่งยืน

3. ยุทธศาสตร์การพัฒนาคุณภาพชีวิตและสังคม

3.10 แผนงาน งบกลาง

ที่	โครงการ	วัตถุประสงค์	เป้าหมาย ผลผลิต ของโครงการ	งบประมาณและที่ผ่านมา					ตัวชี้วัด (KPI)	ผลที่คาดว่าจะได้รับ	หน่วยงาน รับผิดชอบ หลัก
				2566 (บาท)	2567 (บาท)	2568 (บาท)	2569 (บาท)	2570 (บาท)			
1	สมทบกองทุนหลักประกัน ประกันสุขภาพในระดับ ท้องถิ่นหรือพื้นที่ อบต.ปากน้ำ (สปสข.)	1.เพื่อสนับสนุนและส่งเสริม การจัดบริการสาธารณสุข ของหน่วยบริการหรือสถาน บริการหรือหน่วยงาน สาธารณสุขหรือหน่วยงาน อื่นหรือสนับสนุนและ ส่งเสริมให้กลุ่มหรือองค์กร ประชาชนดำเนินกิจการ ด้านสาธารณสุขในพื้นที่	สมทบกองทุน หลักประกัน สุขภาพในระดับ ท้องถิ่นหรือพื้นที่ อบต.ปากน้ำ (สปสข.)	400,000	400,000	400,000	400,000	400,000	สมทบเงินเข้ากองทุนฯ ไม่น้อยกว่าร้อยละ40 ของเงินที่ได้รับจัดสรร จากกองทุนหลักประกัน สุขภาพแห่งชาติ	ประชาชนในพื้นที่ตำบล ปากน้ำได้รับการดูแล สุขภาพอย่างทั่วถึง	กอง สาธารณสุข
2	โครงการสมทบกองทุน	เพื่อสมทบกองทุนทดแทน กรณีลูกจ้างประสบอันตราย	สมทบกองทุน ทดแทน	20,000	20,000	20,000	20,000	20,000	ร้อยละ 100 ของลูกจ้างมี ความพึงพอใจ	ลูกจ้างประสบอันตราย ได้รับเงินทดแทน	กองคลัง

4.2 บัญชีโครงการพัฒนาท้องถิ่น

แบบ ผ. 02

รายละเอียดโครงการพัฒนา
แผนพัฒนาท้องถิ่น (พ.ศ.2566-2570) ฉบับทบทวน
องค์การบริหารส่วนตำบลปากน้ำ อำเภอละงู จ.สตูล

ก.ยุทธศาสตร์จังหวัดสตูล ยุทธศาสตร์ที่ 1 การเติบโตทางเศรษฐกิจบนคุณภาพชีวิตที่เป็นมิตรกับสิ่งแวดล้อมอย่างยั่งยืน

ข.ยุทธศาสตร์การพัฒนาขององค์การปกครองส่วนท้องถิ่นในเขตจังหวัดสตูล ที่ 3 พัฒนาศักยภาพและสังคมให้ทันสมัย สร้างภูมิปัญญาและการเรียนรู้อย่างยั่งยืน

3. ยุทธศาสตร์การพัฒนาคุณภาพชีวิตและสังคม

3.10 แผนงาน งบกลาง

ที่	โครงการ	วัตถุประสงค์	เป้าหมาย ผลผลิต ของโครงการ	งบประมาณและที่ผ่านมา					ตัวชี้วัด (KPI)	ผลที่คาดว่าจะได้รับ	หน่วยงาน รับผิดชอบ หลัก
				2566 (บาท)	2567 (บาท)	2568 (บาท)	2569 (บาท)	2570 (บาท)			
3	สงเคราะห์ เบี้ยยังชีพผู้สูงอายุ	เพื่อช่วยเหลือ สวัสดิการผู้สูงอายุ	ผู้สูงอายุ ในตำบลปากน้ำ	12,000,000	12,000,000	12,000,000	12,000,000	12,000,000	ร้อยละ 80 ของ ผู้สูงอายุมีความ พึงพอใจ	ผู้สูงอายุ ได้รับการช่วย เหลือสวัสดิการ	สำนักงานปลัด
4	สงเคราะห์เบี้ย เบี้ยยังชีพผู้พิการ	เพื่อช่วยเหลือ สวัสดิการผู้พิการ	ผู้พิการ ในตำบลปากน้ำ	2,600,000	2,600,000	2,600,000	2,600,000	2,600,000	ร้อยละ 80 ของ ผู้พิการมีความ พึงพอใจ	ผู้พิการ ได้รับการช่วย เหลือสวัสดิการ	สำนักงานปลัด
5	สงเคราะห์เบี้ย ยังชีพผู้ป่วยเอดส์	เพื่อช่วยเหลือสวัสดิการ ผู้ป่วยเอดส์	ผู้ป่วยเอดส์ ในตำบลปากน้ำ	336,000	336,000	336,000	336,000	336,000	ร้อยละ 80 ของ ผู้ป่วยเอดส์ มีความพึงพอใจ	ผู้ป่วยเอดส์ ได้รับการช่วย เหลือสวัสดิการ	สำนักงานปลัด
รวม 5 โครงการ				15,356,000	15,356,000	15,356,000	15,356,000	15,356,000			

4.2 บัญชีโครงการพัฒนาท้องถิ่น

แบบ ผ. 02

รายละเอียดโครงการพัฒนา
แผนพัฒนาท้องถิ่น (พ.ศ.2566-2570) ฉบับทบทวน
องค์การบริหารส่วนตำบลปากน้ำ อำเภอละงู จ.สตูล

ก.ยุทธศาสตร์จังหวัดสตูล ยุทธศาสตร์ที่ 4 การบริหารทรัพยากรธรรมชาติและสิ่งแวดล้อม เพื่อคุณค่าแห่งชีวิตและการอนุรักษ์ที่ยั่งยืน

ข.ยุทธศาสตร์การพัฒนาขององค์การปกครองท้องถิ่นในเขตจังหวัดสตูล ยุทธศาสตร์ที่ 4 สร้างความสมดุลทางทรัพยากรธรรมชาติและสิ่งแวดล้อม

4.ยุทธศาสตร์การพัฒนาด้านทรัพยากรธรรมชาติและสิ่งแวดล้อม

4.1 แผนงานสาธารณสุข

ที่	โครงการ	วัตถุประสงค์	เป้าหมาย ผลผลิต ของโครงการ	งบประมาณและที่ผ่านมา					ตัวชี้วัด (KPI)	ผลที่คาดว่าจะได้รับ	หน่วยงาน รับผิดชอบ หลัก
				2566 (บาท)	2567 (บาท)	2568 (บาท)	2569 (บาท)	2570 (บาท)			
1	โครงการ Big cleaning day	1.เพื่อพัฒนาตำบล ท้องถิ่นให้ เป็นเมืองสะอาดเป็นระเบียบ เรียบร้อย เอื้อต่อการอยู่อาศัย และการดำรงชีพที่ดีของประชากร 2.เพื่อสร้างวินัยคนในชุมชน ในการรักษาความสะอาดของ ชุมชน ท้องถิ่น 3.เพื่อส่งเสริมให้หน่วยงาน ภาครัฐ ภาคเอกชน เครือข่าย ต่างๆ และประชาชนในการ ร่วมรณรงค์รักษาความสะอาด ของบ้านเมือง	พื้นที่ตำบลปากน้ำ	70,000	70,000	70,000	70,000	70,000	1.ทำความสะอาดพื้นที่ ในเขตตำบลปากน้ำ ถนนสายละงู-ปากบารา โดยมีภาคประชาชน หน่วยงานภาครัฐและ เอกชนและพจน.อบต. ปากน้ำ 2.ประชาชนมีความ ตระหนักและมีส่วน ร่วมในการรักษา ความสะอาดหมู่บ้าน และสาธารณประโยชน์	1.ทุกภาคส่วนร่วม ทำให้ตำบลปากน้ำ เป็นเมืองสะอาดมี ความปลอดภัยร่มรื่น และน่าอยู่เข้าสู่สังคม ที่มีความสุขอย่างยั่งยืน ประชาชนมีคุณภาพ ชีวิตที่ดีขึ้น 2.ถนน ทางเดิน ทาง เท้ามี สภาพแวดล้อม ที่ดีสะอาดปลอดภัยส่งเสริม คุณภาพชีวิต ที่ดีขึ้น	กอง สาธารณสุข

4.2 บัญชีโครงการพัฒนาท้องถิ่น

แบบ ผ. 02

รายละเอียดโครงการพัฒนา
แผนพัฒนาท้องถิ่น (พ.ศ.2566-2570) ฉบับทบทวน
องค์การบริหารส่วนตำบลปากน้ำ อำเภอลงจ.สตูล

ก.ยุทธศาสตร์จังหวัดสตูล ยุทธศาสตร์ที่ 4 การบริหารทรัพยากรธรรมชาติและสิ่งแวดล้อม เพื่อคุณค่าแห่งชีวิตและการอนุรักษ์ที่ยั่งยืน

ข.ยุทธศาสตร์การพัฒนาขององค์กรปกครองส่วนท้องถิ่นในเขตจังหวัดสตูล ยุทธศาสตร์ที่ 4 สร้างความสมดุลทางทรัพยากรธรรมชาติและสิ่งแวดล้อม

4.ยุทธศาสตร์การพัฒนาด้านทรัพยากรธรรมชาติและสิ่งแวดล้อม

4.1 แผนงานสาธารณสุข

ที่	โครงการ	วัตถุประสงค์	เป้าหมาย ผลผลิต ของโครงการ	งบประมาณและที่ผ่านมา					ตัวชี้วัด (KPI)	ผลที่คาดว่าจะได้รับ	หน่วยงาน รับผิดชอบ หลัก
				2566 (บาท)	2567 (บาท)	2568 (บาท)	2569 (บาท)	2570 (บาท)			
2	โครงการอบรมให้ความรู้ และศึกษาดูงาน อาสาสมัครท้องถิ่นรักโลก	1.เพื่อให้อาสาสมัครท้องถิ่นรักโลก (อถล.) มีประพฤตินเป็นแบบ อย่างในการจัดการสิ่งปฏิกูลและ มูลฝอยและการป้องกันสิ่งแวดล้อม 2.เพื่อให้อาสาสมัครท้องถิ่นรักโลก (อถล.) เฝ้าระวังสอดส่องดูแลและ รายงานสถานการณ์บริหารจัดการ สิ่งปฏิกูลและมูลฝอยการป้องกัน รักษาสิ่งแวดล้อม 3.เพื่อให้อาสาสมัครท้องถิ่น รักโลก(อถล.) เข้าร่วม กิจกรรมเกี่ยวกับการบริหาร จัดการสิ่งปฏิกูลและมูลฝอย และการป้องกันรักษา สิ่งแวดล้อม	อาสาสมัครท้องถิ่น รักโลก(อถล.) จำนวน 100 คน	60,000	60,000	60,000	60,000	60,000	1.ร้อยละ 80 ของ อาสาสมัครท้องถิ่น รักโลก(อถล.) มี กิจกรรมที่ส่งเสริม สิ่งแวดล้อมและพัฒนา สภาพแวดล้อมใน ชุมชน อย่างน้อย สภาพแวดล้อมในชุมชน อย่างน้อย	1.อาสาสมัครท้องถิ่น รักโลก(อถล.)มีประพฤ ติเป็นแบบอย่างใน การจัดการสิ่งปฏิกูล และมูลฝอยและการ ป้องกันสิ่งแวดล้อม 2.อาสาสมัครท้องถิ่น รักโลก (อถล.) มีความรู้และสามารถ ถ่ายทอดความรู้ให้กับ ประชาชนในตำบล ด้านการบริหารจัดการ สิ่งปฏิกูลและมูลฝอย ป้องกันรักษา สิ่งแวดล้อม	กอง สาธารณสุข

4.2 บัญชีโครงการพัฒนาท้องถิ่น

รายละเอียดโครงการพัฒนา
แผนพัฒนาท้องถิ่น (พ.ศ.2566-2570) ฉบับทบทวน
องค์การบริหารส่วนตำบลปากน้ำ อำเภอลงู จ.สตูล

ก.ยุทธศาสตร์จังหวัดสตูล ยุทธศาสตร์ที่ 4 การบริหารทรัพยากรธรรมชาติและสิ่งแวดล้อม เพื่อคุณค่าแห่งชีวิตและการอนุรักษ์ที่ยั่งยืน

ข.ยุทธศาสตร์การพัฒนาขององค์กรปกครองส่วนท้องถิ่นในเขตจังหวัดสตูล ยุทธศาสตร์ที่ 4 สร้างความสมดุลทางทรัพยากรธรรมชาติและสิ่งแวดล้อม

4.ยุทธศาสตร์การพัฒนาด้านทรัพยากรธรรมชาติและสิ่งแวดล้อม

4.1 แผนงานสาธารณสุข

ที่	โครงการ	วัตถุประสงค์	เป้าหมาย ผลผลิต ของโครงการ	งบประมาณและที่ผ่านมา					ตัวชี้วัด (KPI)	ผลที่คาดว่าจะได้รับ	หน่วยงาน รับผิดชอบ หลัก
				2566 (บาท)	2567 (บาท)	2568 (บาท)	2569 (บาท)	2570 (บาท)			
3	โครงการเมืองสิ่งแวดล้อม ยั่งยืน (Green city)	1. เพื่อส่งเสริมสร้างศักยภาพ ชุมชนให้ร่วมมือกันขับเคลื่อนการ ดำเนินโครงการกิจกรรมต่างๆ 2. เพื่อพัฒนารูปแบบและ กลไกการพัฒนาท้องถิ่นสู่ เมืองชุมชนสังคมสีเขียวโดย ใช้กระบวนการมีส่วนร่วม 3. เพื่อเสริมสร้างเครือข่าย การพัฒนาท้องถิ่นให้เกิด พลังการขับเคลื่อนสู่สังคมสีเขียว	คณะผู้บริหาร สมาชิก เครือข่ายพัฒนาการ ท้องถิ่นให้เกิด พลังงานขับเคลื่อน สังคมสีเขียว	20,000	20,000	20,000	20,000	20,000	อบต.ปากน้ำ เป็นเมืองชุมชน สังคมสีเขียว	1.ชุมชนเกิดการปรับเปลี่ยน วิถีการดำเนินชีวิตประจำวัน และการการบริโภคแบบ เป็นมิตรกับสิ่งแวดล้อมและ มีส่วนร่วมในการจัดการ จัดการสิ่งแวดล้อมอย่าง อย่างยั่งยืน 2. มีเครือข่ายการพัฒนาที่ ยั่งยืนสามารถขับเคลื่อน ท้องถิ่นสู่สังคมสีเขียว 3.ท้องถิ่นได้รับการพัฒนา ยกระดับเป็นต้นแบบ ชุมชน ท้องถิ่นนำอยู่อย่างยั่งยืน และก้าวสู่สังคมสีเขียวโดย	กอง สาธารณสุขฯ

4.2 บัญชีโครงการพัฒนาท้องถิ่น

รายละเอียดโครงการพัฒนา
แผนพัฒนาท้องถิ่น (พ.ศ.2566-2570) ฉบับทบทวน
องค์การบริหารส่วนตำบลปากน้ำ อำเภอลงุ จ.สตูล

ก.ยุทธศาสตร์จังหวัดสตูล ยุทธศาสตร์ที่ 4 การบริหารทรัพยากรธรรมชาติและสิ่งแวดล้อม เพื่อคุณค่าแห่งชีวิตและการอนุรักษ์ที่ยั่งยืน

ข.ยุทธศาสตร์การพัฒนาขององค์กรปกครองส่วนท้องถิ่นในเขตจังหวัดสตูล ยุทธศาสตร์ที่ 4 สร้างความสมดุลทางทรัพยากรธรรมชาติและสิ่งแวดล้อม

4.ยุทธศาสตร์การพัฒนาด้านทรัพยากรธรรมชาติและสิ่งแวดล้อม

4.1 แผนงานสาธารณสุข

ที่	โครงการ	วัตถุประสงค์	เป้าหมาย ผลผลิต ของโครงการ	งบประมาณและที่ผ่านมา					ตัวชี้วัด (KPI)	ผลที่คาดว่าจะได้รับ	หน่วยงาน รับผิดชอบ หลัก
				2566 (บาท)	2567 (บาท)	2568 (บาท)	2569 (บาท)	2570 (บาท)			
4	โครงการเฝ้าระวังคุณภาพน้ำอุปโภค บริโภค ตำบลปากน้ำ	1.เพื่ออบรมให้ความรู้อาสาสมัครเฝ้าระวังคุณภาพน้ำ 2.เพื่อเฝ้าระวังคุณภาพและสุ่มตรวจน้ำอุปโภคบริโภค 3.เพื่อสำรวจแหล่งน้ำดื่มอุปโภค บริโภค	1.จัดอบรมอาสาสมัคร 1 ครั้ง จำนวน 14 คน 2.สุ่มตรวจค่าน้ำอุปโภคบริโภค ปีละ 1 ครั้ง	20,000	20,000	20,000	20,000	20,000	1.มีทีมอาสาสมัครเฝ้าระวังคุณภาพน้ำประจำตำบลปากน้ำ 2.มีการสุ่มตรวจน้ำเพื่อเฝ้าระวังปีละ 1 ครั้ง	ประชาชนตำบลปากน้ำ มีน้ำอุปโภคบริโภค ปลอดภัย	กองสาธารณสุข
5	โครงการพัฒนาระบบจัดการขยะอัจฉริยะสามารถใช้ระบบดิจิทัลหรือนวัตกรรมใหม่	เพื่อพัฒนาระบบจัดการขยะในพื้นที่ตำบลปากน้ำ	1.เพื่อลดจำนวนขยะ 2.สามารถแปลงขยะให้เกิดประโยชน์ เช่น ปุ๋ยอินทรีย์	2,500,000	2,500,000	2,500,000	2,500,000	2,500,000	1. มีทีมอาสาสมัครเฝ้าระวังคุณภาพน้ำประจำตำบลปากน้ำ 2. มีการสุ่มตรวจน้ำเพื่อเฝ้าระวังปีละ 1 ครั้ง	ประชาชนตำบลปากน้ำมีน้ำอุปโภคบริโภคปลอดภัย	กองสาธารณสุข
รวม 5 โครงการ				2,670,000	2,670,000	2,670,000	2,670,000	2,670,000			

4.2 บัญชีโครงการพัฒนาท้องถิ่น

รายละเอียดโครงการพัฒนา
แผนพัฒนาท้องถิ่น (พ.ศ.2566-2570) ฉบับทบทวน
องค์การบริหารส่วนตำบลปากน้ำ อำเภอละงู จ.สตูล

ก.ยุทธศาสตร์จังหวัดสตูล ยุทธศาสตร์ที่ 4 การบริหารทรัพยากรธรรมชาติและสิ่งแวดล้อม เพื่อคุณค่าแห่งชีวิตและการอนุรักษ์ที่ยั่งยืน
ข.ยุทธศาสตร์การพัฒนาขององค์การปกครองท้องถิ่นในเขตจังหวัดสตูล ยุทธศาสตร์ที่ 4 สร้างความสมดุลทางทรัพยากรธรรมชาติและสิ่งแวดล้อม
4.ยุทธศาสตร์การพัฒนาด้านทรัพยากรธรรมชาติและสิ่งแวดล้อม

4.2 แผนงานเคหะและชุมชน

ที่	โครงการ	วัตถุประสงค์	เป้าหมาย ผลผลิต ของโครงการ	งบประมาณและที่ผ่านมา					ตัวชี้วัด (KPI)	ผลที่คาดว่าจะได้รับ	หน่วยงาน รับผิดชอบ หลัก
				2566 (บาท)	2567 (บาท)	2568 (บาท)	2569 (บาท)	2570 (บาท)			
1	โครงการส่งเสริมการมีส่วนร่วมของชุมชนในการจัดการขยะ	1.ส่งเสริมให้ประชาชนและชุมชนมีส่วนร่วมในการจัดการแก้ไขปัญหาขยะมูลฝอยในชุมชน 2.เพื่อให้ประชาชนมีความรู้ความเข้าใจและการปฏิบัติที่ถูกต้องในการจัดการขยะมูลฝอยในชุมชน 3.เพื่อลดปริมาณขยะมูลฝอยในชุมชน	1.อบรมให้ความรู้แก่ประชาชนและแกนนำชุมชน 2.รณรงค์ประชาสัมพันธ์จัดการขยะมูลฝอยในชุมชน 3.ชุมชนมีการจัดการขยะตามขยะประเภทของ	80,000	80,000	80,000	80,000	80,000	อบรมให้ความรู้ประชาสัมพันธ์และรณรงค์การจัดการขยะตามประเภทของขยะให้แก่ประชาชนและแกนนำชุมชนร้อยละ80ของโครงการ	1.ประชาชนและชุมชนมีส่วนร่วมในการจัดการวางแผนและแก้ไขปัญหาขยะมูลฝอยในชุมชน 2.ปริมาณขยะมูลฝอยในชุมชนลดลง 3.ประชาชนมีความรู้ความเข้าใจ ตระหนักและปฏิบัติหน้าที่ถูกต้องในการจัดการขยะมูลฝอยในชุมชน	กอง สาธารณสุข

4.2 บัญชีโครงการพัฒนาท้องถิ่น

รายละเอียดโครงการพัฒนา
แผนพัฒนาท้องถิ่น (พ.ศ.2566-2570) ฉบับทบทวน
องค์การบริหารส่วนตำบลปากน้ำ อำเภอละงู จ.สตูล

ก.ยุทธศาสตร์จังหวัดสตูล ยุทธศาสตร์ที่ 4 การบริหารทรัพยากรธรรมชาติและสิ่งแวดล้อม เพื่อคุณค่าแห่งชีวิตและการอนุรักษ์ที่ยั่งยืน

ข.ยุทธศาสตร์การพัฒนาขององค์การปกครองส่วนท้องถิ่นในเขตจังหวัดสตูล ยุทธศาสตร์ที่ 4 สร้างความสมดุลทางทรัพยากรธรรมชาติและสิ่งแวดล้อม

4.ยุทธศาสตร์การพัฒนาด้านทรัพยากรธรรมชาติและสิ่งแวดล้อม

4.2 แผนงานเคหะและชุมชน

ที่	โครงการ	วัตถุประสงค์	เป้าหมาย ผลผลิต ของโครงการ	งบประมาณและที่ผ่านมา					ตัวชี้วัด (KPI)	ผลที่คาดว่าจะได้รับ	หน่วยงาน รับผิดชอบ หลัก
				2566 (บาท)	2567 (บาท)	2568 (บาท)	2569 (บาท)	2570 (บาท)			
2	โครงการส่งเสริมลดปริมาณการปล่อยก๊าซเรือนกระจก	1.เพื่อส่งเสริมให้ชุมชนได้สร้างสรรค์กิจกรรมลดภาวะโลกร้อน 2.เพื่อสนับสนุนให้เกิดความร่วมมือระหว่างชุมชนและองค์กรปกครองส่วนท้องถิ่นในการดำเนินงานเพื่อร่วมลดการปล่อยก๊าซเรือนกระจก	1.หมู่บ้านในพื้นที่ตำบลปากน้ำ 2. โรงเรียนขยายโอกาสในพื้นที่	30,000	30,000	30,000	30,000	30,000	1.ร้อยละ 80 ของหมู่บ้านมีกิจกรรมลดภาวะโลกร้อน 2.ร้อยละ 85 นำของเสียกลับมาใช้ประโยชน์	1.ชุมชนและโรงเรียนที่เข้าร่วมโครงการเกิดความตระหนักและร่วมดำเนินกิจกรรมที่ช่วยลดภาวะโลกร้อนร่วมพัฒนาสิ่งแวดล้อมของชุมชนอย่างต่อเนื่องและยั่งยืน	กองสาธารณสุข

4.2 บัญชีโครงการพัฒนาท้องถิ่น

รายละเอียดโครงการพัฒนา
แผนพัฒนาท้องถิ่น (พ.ศ.2566-2570) ฉบับทบทวน
องค์การบริหารส่วนตำบลปากน้ำ อำเภอละงู จ.สตูล

ก.ยุทธศาสตร์จังหวัดสตูล ยุทธศาสตร์ที่ 4 การบริหารทรัพยากรธรรมชาติและสิ่งแวดล้อม เพื่อคุณค่าแห่งชีวิตและการอนุรักษ์ที่ยั่งยืน

ข.ยุทธศาสตร์การพัฒนาขององค์การปกครองท้องถิ่นในเขตจังหวัดสตูล ยุทธศาสตร์ที่ 4 สร้างความสมดุลทางทรัพยากรธรรมชาติและสิ่งแวดล้อม

4.ยุทธศาสตร์การพัฒนาด้านทรัพยากรธรรมชาติและสิ่งแวดล้อม

4.2 แผนงานเคหะและชุมชน

ที่	โครงการ	วัตถุประสงค์	เป้าหมาย ผลผลิต ของโครงการ	งบประมาณและที่ผ่านมา					ตัวชี้วัด (KPI)	ผลที่คาดว่าจะได้รับ	หน่วยงาน รับผิดชอบ หลัก
				2566 (บาท)	2567 (บาท)	2568 (บาท)	2569 (บาท)	2570 (บาท)			
3	โครงการจัดการขยะมูลฝอยและของเสียอันตราย	1.เพื่อจัดทำแผนปฏิบัติการจัดการคุณภาพสิ่งแวดล้อมตามยุทธศาสตร์จังหวัดนำอยู่สู่สังคมสีเขียว 2.เพื่อดำเนินการตามแผน Roadmap การจัดการขยะมูลฝอยและของเสียอันตรายตำบลปากน้ำ	1.ขนย้ายขยะเก่าบ่อขยะอบต.ปากน้ำ จำนวน 11,250 ตัน 2.ฟื้นฟูบ่อขยะโดยการก่อสร้างสวนสาธารณะ 3.ปิดบ่อขยะโดยการเกลี่ยและฝังกลบ	5,000,000	5,000,000	5,000,000	5,000,000	5,000,000	1.ปิดสถานที่กำจัดขยะมูลฝอยหรือปรับปรุงสถานที่กำจัดขยะมูลฝอยเดิมให้ถูกต้องตามหลักวิชาการ 2.ลดปริมาณขยะมูลฝอยตกค้างสะสมได้	1.ลดปริมาณขยะมูลฝอยในชุมชน 2.ลดการผลิตก๊าซเรือนกระจกจากระบบการกำจัดขยะ	กอง สาธารณสุข
4	โครงการจัดการน้ำเสียชุมชน	เพื่อให้ประชาชนมีความรู้ในการจัดการน้ำเสียครัวเรือน	ประชาชนตำบลปากน้ำจำนวน 20 คน	10,000	10,000	10,000	10,000	10,000	ประชาชนมีความรู้และความสามารถจัดการน้ำเสียในครัวเรือน	ประชาชนกลุ่มเป้าหมายเข้าร่วมกิจกรรมครบ 100%	กอง สาธารณสุขฯ

4.2 บัญชีโครงการพัฒนาท้องถิ่น

รายละเอียดโครงการพัฒนา
แผนพัฒนาท้องถิ่น (พ.ศ.2566-2570) ฉบับทบทวน
องค์การบริหารส่วนตำบลปากน้ำ อำเภอละงู จ.สตูล

ก.ยุทธศาสตร์จังหวัดสตูล ยุทธศาสตร์ที่ 4 การบริหารทรัพยากรธรรมชาติและสิ่งแวดล้อม เพื่อคุณค่าแห่งชีวิตและการอนุรักษ์ที่ยั่งยืน

ข.ยุทธศาสตร์การพัฒนาขององค์กรปกครองส่วนท้องถิ่นในเขตจังหวัดสตูล ยุทธศาสตร์ที่ 4 สร้างความสมดุลทางทรัพยากรธรรมชาติและสิ่งแวดล้อม

4.ยุทธศาสตร์การพัฒนาด้านทรัพยากรธรรมชาติและสิ่งแวดล้อม

4.2 แผนงานเคหะและชุมชน

ที่	โครงการ	วัตถุประสงค์	เป้าหมาย ผลผลิต ของโครงการ	งบประมาณและที่ผ่านมา					ตัวชี้วัด (KPI)	ผลที่คาดว่าจะได้รับ	หน่วยงาน รับผิดชอบ หลัก
				2566 (บาท)	2567 (บาท)	2568 (บาท)	2569 (บาท)	2570 (บาท)			
5	โครงการ "แยกก่อนทิ้ง ปากน้ำน้อย"	เพื่อส่งเสริมให้ประชาชนคัด แยกขยะก่อนทิ้ง	ประชาชนตำบลปากน้ำ 50 คน	10,000	10,000	10,000	10,000	10,000	ประชาชนมีการคัดแยก ขยะก่อนทิ้งได้ถูกต้อง	ประชาชนมีการคัดแยก ขยะก่อนทิ้ง	กอง สาธารณสุข
รวม 5 โครงการ				5,130,000	5,130,000	5,130,000	5,130,000	5,130,000			

4.2 บัญชีโครงการพัฒนาท้องถิ่น

แบบ ผ. 02

รายละเอียดโครงการพัฒนา
แผนพัฒนาท้องถิ่น (พ.ศ.2566-2570) ฉบับทบทวน
องค์การบริหารส่วนตำบลปากน้ำ อำเภอลง จ.สตูล

ก.ยุทธศาสตร์จังหวัดสตูล ยุทธศาสตร์ที่ 4 การบริหารทรัพยากรธรรมชาติและสิ่งแวดล้อม เพื่อคุณค่าแห่งชีวิตและการอนุรักษ์ที่ยั่งยืน

ข.ยุทธศาสตร์การพัฒนาขององค์กรปกครองส่วนท้องถิ่นในเขตจังหวัดสตูล ยุทธศาสตร์ที่ 4 สร้างความสมดุลทางทรัพยากรธรรมชาติและสิ่งแวดล้อม

4.ยุทธศาสตร์การพัฒนาด้านทรัพยากรธรรมชาติและสิ่งแวดล้อม

4.3 แผนงานการเกษตร

ที่	โครงการ	วัตถุประสงค์	เป้าหมาย ผลผลิต ของโครงการ	งบประมาณและที่ผ่านมา					ตัวชี้วัด (KPI)	ผลที่คาดว่าจะ ได้รับ	หน่วยงาน รับผิดชอบ หลัก
				2566 (บาท)	2567 (บาท)	2568 (บาท)	2569 (บาท)	2570 (บาท)			
1	โครงการปากน้ำน้อย อย่างยั่งยืน (ท้องถิ่นน้ำน้อยอย่างยั่งยืน)	เพื่อส่งเสริมให้ชุมชนและท้องถิ่นมีความเข้มแข็งมีศักยภาพในการบริหารจัดการทรัพยากรธรรมชาติและสิ่งแวดล้อม	1.จัดกิจกรรมพัฒนาพื้นที่ปลูกองุ่นปากบารา จำนวน 1 สาย 2.จัดกิจกรรมฝึกอบรมอาสาสมัครดูแลคลอง	150,000	150,000	150,000	150,000	150,000	ร้อยละ 80 ของแกนนำชุมชน ประชาชนมีความรู้ความเข้าใจแนวทางการจัดการทรัพยากรธรรมชาติและสิ่งแวดล้อม	สามารถสร้างกระบวนการมีส่วนร่วมของประชาชนในการบริหารจัดการทรัพยากรธรรมชาติและสิ่งแวดล้อมสู่ปากน้ำน้อยสู่สังคมสีเขียว	กอง สาธารณสุข
2	โครงการปากน้ำน้อย อยู่สู่สังคมสีเขียว	เพื่อจัดกิจกรรมปลูกป่าเนื่องในโอกาสสำคัญต่าง ๆ	เพิ่มพื้นที่สีเขียวในต.ปากน้ำโดยการเนื้อปลูกป่าชายเลนเนื้อที่ 5 ไร่	50,000	50,000	50,000	50,000	50,000	1. ปลูกป่าชายเลนเนื้อที่ 5 ไร่ 2. จำนวนผู้เข้าร่วมโครงการ	ตำบลปากน้ำมีพื้นที่สีเขียวเพิ่มขึ้น	กอง สาธารณสุข
3	ก่อสร้างเขื่อนป้องกันตลิ่งพังหรือน้ำทะเลกัดเซาะชายฝั่งภายในตำบลปากน้ำ	เพื่อจัดทำเขื่อนป้องกันน้ำทะเลกัดเซาะชายฝั่งพื้นที่ที่มีความเสี่ยงต่าง ๆ	เขื่อนป้องกันตลิ่งพังตามชายฝั่ง	5,000,000	5,000,000	5,000,000	5,000,000	5,000,000	พื้นที่บริเวณชายฝั่งมีการป้องกันน้ำทะเลกัดเซาะ	มีเขื่อนป้องกันน้ำทะเลกัดเซาะชายฝั่ง รักษาระบบนิเวศและพื้นที่	กองช่าง

4.2 บัญชีโครงการพัฒนาท้องถิ่น

แบบ ผ. 02

รายละเอียดโครงการพัฒนา
แผนพัฒนาท้องถิ่น (พ.ศ.2566-2570) ฉบับทบทวน
องค์การบริหารส่วนตำบลปากน้ำ อำเภอละงู จ.สตูล

ก.ยุทธศาสตร์จังหวัดสตูล ยุทธศาสตร์ที่ 4 การบริหารทรัพยากรธรรมชาติและสิ่งแวดล้อม เพื่อคุณค่าแห่งชีวิตและการอนุรักษ์ที่ยั่งยืน

ข.ยุทธศาสตร์การพัฒนาขององค์กรปกครองส่วนท้องถิ่นในเขตจังหวัดสตูล ยุทธศาสตร์ที่ 4 สร้างความสมดุลทางทรัพยากรธรรมชาติและสิ่งแวดล้อม

4.ยุทธศาสตร์การพัฒนาด้านทรัพยากรธรรมชาติและสิ่งแวดล้อม

4.3 แผนงานการเกษตร

ที่	โครงการ	วัตถุประสงค์	เป้าหมาย ผลผลิต ของโครงการ	งบประมาณและที่ผ่านมา					ตัวชี้วัด (KPI)	ผลที่คาดว่าจะได้รับ	หน่วยงาน รับผิดชอบ หลัก
				2566 (บาท)	2567 (บาท)	2568 (บาท)	2569 (บาท)	2570 (บาท)			
4	โครงการคลองสายน้ำใส	1.เพื่อให้ตำบลปากน้ำมีสภาพที่ดีเป็นเมืองปากน้ำน่าอยู่และประชาชนมีคุณภาพชีวิตอย่างมีความสุข 2.เพื่ออนุรักษ์ธรรมชาติและสิ่งแวดล้อมและสร้างการมีส่วนร่วมของชุมชนในการอนุรักษ์คูคลอง 3.เพื่อจัดตั้งเครือข่ายเฝ้าระวังคุณภาพน้ำในคูคลอง 4.เพื่อฟื้นฟูสภาพน้ำในคูคลองปากบารา	1.จัดกิจกรรมพัฒนาปรับปรุงภูมิทัศน์ร่องน้ำช.วัดช.ทุ่งรีน 2.จัดกิจกรรมฝึกอบรมแก่ชุมชนในการติดตามตรวจสอบคุณภาพน้ำอย่างง่าย พร้อมจัดตั้งเครือข่ายเยาวชนรักษ์คูคลอง จำนวน 1 รุ่น 3.จัดทำป้ายรณรงค์ประชาสัมพันธ์ แนวทางการอนุรักษ์คูคลอง 1 ป้าย	50,000	50,000	50,000	50,000	50,000	1.จำนวนขยะสิ่งของเหลือใช้และสิ่งกีดขวางทางน้ำมีปริมาณลดลง 2.มีกลุ่มชุมชนอนุรักษ์คู คลองสายชอยวัดช.ทุ่งรีนดีขึ้น	1.ประชาชนมีจิตสำนึกในการปกป้องแหล่งน้ำคลองในชุมชน 2.มีพื้นที่สีเขียวเพิ่มมากขึ้นสามารถแก้ไขปัญหาโลกร้อน 3.คูคลองสาช.วัด-ช.ทุ่งมีคุณภาพน้ำดีขึ้น 4.ชุมชนสามารถติดตามตรวจสอบและวิเคราะห์คุณภาพน้ำอย่างง่ายได้ตลอดจนเกิดจิตสำนึกในการอนุรักษ์คู คลอง	กอง สาธารณสุข

4.2 บัญชีโครงการพัฒนาท้องถิ่น

แบบ ผ. 02

รายละเอียดโครงการพัฒนา
แผนพัฒนาท้องถิ่น (พ.ศ.2566-2570) ฉบับทบทวน
องค์การบริหารส่วนตำบลปากน้ำ อำเภอลง จ.สตูล

ก.ยุทธศาสตร์จังหวัดสตูล ยุทธศาสตร์ที่ 4 การบริหารทรัพยากรธรรมชาติและสิ่งแวดล้อม เพื่อคุณค่าแห่งชีวิตและการอนุรักษ์ที่ยั่งยืน

ข.ยุทธศาสตร์การพัฒนาขององค์กรปกครองส่วนท้องถิ่นในเขตจังหวัดสตูล ยุทธศาสตร์ที่ 4 สร้างความสมดุลทางทรัพยากรธรรมชาติและสิ่งแวดล้อม

4.ยุทธศาสตร์การพัฒนาด้านทรัพยากรธรรมชาติและสิ่งแวดล้อม

4.3 แผนงานการเกษตร

ที่	โครงการ	วัตถุประสงค์	เป้าหมาย ผลผลิต ของโครงการ	งบประมาณและที่ผ่านมา					ตัวชี้วัด (KPI)	ผลที่คาดว่าจะได้รับ	หน่วยงาน รับผิดชอบ หลัก
				2566 (บาท)	2567 (บาท)	2568 (บาท)	2569 (บาท)	2570 (บาท)			
5	โครงการ อนุรักษ์ แหล่งน้ำ และป่าไม้	เพื่อให้ประชาชนตระหนัก และปลูกจิตสำนึกประชาชน ร่วมกันอนุรักษ์สิ่งแวดล้อม	1.จัดกิจกรรมปลูกป่า ชายเลน 2.ปล่อยพันธ์สัตว์น้ำ	30,000	30,000	30,000	30,000	30,000	ร้อยละ80ของ ผู้เข้าร่วมโครงการ มีความรู้ ความเข้าใจและ ตระหนักในการ ดูแลสิ่งแวดล้อม	1.ทรัพยากรธรรมชาติ ในด.ปากน้ำมีการป้องกัน คุ้มครองและรักษา ให้ยั่งยืนอยู่กับชุมชน ตลอดไป 2.มีการใช้สอยและทด แทนทรัพยากรที่ใช้ไป	สำนักปลัด
6	โครงการปลูกป่าชายเลน	เพื่อสร้างแหล่งเพาะพันธ์ สัตว์น้ำและเป็นการอนุรักษ์ ป่าชายเลน	ปลูกป่าชายเลนใน ในพื้นที่ตำบล ปากน้ำ	30,000	30,000	30,000	30,000	30,000	พื้นที่ป่า ชายเลนเพิ่มขึ้น	สัตว์ทะเลมีที่วางไข่และ อนุรักษ์ป่าชายเลน	กอง สาธารณสุข
7	โครงการปะการังเทียม	เพื่อรักษาระบบนิเวศ ของท้องทะเล/ลำคลอง ให้มีความสมบูรณ์	ปะการังเทียม เพิ่ม	-	-	-	-	10,000,000	ระบบนิเวศมี มีความสมบูรณ์ เพิ่มขึ้น	ระบบนิเวศทางทะเล ลำคลอง ได้รับการดูแล ให้มีความสมบูรณ์	กองช่าง

4.2 บัญชีโครงการพัฒนาท้องถิ่น

แบบ ผ. 02

รายละเอียดโครงการพัฒนา
แผนพัฒนาท้องถิ่น (พ.ศ.2566-2570) ฉบับทบทวน
องค์การบริหารส่วนตำบลปากน้ำ อำเภอละงู จ.สตูล

ก.ยุทธศาสตร์จังหวัดสตูล ยุทธศาสตร์ที่ 4 การบริหารทรัพยากรธรรมชาติและสิ่งแวดล้อม เพื่อคุณค่าแห่งชีวิตและการอนุรักษ์ที่ยั่งยืน

ข.ยุทธศาสตร์การพัฒนาขององค์การปกครองส่วนท้องถิ่นในเขตจังหวัดสตูล ยุทธศาสตร์ที่ 4 สร้างความสมดุลทางทรัพยากรธรรมชาติและสิ่งแวดล้อม

4.ยุทธศาสตร์การพัฒนาด้านทรัพยากรธรรมชาติและสิ่งแวดล้อม

4.3 แผนงานการเกษตร

ที่	โครงการ	วัตถุประสงค์	เป้าหมาย ผลผลิต ของโครงการ	งบประมาณและที่ผ่านมา					ตัวชี้วัด (KPI)	ผลที่คาดว่าจะ ได้รับ	หน่วยงาน รับผิดชอบ หลัก
				2566 (บาท)	2567 (บาท)	2568 (บาท)	2569 (บาท)	2570 (บาท)			
8	โครงการปล่อยพันธุ์สัตว์น้ำ	1. เพื่อคืนความสมดุลให้ กลับคืนสู่ธรรมชาติ	ปล่อยพันธุ์สัตว์น้ำ	50,000	50,000	50,000	50,000	50,000	พันธุ์สัตว์น้ำ เพิ่มขึ้น	ประชาชนในพื้นที่มี รายได้จากสัตว์ทะเล คืนสมดุลให้กลับคืนสู่ ธรรมชาติและเพิ่มจำนวน สัตว์ทะเลให้มากขึ้น	สป. ประมง
9	โครงการจิตอาสาพัฒนา ชายหาด	1. เพื่อส่งเสริมให้ประชาชน ชุมชนนักเรียนมีส่วนร่วมใน การดูแลอนุรักษ์ รักษา ชายหาด 2. เพื่อสร้างจิตสำนึกในการ ไม่ทิ้งขยะลงบริเวณชายหาด และลดปริมาณขยะในทะเล ทำให้ชายฝั่งสวยงามขึ้น เป็นที่น่าพักผ่อน	1.จัดกิจกรรมเก็บขยะ บริเวณชายหาด 2.เพื่อสร้างจิตสำนึก ในการไม่ทิ้งขยะลง บริเวณชายหาด และ ลดปริมาณขยะในทะเล ทำให้ชายฝั่งสวยงาม ขึ้น เป็นที่น่า พักผ่อน	70,000	70,000	70,000	70,000	70,000	ร้อยละ 80 ของ ผู้เข้าร่วมโครงการ มีความรู้ความเข้าใจ ในการอนุรักษ์ ดูแลรักษา สิ่งแวดล้อมบริ เวณชายหาด	1.ปริมาณขยะบริเวณ ชายหาดลดลง 2.จำนวนนักท่องเที่ยว ที่เข้ามาพักผ่อน บริเวณชายหาดเพิ่มขึ้น	กอง สาธารณสุข

4.2 บัญชีโครงการพัฒนาท้องถิ่น

แบบ ผ. 02

รายละเอียดโครงการพัฒนา
แผนพัฒนาท้องถิ่น (พ.ศ.2566-2570) ฉบับทบทวน
องค์การบริหารส่วนตำบลปากน้ำ อำเภอละงู จ.สตูล

ก.ยุทธศาสตร์จังหวัดสตูล ยุทธศาสตร์ที่ 4 การบริหารทรัพยากรธรรมชาติและสิ่งแวดล้อม เพื่อคุณค่าแห่งชีวิตและการอนุรักษ์ที่ยั่งยืน

ข.ยุทธศาสตร์การพัฒนาขององค์กรปกครองส่วนท้องถิ่นในเขตจังหวัดสตูล ยุทธศาสตร์ที่ 4 สร้างความสมดุลทางทรัพยากรธรรมชาติและสิ่งแวดล้อม

4.ยุทธศาสตร์การพัฒนาด้านทรัพยากรธรรมชาติและสิ่งแวดล้อม

4.3 แผนงานการเกษตร

ที่	โครงการ	วัตถุประสงค์	เป้าหมาย ผลผลิต ของโครงการ	งบประมาณและที่ผ่านมา					ตัวชี้วัด (KPI)	ผลที่คาดว่าจะได้รับ	หน่วยงาน รับผิดชอบ หลัก
				2566 (บาท)	2567 (บาท)	2568 (บาท)	2569 (บาท)	2570 (บาท)			
10	โครงการปลูกหญ้าแฝก บริเวณสระกักเก็บน้ำทุ่ง สงวนเลี้ยงสัตว์ ม.1,2,3 บ้านบ่อเจ็ดลูก	เพื่อแก้ปัญหาและป้องกัน การชะล้างพังทลายของดิน การอนุรักษ์ดินและน้ำรวมทั้ง การฟื้นฟูทรัพยากรธรรมชาติ	1.ดินมีความ อุดมสมบูรณ์	30,000	30,000	30,000	30,000	30,000	ร้อยละ 70 ของพื้นที่ได้รับ การฟื้นฟู	ลดการพังทลายของ หน้าดินบริเวณสระกัก เก็บน้ำทุ่งสงวนเลี้ยง สัตว์	กอง สวัสดิการ
11	โครงการอนุรักษ์พันธุกรรม พืชอันเนื่องมาจากพระราชดำริ สมเด็จพระเทพรัตนราชสุดาฯ (อพ.ศธ)	1.เพื่อสนองแนวพระราชดำริ และสืบสานพระราชปณิธาน สมเด็จพระเทพรัตนราชสุดาฯ 2. เพื่อสร้างความเข้าใจ และทำให้ตระหนักถึงความ สำคัญของพันธุกรรมพืชต่างๆ ที่มีอยู่ในประเทศไทย	สร้างความภาคภูมิใจ และเห็นคุณค่า ของภูมิปัญญาท้องถิ่น จากพันธุ์พืชในชุมชน	30,000	30,000	30,000	30,000	30,000	ร้อยละ 70 ของ ประชาชนตระหนัก ถึงความสำคัญ ของพันธุกรรมพืช	เป็นการสนองแนว พระราชดำริ และ สืบสานพระราชปณิธาน สมเด็จพระเทพ รัตนราชสุดาฯ	สำนักงานปลัด
รวม 11 โครงการ				5,490,000	5,490,000	5,490,000	5,490,000	15,490,000			

4.2 บัญชีโครงการพัฒนาท้องถิ่น

แบบ ผ. 02

รายละเอียดโครงการพัฒนา

แผนพัฒนาท้องถิ่น (พ.ศ.2566-2570) ฉบับทบทวน

องค์การบริหารส่วนตำบลปากน้ำ อำเภอลงจ.สตูล

ก.ยุทธศาสตร์จังหวัดสตูล ยุทธศาสตร์ที่ 3 การพัฒนาสังคมแห่งความสงบเรียบร้อย สันติสุข และระบบบริการรัฐที่มีประสิทธิภาพสูง

ข.ยุทธศาสตร์การพัฒนาขององค์กรปกครองส่วนท้องถิ่นในเขตจังหวัดสตูล ยุทธศาสตร์ที่ 5 ยุทธศาสตร์การบริหารจัดการองค์กรอย่างมีธรรมาภิบาล

5.ยุทธศาสตร์การพัฒนาด้านการบริหารจัดการองค์กรให้มีความเข้มแข็ง มีประสิทธิภาพ

5.1 แผนงานบริหารทั่วไป

ที่	โครงการ	วัตถุประสงค์	เป้าหมาย ผลผลิต ของโครงการ	งบประมาณและที่ผ่านมา					ตัวชี้วัด (KPI)	ผลที่คาดว่าจะ ได้รับ	หน่วยงาน รับผิดชอบ หลัก
				2566 (บาท)	2567 (บาท)	2568 (บาท)	2569 (บาท)	2570 (บาท)			
1	โครงการองค์การบริหารส่วนตำบลปากน้ำเคลื่อนที่	เพื่อให้ประชาชนได้รับความสะดวกในการใช้บริการ	ออกให้บริการในด้านต่างๆเช่นจัดเก็บภาษี การบริการขออนุญาต	50,000	50,000	50,000	50,000	50,000	ร้อยละ 80ของประชาชนมีความพึงพอใจ	ประชาชนได้รับความสะดวกในการขอรับบริการจาก อบต.	สำนักงานฯ
2	โครงการอบรมเพิ่มประสิทธิภาพของคณะผู้บริหาร สมาชิกสภา พนักงานส่วนตำบลปากน้ำ และพนักงานจ้างประชาคมพร้อมศึกษาดูงาน	เพื่อพัฒนาศักยภาพการปฏิบัติราชการการบริหารงานและการปฏิบัติงานของ อบต.ปากน้ำ	คณะผู้บริหารสมาชิกสภาอบต. พนักงานส่วนตำบล พนักงานจ้าง	1,000,000	1,000,000	1,000,000	1,000,000	1,000,000	ร้อยละ80ของประชาชนมีความพึงพอใจ	ผู้บริหารสภาอบต. พนักงาน พนักงานจ้างและประชาคมพัฒนางานในหน้าที่ให้มีประสิทธิภาพขึ้น	สำนักงานฯ
3	โครงการจัดทำสื่อประชาสัมพันธ์ของ อบต.	เพื่อจัดทำสื่อประชาสัมพันธ์ต่าง ๆ ของ อบต.ปากน้ำ	ทำสื่อประชาสัมพันธ์ต่าง ๆ เช่น วิทยุทัศน์ ข้อมูลของ อบต.	200,000	200,000	200,000	200,000	200,000	ร้อยละ80 ของประชาชนมีความพึงพอใจ	อบต.มีสื่อประชาสัมพันธ์การดำเนินงานให้ประชาชนรับทราบ	สำนักงานฯ
4	โครงการพัฒนาศักยภาพการจัดเก็บรายได้	เพื่ออำนวยความสะดวกแก่ประชาชนในการเสียภาษี	ผู้เสียภาษี ภายในตำบลปากน้ำ	500,000	500,000	500,000	500,000	500,000	ร้อยละ 80 ของประชาชนมีความพึงพอใจ	ประชาชนได้รับความสะดวกในการเสียภาษี	กองคลัง

4.2 บัญชีโครงการพัฒนาท้องถิ่น

แบบ ผ. 02

รายละเอียดโครงการพัฒนา

แผนพัฒนาท้องถิ่น (พ.ศ.2566-2570) ฉบับทบทวน

องค์การบริหารส่วนตำบลปากน้ำ อำเภอลง จ.สตูล

ก.ยุทธศาสตร์จังหวัดสตูล ยุทธศาสตร์ที่ 3 การพัฒนาสังคมแห่งความสงบเรียบร้อย สันติสุข และระบบบริการรัฐที่มีประสิทธิภาพสูง

ข.ยุทธศาสตร์การพัฒนาขององค์กรปกครองส่วนท้องถิ่นในเขตจังหวัดสตูล ยุทธศาสตร์ที่ 5 ยุทธศาสตร์การบริหารจัดการองค์กรอย่างมีธรรมาภิบาล

5.ยุทธศาสตร์การพัฒนาด้านการบริหารจัดการองค์กรให้มีความเข้มแข็ง มีประสิทธิภาพ

5.1 แผนงานบริหารทั่วไป

ที่	โครงการ	วัตถุประสงค์	เป้าหมาย ผลผลิต ของโครงการ	งบประมาณและที่ผ่านมา					ตัวชี้วัด (KPI)	ผลที่คาดว่าจะได้รับ	หน่วยงาน รับผิดชอบ หลัก
				2566 (บาท)	2567 (บาท)	2568 (บาท)	2569 (บาท)	2570 (บาท)			
5	โครงการอบรมเจ้าหน้าที่ผู้ปฏิบัติงานและกรรมการประจำหน่วย	เพื่ออบรมให้ความรู้ กฎหมายแก่เจ้าหน้าที่ ผู้ปฏิบัติงานประจำหน่วยเลือกตั้ง	เจ้าหน้าที่ผู้ปฏิบัติงาน	50,000	50,000	50,000	50,000	50,000	ร้อยละ 80 ของผู้ร่วมโครงการมีความรู้	เจ้าหน้าที่ที่มีความรู้ในการปฏิบัติงาน	สป
6	โครงการอบต.พบประชาชน	เพื่อปรับปรุงประสิทธิภาพในการทำงานของอบต.	ผู้เข้าร่วมโครงการจำนวน 200 คน	100,000	100,000	100,000	100,000	100,000	ร้อยละ 80 ของประชาชนมีความพึงพอใจ	การทำงานของอบต.มีประสิทธิภาพขั้น	สำนักงานฯ
7	โครงการจัดทำและปรับปรุงเว็บไซต์ของอบต.ปากน้ำ	เพื่อให้มีเว็บไซต์ของ อบต.ในการเผยแพร่ข้อมูลข่าวสารที่ทันสมัย	เว็บไซต์อบต.	20,000	20,000	20,000	20,000	20,000	ร้อยละ 80 ของประชาชนมีความพึงพอใจ	การเผยแพร่ข้อมูลข่าวสารมีประสิทธิภาพ	สำนักงานฯ
8	โครงการจัดทำวารสารเผยแพร่ข้อมูลข่าวสารประจำปี	เพื่อเผยแพร่ข้อมูลข่าวสารการดำเนินงานของ อบต.ประจำปี 2559	วารสารเผยแพร่ข้อมูลข่าวสาร	100,000	100,000	100,000	100,000	100,000	ร้อยละ 80 ของประชาชนมีความพึงพอใจ	ประชาชนได้รับทราบผลงานของอบต.ในรอบปี	สำนักงานฯ

4.2 บัญชีโครงการพัฒนาท้องถิ่น

แบบ ผ. 02

รายละเอียดโครงการพัฒนา

แผนพัฒนาท้องถิ่น (พ.ศ.2566-2570) ฉบับทบทวน

องค์การบริหารส่วนตำบลปากน้ำ อำเภอลง จ.สตูล

ก.ยุทธศาสตร์จังหวัดสตูล ยุทธศาสตร์ที่ 3 การพัฒนาสังคมแห่งความสงบเรียบร้อย สันติสุข และระบบบริการรัฐที่มีประสิทธิภาพสูง

ข.ยุทธศาสตร์การพัฒนาขององค์กรปกครองส่วนท้องถิ่นในเขตจังหวัดสตูล ยุทธศาสตร์ที่ 5 ยุทธศาสตร์การบริหารจัดการองค์การอย่างมีธรรมาภิบาล

5.ยุทธศาสตร์การพัฒนาด้านการบริหารจัดการองค์การให้มีความเข้มแข็ง มีประสิทธิภาพ

5.1 แผนงานบริหารทั่วไป

ที่	โครงการ	วัตถุประสงค์	เป้าหมาย ผลผลิต ของโครงการ	งบประมาณและที่ผ่านมา					ตัวชี้วัด (KPI)	ผลที่คาดว่าจะ ได้รับ	หน่วยงาน รับผิดชอบ หลัก
				2566 (บาท)	2567 (บาท)	2568 (บาท)	2569 (บาท)	2570 (บาท)			
9	โครงการอบรมข้อมูลข่าวสารแก่ประชาชน	เพื่อส่งเสริมการเข้าถึงข้อมูลข่าวสารของประชาชนในตำบลปากน้ำ	ผู้เข้าร่วมโครงการจำนวน 40 คน	30,000	30,000	30,000	30,000	30,000	ร้อยละ 80 ของประชาชนมีความพึงพอใจ	ประชาชนในพื้นที่มีความรู้เกี่ยวกับกฎหมายข้อมูลข่าวสาร	สำนักงาน
10	โครงการส่งเสริมและสนับสนุนการจัดทำแผนชุมชน	เพื่อประชาชนมีส่วนร่วมในการกำหนดโครงการในแผนชุมชน	ประชาชนในพื้นที่ตำบลปากน้ำ ม.1-ม.7	30,000	30,000	30,000	30,000	30,000	ร้อยละ 60 ของประชาชนในพื้นที่เข้าร่วมโครงการ	แผนชุมชน	สำนักงาน
11	โครงการจัดทำป้ายทางเข้า อบต. ป้ายแสดงแหล่งท่องเที่ยว	เพื่อให้ประชาชนได้รับความสะดวกในการติดต่อกับ อบต.ปากน้ำ	เพื่อจัดทำป้าย	50,000	50,000	50,000	50,000	50,000	ร้อยละ 80 ของประชาชนมีความพึงพอใจ	ประชาชนได้รับความสะดวกในการติดต่อกับ อบต.ปากน้ำ	สำนักงาน
12	โครงการจัดทำซุ้มเฉลิมพระเกียรติ	เพื่อจัดทำซุ้มเฉลิมพระเกียรติ	ซุ้มเฉลิมพระเกียรติจำนวน 1 ซุ้ม	500,000	500,000	500,000	500,000	500,000	ร้อยละ 100ของประชาชนแสดงความจงรักภักดี	ประชาชนในพื้นที่ตำบลปากน้ำได้แสดงออกถึงความจงรักภักดี	สำนักงาน

4.2 บัญชีโครงการพัฒนาท้องถิ่น

แบบ ผ. 02

รายละเอียดโครงการพัฒนา

แผนพัฒนาท้องถิ่น (พ.ศ.2566-2570) ฉบับทบทวน

องค์การบริหารส่วนตำบลปากน้ำ อำเภอลง จ.สตูล

ก.ยุทธศาสตร์จังหวัดสตูล ยุทธศาสตร์ที่ 3 การพัฒนาสังคมแห่งความสงบเรียบร้อย สันติสุข และระบบบริการรัฐที่มีประสิทธิภาพสูง

ข.ยุทธศาสตร์การพัฒนาขององค์กรปกครองส่วนท้องถิ่นในเขตจังหวัดสตูล ยุทธศาสตร์ที่ 5 ยุทธศาสตร์การบริหารจัดการองค์กรอย่างมีธรรมาภิบาล

5.ยุทธศาสตร์การพัฒนาด้านการบริหารจัดการองค์กรให้มีความเข้มแข็ง มีประสิทธิภาพ

5.1 แผนงานบริหารทั่วไป

ที่	โครงการ	วัตถุประสงค์	เป้าหมาย ผลผลิต ของโครงการ	งบประมาณและที่ผ่านมา					ตัวชี้วัด (KPI)	ผลที่คาดว่าจะ ได้รับ	หน่วยงาน รับผิดชอบ หลัก
				2566 (บาท)	2567 (บาท)	2568 (บาท)	2569 (บาท)	2570 (บาท)			
13	อุดหนุนที่ทำการปกครองอำเภอลง ในการดำเนินงานโครงการศูนย์ ปฏิบัติการร่วมในการช่วยเหลือ ประชาชนขององค์กร ปกครองส่วนท้องถิ่น	เพื่ออุดหนุนอำเภอลง ในการดำเนินงานของศูนย์ ปฏิบัติการร่วมในการ ช่วยเหลือประชาชนของ องค์กรปกครองส่วนท้องถิ่น	อุดหนุนที่ทำการ ปกครอง อำเภอลง	30,000	30,000	30,000	30,000	30,000	ศูนย์ปฏิบัติการ การร่วมฯ	อบต.ได้ร่วมสนับสนุน การปฏิบัติงานตาม ขอบเขตอำนาจหน้าที่ ในศูนย์ปฏิบัติการร่วมใน การช่วยเหลือ ประชาชนอย่างมี ประสิทธิภาพ	สำนักงาน ปลัด
14	โครงการพัฒนาศักยภาพการจัดเก็บ รายได้	เพื่ออำนวยความสะดวก แก่ประชาชนในการเสีย ภาษี	ผู้เสียภาษี ภายใน ตำบลปากน้ำ	500,000	500,000	500,000	500,000	500,000	ร้อยละ 80 ของ ประชาชนมีความ พึงพอใจ	ประชาชนได้รับความ ความสะดวกในการ เสียภาษี	กองคลัง
15	โครงการจัดตั้งศูนย์ข้อมูลข่าวสาร และจุดบริการ O-Stop Service	เพื่ออำนวยความสะดวก แก่ประชาชนในการเสีย ในการติดต่อราชการ	ประชาชนในพื้นที่ ตำบลปากน้ำ และประชาชนทั่วไป	1,000,000	1,000,000	1,000,000	1,000,000	1,000,000	ร้อยละ 80 ของ ประชาชนมีความ พึงพอใจ	ประชาชนได้รับความ สะดวกในการรับ บริการ	สำนักปลัด
รวม 15 โครงการ				4,160,000	4,160,000	4,160,000	4,160,000	4,160,000			

4.2 บัญชีโครงการพัฒนาท้องถิ่น

แบบ ผ. 02

รายละเอียดโครงการพัฒนา
แผนพัฒนาท้องถิ่น (พ.ศ.2566-2570) ฉบับทบทวน
องค์การบริหารส่วนตำบลปากน้ำ อำเภอลง จ.สตูล

- ก.ยุทธศาสตร์จังหวัดสตูล ยุทธศาสตร์ที่ 3 การสร้างความมั่นคง สังคมสันติสุขและยกระดับคุณภาพชีวิต บนฐานของปรัชญาเศรษฐกิจพอเพียง
ข.ยุทธศาสตร์การพัฒนาขององค์กรปกครองส่วนท้องถิ่นในเขตจังหวัดสตูล ยุทธศาสตร์ที่ 7 ยุทธศาสตร์การบริหารจัดการองค์กรอย่างมีธรรมาภิบาล
5.ยุทธศาสตร์การพัฒนาด้านการบริหารจัดการองค์กรให้มีความเข้มแข็ง มีประสิทธิภาพ
5.2 แผนงานสร้างความเข้มแข็ง

ที่	โครงการ	วัตถุประสงค์	เป้าหมาย ผลผลิต ของโครงการ	งบประมาณและที่ผ่านมา					ตัวชี้วัด (KPI)	ผลที่คาดว่าจะได้รับ	หน่วยงาน รับผิดชอบ หลัก
				2566 (บาท)	2567 (บาท)	2568 (บาท)	2569 (บาท)	2570 (บาท)			
1	โครงการจัดทำประชาคมท้องถิ่น เพื่อจัดทำแผนพัฒนาท้องถิ่น ทบทวน/เพิ่มเติม/เปลี่ยนแปลง แผนพัฒนาท้องถิ่น	เพื่อให้ประชาชนมีส่วนร่วม ในการกำหนดโครงการ เพื่อบรรจุในแผนพัฒนาท้องถิ่น/ แผนพัฒนาท้องถิ่นฉบับเพิ่มเติม/ เปลี่ยนแปลง	ผู้เข้าร่วมโครงการ จำนวน 200 คน	70,000	70,000	70,000	70,000	70,000	ร้อยละ 80 ของ ผู้ร่วมโครงการ มีส่วนร่วมใน การกำหนดโครง โครงการ	การดำเนินการ จัดทำแผนพัฒนา ของ อบต. มีประสิทธิภาพ มากขึ้น	สำนักงานฯ
2	โครงการจัดการเลือกตั้ง	เพื่อดำเนินการจัดการ เลือกตั้งของท้องถิ่นหรือ การเลือกตั้งอื่น ๆ	การจัดการเลือกตั้ง	500,000	500,000	500,000	500,000	500,000	ประชาชน ร้อยละ 70 ขึ้นไป มาใช้ สิทธิเลือกตั้ง	การดำเนินการเลือกตั้ง ของท้องถิ่นหรือการ เลือกตั้งอื่นๆเป็นไป ด้วยความสะดวก	สำนักงานฯ

4.2 บัญชีโครงการพัฒนาท้องถิ่น

แบบ ผ. 02

รายละเอียดโครงการพัฒนา

แผนพัฒนาท้องถิ่น (พ.ศ.2566-2570) ฉบับทบทวน

องค์การบริหารส่วนตำบลปากน้ำ อำเภอลง จ.สตูล

ก.ยุทธศาสตร์จังหวัดสตูล ยุทธศาสตร์ที่ 3 การสร้างความมั่นคง สังคมสันติสุขและยกระดับคุณภาพชีวิต บนฐานของปรัชญาเศรษฐกิจพอเพียง

ข.ยุทธศาสตร์การพัฒนาขององค์กรปกครองส่วนท้องถิ่นในเขตจังหวัดสตูล ยุทธศาสตร์ที่ 7 ยุทธศาสตร์การบริหารจัดการองค์กรอย่างมีธรรมาภิบาล

5.ยุทธศาสตร์การพัฒนาด้านการบริหารจัดการองค์กรให้มีความเข้มแข็ง มีประสิทธิภาพ

5.2 แผนงานสร้างความเข้มแข็ง

ที่	โครงการ	วัตถุประสงค์	เป้าหมาย ผลผลิต ของโครงการ	งบประมาณและที่ผ่านมา					ตัวชี้วัด (KPI)	ผลที่คาดว่าจะ ได้รับ	หน่วยงาน รับผิดชอบ หลัก
				2566 (บาท)	2567 (บาท)	2568 (บาท)	2569 (บาท)	2570 (บาท)			
3	โครงการฝึกอบรมเกี่ยวกับการมีส่วนร่วมของประชาชนในการตรวจสอบการทำงานของ อปท.แก่ผู้นำชุมชน กลุ่มองค์กรและประชาชนในพื้นที่	เพื่อส่งเสริมบทบาทการมีส่วนร่วมของภาคประชาชนในการบริหารกิจการขององค์การบริหารส่วนตำบลปากน้ำ	ผู้เข้าร่วมโครงการ จำนวน 60 คน	50,000	50,000	50,000	50,000	50,000	ร้อยละ 80 ของ ผู้ร่วมโครงการ มีส่วนร่วมในการ บริหารอบต.	ประชาชนในพื้นที่ มีส่วนร่วมในการ ทำงานของอบต. เพิ่มขึ้น	สำนักงานฯ
รวม 3 โครงการ				620,000	620,000	620,000	620,000	620,000			

บัญชีครุภัณฑ์
แผนพัฒนาท้องถิ่น (พ.ศ.2566-2570) ฉบับทบทวน
องค์การบริหารส่วนตำบลปากน้ำ อำเภอละงู จ.สตูล

ที่	แผนงาน	หมวด	ประเภท	วัตถุประสงค์	เป้าหมาย (ผลผลิตของครุภัณฑ์)	งบประมาณและที่ผ่านมา					หน่วยงาน รับผิดชอบ หลัก
						2566 (บาท)	2567 (บาท)	2568 (บาท)	2569 (บาท)	2570 (บาท)	
1	บริหารงานทั่วไป	ค่าครุภัณฑ์	ครุภัณฑ์สำนักงาน	เพื่ออำนวยความสะดวกต่อการปฏิบัติงานของเจ้าหน้าที่ในการให้บริการประชาชน	จัดซื้อครุภัณฑ์สำนักงาน โต๊ะทำงานพร้อมเก้าอี้ , โต๊ะทำงาน , เก้าอี้สำนักงาน เก้าอี้พลาสติก	200,000	200,000	200,000	200,000	200,000	ทุกกอง
2	บริหารงานทั่วไป	ค่าครุภัณฑ์	ครุภัณฑ์คอมพิวเตอร์	เพื่ออำนวยความสะดวกต่อการปฏิบัติงานของเจ้าหน้าที่ในการให้บริการประชาชน	จัดซื้อครุภัณฑ์คอมพิวเตอร์ เครื่องคอมพิวเตอร์โน้ตบุค เครื่องคอมพิวเตอร์ เครื่องพิมพ์ สํารองไฟ	50,000	50,000	50,000	50,000	50,000	ทุกกอง
3	บริหารงานทั่วไป	ค่าครุภัณฑ์	ครุภัณฑ์คอมพิวเตอร์	เพื่ออำนวยความสะดวกต่อการปฏิบัติงานของเจ้าหน้าที่ในการให้บริการประชาชน	จัดซื้อครุภัณฑ์คอมพิวเตอร์ เครื่องปริ้นเตอร์ เครื่องพิมพ์แบบฉีดยึก เครื่องพิมพ์แบบเลเซอร์ เครื่องปริ้นเตอร์อิงค์เจ็ท	200,000	200,000	200,000	200,000	200,000	ทุกกอง

บัญชีครุภัณฑ์
แผนพัฒนาท้องถิ่น (พ.ศ.2566-2570) ฉบับทบทวน
องค์การบริหารส่วนตำบลปากน้ำ อำเภอละงู จ.สตูล

ที่	แผนงาน	หมวด	ประเภท	วัตถุประสงค์	เป้าหมาย (ผลผลิตของครุภัณฑ์)	งบประมาณและที่ผ่านมา					หน่วยงาน รับผิดชอบ หลัก
						2566 (บาท)	2567 (บาท)	2568 (บาท)	2569 (บาท)	2570 (บาท)	
4	การศึกษา	ค่าครุภัณฑ์	ครุภัณฑ์สำนักงาน	เพื่อจัดหาครุภัณฑ์ที่จำเป็นสะดวกต่อการทำงาน	-จัดซื้อครุภัณฑ์สำนักงาน เครื่องปรับอากาศ (ราคาตามบัญชีครุภัณฑ์) -ค่าติดตั้ง	100,000	100,000	100,000	100,000	100,000	ทุกกอง
5	บริหารงานทั่วไป	ค่าครุภัณฑ์	ครุภัณฑ์สำนักงาน	เพื่ออำนวยความสะดวกต่อการปฏิบัติงานของเจ้าหน้าที่ในการให้บริการประชาชน	จัดซื้อครุภัณฑ์สำนักงาน - โทรศัพท์สำนักงาน (All in one) - ตู้สาขา	50,000	50,000	-	-		สำนักงานปลัด
6	บริหารงานทั่วไป	ค่าครุภัณฑ์	ครุภัณฑ์สำนักงาน	เพื่ออำนวยความสะดวกต่อการปฏิบัติงานของเจ้าหน้าที่ในการให้บริการประชาชน	จัดซื้อครุภัณฑ์สำนักงาน เครื่องโทรศัพท์สำนักงาน โทรศัพท์เคลื่อนที่	50,000	50,000	5,000	50,000	50,000	สำนักงานปลัด
7	บริหารงานทั่วไป	ค่าครุภัณฑ์	ครุภัณฑ์สำนักงาน	เพื่อแก้ไขปัญหาขาดแคลนน้ำอุปโภคให้กับประชาชนเพื่อกักเก็บน้ำไว้ในช่วงฤดูแล้ง	จัดซื้อครุภัณฑ์ - ถังเก็บน้ำพลาสติก ขนาดความจุ 1000, 1500,2000 ลิตร	1,500,000	1,500,000	1,500,000	1,500,000	1,500,000	สำนักงานปลัด

บัญชีครุภัณฑ์
แผนพัฒนาท้องถิ่น (พ.ศ.2566-2570) ฉบับทบทวน
องค์การบริหารส่วนตำบลปากน้ำ อำเภอละงู จ.สตูล

ที่	แผนงาน	หมวด	ประเภท	วัตถุประสงค์	เป้าหมาย (ผลผลิตของครุภัณฑ์)	งบประมาณและที่ผ่านมา					หน่วยงาน รับผิดชอบ หลัก
						2566 (บาท)	2567 (บาท)	2568 (บาท)	2569 (บาท)	2570 (บาท)	
8	บริหารงานทั่วไป	ค่าครุภัณฑ์	ครุภัณฑ์ยานพาหนะ และขนส่ง	เพื่อความสะดวกในการ ปฏิบัติงานในการออก พื้นที่ให้บริการประชาชน	จัดซื้อครุภัณฑ์ยาน พาหนะและขนส่ง เช่น รถบรรทุกน้ำระดับเพลิง รถยนต์ ฯลฯ	-	-	-	3,000,000	3,000,000	สำนักงานปลัด
9	แผนงานการรักษาคว สงบภายใน	ค่าครุภัณฑ์	ครุภัณฑ์เครื่อง ดับเพลิง	เพื่อใช้ในงานป้องกัน บรรเทาสาธารณภัย	จัดซื้อสายยางเพื่อใช้ใน การดับเพลิงและส่งน้ำ ช่วงภัยแล้ง	20,000	20,000	20,000	20,000	20,000	สำนักงานปลัด
10	แผนงานการรักษาคว สงบภายใน	ค่าครุภัณฑ์	ครุภัณฑ์อื่น	เพื่อใช้ในงานป้องกัน และลดอุบัติเหตุทางถนน	จัดซื้อแบร็อรักันน้ำพลาสติก จัดซื้อแพ่งเหล็กกัน	100,000	100,000	100,000	100,000	100,000	สำนักงานปลัด
12	บริหารงานทั่วไป	ค่าครุภัณฑ์	ครุภัณฑ์สำนักงาน	เพื่ออำนวยความสะดวก ต่อการปฏิบัติงานของ เจ้าหน้าที่ในการให้ บริการประชาชน	จัดซื้อครุภัณฑ์สำนักงาน เครื่องดูดฝุ่น	20,000	20,000	20,000	20,000	20,000	สำนักงานปลัด

บัญชีครุภัณฑ์

แผนพัฒนาท้องถิ่น (พ.ศ.2566-2570) ฉบับทบทวน

องค์การบริหารส่วนตำบลปากน้ำ อำเภอละงู จ.สตูล

ที่	แผนงาน	หมวด	ประเภท	วัตถุประสงค์	เป้าหมาย (ผลผลิตของครุภัณฑ์)	งบประมาณและที่ผ่านมา					หน่วยงาน รับผิดชอบ หลัก
						2566 (บาท)	2567 (บาท)	2568 (บาท)	2569 (บาท)	2570 (บาท)	
13	การเกษตร	ค่าครุภัณฑ์	ครุภัณฑ์การเกษตร (เครื่องพ่นหมอก ควันแบบติดตั้งรถ)	เพื่ออำนวยความสะดวก ต่อการปฏิบัติงานของ เจ้าหน้าที่ในการให้ บริการประชาชน	จัดซื้อครุภัณฑ์ การเกษตร เช่น เครื่องพ่นหมอกควัน เครื่องซัง ฯลฯ	40,000	40,000	40,000	40,000	40,000	กอง สาธารณสุข
14	เคหะและชุมชน	ค่าครุภัณฑ์	ครุภัณฑ์ยานพาหนะ และขนส่ง	เพื่ออำนวยความสะดวก ต่อการปฏิบัติงานของ เจ้าหน้าที่ในการให้ บริการประชาชน	จัดซื้อครุภัณฑ์ยานพาหนะ และขนส่ง เช่น รถบรรทุก ดีเซล ฯลฯ	900,000	900,000	900,000	900,000	900,000	กองสวัสดิการฯ กองศึกษาฯ
15	เคหะและชุมชน	ค่าครุภัณฑ์	ครุภัณฑ์งานบ้านงาน ครัว	เพื่ออำนวยความสะดวก ต่อการปฏิบัติงานของ เจ้าหน้าที่ในการให้ บริการประชาชน	ครุภัณฑ์งานบ้านงานครัว - เครื่องตัดแต่งพุ่มไม้ - เครื่องตัดหญ้าแบบข้อแข็ง	50,000	50,000	50,000	50,000	50,000	กองช่าง

บัญชีครุภัณฑ์

แผนพัฒนาท้องถิ่น (พ.ศ.2566-2570) ฉบับทบทวน

องค์การบริหารส่วนตำบลปากน้ำ อำเภอลงจู จ.สตูล

ที่	แผนงาน	หมวด	ประเภท	วัตถุประสงค์	เป้าหมาย (ผลผลิตของครุภัณฑ์)	งบประมาณและที่ผ่านมา					หน่วยงาน รับผิดชอบ หลัก
						2566 (บาท)	2567 (บาท)	2568 (บาท)	2569 (บาท)	2570 (บาท)	
16	เคหะและชุมชน	ค่าครุภัณฑ์	ครุภัณฑ์เกษตร	เพื่ออำนวยความสะดวก ต่อการปฏิบัติงานของ เจ้าหน้าที่ในการให้ บริการประชาชน	จัดซื้อครุภัณฑ์เกษตร -รถพาร์มแทรกเตอร์ -จัดซื้อรถแทรกเตอร์ ตัดหญ้า - รถทำความสะอาดชายหาด	1,500,000	1,500,000	1,500,000	1,500,000	1,500,000	กองช่าง
17	เคหะและชุมชน	ค่าครุภัณฑ์	ครุภัณฑ์โรงงาน	เพื่ออำนวยความสะดวก ต่อการปฏิบัติงานของ เจ้าหน้าที่ในการให้ บริการประชาชน	ครุภัณฑ์โรงงาน เช่น เครื่องตัดเหล็ก มอเตอร์หินเจีย เครื่องมือต่างๆ ฯลฯ	30,000	30,000	30,000	30,000	30,000	กองช่าง
18	เคหะและชุมชน	ค่าครุภัณฑ์	ครุภัณฑ์ไฟฟ้าและวิทยุ	เพื่ออำนวยความสะดวก ต่อการปฏิบัติงานของ เจ้าหน้าที่ในการให้ บริการประชาชน	ครุภัณฑ์ไฟฟ้าและวิทยุ คอมพิวเตอร์	100,000	100,000	100,000	100,000	100,000	กองช่าง

บัญชีครุภัณฑ์

แผนพัฒนาท้องถิ่น (พ.ศ.2566-2570) ฉบับทบทวน

องค์การบริหารส่วนตำบลปากน้ำ อำเภอลงู จ.สตูล

ที่	แผนงาน	หมวด	ประเภท	วัตถุประสงค์	เป้าหมาย (ผลผลิตของครุภัณฑ์)	งบประมาณและที่ผ่านมา					หน่วยงาน รับผิดชอบ หลัก
						2566 (บาท)	2567 (บาท)	2568 (บาท)	2569 (บาท)	2570 (บาท)	
19	เคหะและชุมชน	ค่าครุภัณฑ์	ครุภัณฑ์ก่อสร้าง	เพื่ออำนวยความสะดวกต่อการปฏิบัติงานของเจ้าหน้าที่ในการให้บริการประชาชน	จัดซื้อครุภัณฑ์ก่อสร้างจัดซื้อเจาะพื้นคอนกรีตและแอสฟัลท์ จัดซื้อเครื่องตัดแต่งไม้ จัดซื้อเครื่องวัดค่าความของสีจัดซื้อรถแทรกเตอร์ตัด	100,000	100,000	100,000	100,000	100,000	กองช่าง
20	การศึกษา	ค่าครุภัณฑ์	ครุภัณฑ์สำนักงาน	เพื่ออำนวยความสะดวกต่อการปฏิบัติงานของเจ้าหน้าที่ในการให้บริการประชาชน	จัดซื้อครุภัณฑ์สำนักงาน 1.ชั้นวางของ 3 ชั้น 8 ตัว 2.โต๊ะเอนกประสงค์ 3.ชั้นวางรองเท้า	20,000	20,000	20,000	20,000	20,000	กองการศึกษา
21	การศึกษา	ค่าครุภัณฑ์	เครื่องเล่นสนาม	เพื่อบริการประชาชน	เครื่องเล่นสนาม	700,000	-	-	-	-	กองการศึกษา

บัญชีครุภัณฑ์
แผนพัฒนาท้องถิ่น (พ.ศ.2566-2570) ฉบับทบทวน
องค์การบริหารส่วนตำบลปากน้ำ อำเภอละงู จ.สตูล

ที่	แผนงาน	หมวด	ประเภท	วัตถุประสงค์	เป้าหมาย (ผลผลิตของครุภัณฑ์)	งบประมาณและที่ผ่านมา					หน่วยงาน รับผิดชอบ หลัก
						2566 (บาท)	2567 (บาท)	2568 (บาท)	2569 (บาท)	2570 (บาท)	
22	การศึกษา	ค่าครุภัณฑ์	ครุภัณฑ์คอมพิวเตอร์	เพื่อบริการประชาชน	กล้องโทรทัศน์วงจรปิด	95,000	-	-	-	-	กองการศึกษา
รวมทั้งสิ้น 22 โครงการ						5,805,000	3,530,000	4,935,000	7,980,000	7,980,000	

ส่วนที่ 4

การติดตามและประเมินผล

4.1 การติดตามและประเมินผลยุทธศาสตร์

ตามพระราชบัญญัติกำหนดแผนและขั้นตอนการกระจายอำนาจให้แก่องค์กรปกครองส่วน ท้องถิ่น พ.ศ. 2542 ได้กำหนดให้องค์กรปกครองส่วนท้องถิ่น มีอำนาจและหน้าที่ในการจัดทำแผนพัฒนา ท้องถิ่นของตนเอง โดยในการจัดทำ แผนพัฒนาขององค์กรปกครองส่วนท้องถิ่นนั้น จะต้องดำเนินการตาม ระเบียบกระทรวงมหาดไทย ว่าด้วยการจัดทำ แผนพัฒนาขององค์กรปกครองส่วนท้องถิ่น พ.ศ. 2548 และ ที่แก้ไขเพิ่มเติมถึง (ฉบับที่ 3) พ.ศ. 2561 ทั้งนี้ แผนพัฒนาท้องถิ่นจะต้องสอดคล้องกับแผนพัฒนาจังหวัด ยุทธศาสตร์การพัฒนาขององค์กรปกครองส่วนท้องถิ่นใน เขตจังหวัด แผนพัฒนาอำเภอ แผนพัฒนาตำบล แผนพัฒนาหมู่บ้านหรือแผนชุมชน อันมีลักษณะเป็นการกำหนด รายละเอียดแผนงาน

ดังนั้น จึงต้องมีการ กำหนดยุทธศาสตร์การพัฒนาขององค์กรปกครองส่วนท้องถิ่นในเขตจังหวัดขึ้น ตาม กระบวนการพิจารณา จากประชาคมท้องถิ่นระดับจังหวัดร่วมกับคณะกรรมการพัฒนาองค์การบริหารส่วนจังหวัด คณะกรรมการ ประสานแผนพัฒนาท้องถิ่นระดับจังหวัด ผู้แทนองค์กรปกครองส่วนท้องถิ่นในเขตจังหวัด ร่วมกัน จัดทำทบทวน หรือเปลี่ยนแปลงยุทธศาสตร์การพัฒนาขององค์กรปกครองส่วนท้องถิ่นในเขตจังหวัด เพื่อให้การ จัดทำ แผนพัฒนาขององค์กรปกครองส่วนท้องถิ่นเกิดประสิทธิภาพ ประสิทธิผล โดยนำยุทธศาสตร์การ พัฒนาขององค์กร ปกครองส่วนท้องถิ่นในเขตจังหวัดไปใช้เป็นแนวทางในการจัดทำแผนพัฒนาท้องถิ่นของ ตนเองได้ต่อไป และเพื่อให้ สามารถบูรณาการกับแผนพัฒนาจังหวัด แผนปฏิบัติราชการประจำปีของจังหวัด และตอบสนองความต้องการของ ประชาชนอันจะนำไปสู่การจัดทำงบประมาณ ที่มีประสิทธิภาพในท้องถิ่น ได้อย่างแท้จริง เป็นเครื่องมือในการพัฒนา ท้องถิ่นให้เข้มแข็ง เกิดประโยชน์สูงสุดต่อประชาชนในท้องถิ่น ดังนั้น องค์กรปกครองส่วนท้องถิ่น จึงต้องกำหนด ยุทธศาสตร์การพัฒนาขององค์กรปกครอง ส่วนท้องถิ่นให้สอดคล้องยุทธศาสตร์การพัฒนาขององค์กรปกครองส่วน ท้องถิ่นในเขตจังหวัด เพื่อนำไปสู่ การบูรณาการร่วมกัน ให้เกิดความสอดคล้องกับแผนพัฒนาจังหวัด สามารถ เชื่อมโยงไปสู่แผนพัฒนากลุ่ม จังหวัด แผนพัฒนาภาค แผนพัฒนาเศรษฐกิจและสังคมแห่งชาติ ฉบับที่ 12 แผน ยุทธศาสตร์ชาติ 20 ปี ไทยแลนด์ 4.0 และในการจัดทำแผนพัฒนาท้องถิ่น (พ.ศ.2561-2565) จะต้องมีการติดตาม และ ติดตามและประเมินผลยุทธศาสตร์เพื่อความสอดคล้องแผนพัฒนาท้องถิ่นขององค์กรปกครองส่วนท้องถิ่น ตาม ระเบียบกระทรวงมหาดไทย ว่าด้วยการจัดทำแผนขององค์กรปกครองส่วนท้องถิ่น พ.ศ. 2548 และที่ แก้ไขเพิ่มเติมถึง (ฉบับที่ 3) พ.ศ. 2561 โดยคณะกรรมการติดตามและประเมินผลแผนพัฒนาท้องถิ่น จะต้องดำเนินการให้คะแนนตาม เกณฑ์ที่กำหนดไว้ ซึ่งเป็นส่วนหนึ่งของการติดตามและประเมินผล แผนพัฒนา โดยดำเนินการให้แล้วเสร็จภายในหก สิบวัน นับแต่วันที่ประกาศใช้งบประมาณรายจ่าย รายละเอียดแนวทางการพิจารณาตามหนังสือกระทรวงมหาดไทย ด่วนที่สุด ที่ มท 0810.3/ว 2931 ลง วันที่ 15 พฤษภาคม 2562 เรื่อง ชักซ้อมแนวทางการทบทวนแผนพัฒนาท้องถิ่น (พ.ศ.2561-2565) ขององค์กรปกครองส่วนท้องถิ่น ดังนี้

**แนวทางการพิจารณาการติดตามและประเมินผลยุทธศาสตร์
เพื่อความสอดคล้องแผนพัฒนาท้องถิ่นขององค์กรปกครองส่วนท้องถิ่น**

ประเด็นการพิจารณา	คะแนน
1. ข้อมูลสภาพทั่วไปและข้อมูลพื้นฐานขององค์กรปกครองส่วนท้องถิ่น	20
2. การวิเคราะห์สภาพการณ์และศักยภาพ	20
3. ยุทธศาสตร์ประกอบด้วย	60
3.1 ยุทธศาสตร์ขององค์กรปกครองส่วนท้องถิ่น	10
3.2 ยุทธศาสตร์ขององค์กรปกครองส่วนท้องถิ่นในเขตจังหวัด	10
3.3 ยุทธศาสตร์จังหวัด	10
3.4 วิสัยทัศน์	5
3.5 กลยุทธ์	5
3.6 เป้าประสงค์ของแต่ละประเด็นกลยุทธ์	5
3.7 จุดยืนทางยุทธศาสตร์	5
3.8 แผนงาน	5
3.9 ความเชื่อมโยงของยุทธศาสตร์ในภาพรวม	5

**แนวทางเบื้องต้นในการให้คะแนนแนวทางการพิจารณาการติดตามและประเมินผลยุทธศาสตร์
เพื่อความสอดคล้องแผนพัฒนาท้องถิ่นขององค์กรปกครองส่วนท้องถิ่น**

ประเด็นการพิจารณา	รายละเอียดหลักเกณฑ์	คะแนน เต็ม	คะแนน ที่ได้
1. ข้อมูลสภาพ ทั่วไปและข้อมูล พื้นฐานขององค์กรปกครองส่วน ท้องถิ่น	ควรประกอบด้วยข้อมูลดังนี้ 1. ข้อมูลเกี่ยวกับด้านกายภาพ เช่น ที่ตั้งของหมู่บ้าน/ชุมชน/ ตำบล ลักษณะภูมิประเทศ ลักษณะภูมิอากาศ ลักษณะของ ที่ดิน ลักษณะของ แหล่งน้ำ ลักษณะของป่าไม้ ฯลฯ ด้าน การเมือง/การปกครอง เช่น เขต การปกครองการเลือกตั้ง ฯลฯ	20 (3)	
	2. ข้อมูลเกี่ยวกับด้านการเมือง/การปกครอง เช่น เขตการ ปกครอง การเลือกตั้ง ฯลฯ ประชากร เช่น ข้อมูลเกี่ยวกับ จำนวนประชากร และ ช่วงอายุและจำนวนประชากร ฯลฯ	(2)	
	3. ข้อมูลเกี่ยวกับสภาพทางสังคม เช่น การศึกษา สาธารณสุข อาชญากรรม ยาเสพติด การสังคมสงเคราะห์	(2)	
	4. ข้อมูลเกี่ยวกับระบบบริหารพื้นฐาน เช่น การคมนาคมขนส่ง การ ไฟฟ้า การประปา โทรศัพท์ ฯลฯ	(2)	
	5. ข้อมูลเกี่ยวกับระบบเศรษฐกิจ เช่น การเกษตร การประมง การประมงสัตว์	(2)	
	6. ข้อมูลเกี่ยวกับศาสนา ประเพณี วัฒนธรรม เช่น การนับถือ ศาสนา ประเพณี และงานประจำปี ภูมิปัญญาท้องถิ่น ภาษาถิ่น สินค้าพื้นเมือง และของที่ระลึก ฯลฯ และอื่นๆ	(2)	

ประเด็นการพิจารณา	รายละเอียดหลักเกณฑ์	คะแนน เต็ม	คะแนน ที่ได้
<p>1.ข้อมูลสภาพทั่วไปและข้อมูลพื้นฐานขององค์กรปกครองส่วนท้องถิ่น</p>	<p>7.ข้อมูลเกี่ยวกับทรัพยากรธรรมชาติ เช่น น้ำ ป่าไม้ ภูเขา คุณภาพ ของ ทรัพยากรธรรมชาติ ฯลฯ</p>	(2)	
	<p>8. การสำรวจและจัดเก็บข้อมูลเพื่อการจัดทำแผนพัฒนาท้องถิ่นหรือการใช้ข้อมูล จปฐ.</p>	(2)	
	<p>9.การประชุมประชาคมท้องถิ่น รูปแบบ วิธีการ และการดำเนินการ ประชุมประชาคมท้องถิ่นโดยใช้กระบวนการร่วมคิด ร่วมทำ ร่วม ตัดสินใจ ร่วมตรวจสอบ ร่วมรับประโยชน์ ร่วมแก้ไขปัญหา ปรีกษาหารือ แลกเปลี่ยนเรียนรู้ เพื่อแก้ไขปัญหาสำหรับการพัฒนา ท้องถิ่นตามอำนาจหน้าที่ขององค์กรปกครองส่วนท้องถิ่น</p>	(3)	
<p>2.การวิเคราะห์สภาพการณ์และศักยภาพ</p>	<p>ควรประกอบด้วยข้อมูลดังนี้ 1.การวิเคราะห์ที่ควบคุมความเชื่อมโยง ความสอดคล้องยุทธศาสตร์ จังหวัด ยุทธศาสตร์การพัฒนาขององค์กรปกครองส่วนท้องถิ่นในเขต จังหวัด ยุทธศาสตร์ขององค์กรปกครองส่วนท้องถิ่น นโยบายของ ผู้บริหารท้องถิ่น รวมถึงความเชื่อมโยงแผนยุทธศาสตร์ชาติ 20 ปี แผนพัฒนาเศรษฐกิจและสังคมแห่งชาติ และ Thailand 4.0</p>	20 (5)	
	<p>2.การวิเคราะห์การใช้ผังเมืองรวมหรือผังเมืองเฉพาะและการบังคับ ใช้ผลของการบังคับใช้ สภาพการณ์ที่เกิดขึ้นต่อการพัฒนาท้องถิ่น</p>	(3)	
	<p>3.การวิเคราะห์ทางสังคม เช่น ด้านแรงงาน การศึกษา สาธารณสุข ความยากจน อาชญากรรม ปัญหายาเสพติด เทคโนโลยี จารีต ประเพณี วัฒนธรรม ภูมิปัญญา ท้องถิ่น เป็นต้น</p>	(3)	
	<p>4.การวิเคราะห์ทางเศรษฐกิจ ข้อมูลด้านรายได้ครัวเรือน การส่งเสริม อาชีพ กลุ่มอาชีพ กลุ่มทางสังคม การพัฒนาอาชีพและกลุ่มต่างๆ สภาพทางเศรษฐกิจ และความเป็นอยู่ทั่วไป เป็นต้น</p>	(3)	
	<p>5.การวิเคราะห์สิ่งแวดล้อม พื้นที่สีเขียว ธรรมชาติต่างๆ ทาง ภูมิศาสตร์ กระบวนการหรือสิ่งที่เกิดขึ้น การประดิษฐ์ที่มีผลต่อ สิ่งแวดล้อมและการพัฒนา</p>	(3)	
	<p>6.ผลการวิเคราะห์ศักยภาพเพื่อประเมินสถานภาพการพัฒนาใน ปัจจุบันและโอกาสการพัฒนาในอนาคตของท้องถิ่น ด้วยเทคนิค SWOT Analysis ที่อาจส่งผลต่อการดำเนินงานได้แก่ S-Strength (จุด แข็ง) W-Weakness (จุดอ่อน) O-Opportunity (โอกาส) และTThreat (อุปสรรค)</p>	(3)	
<p>3. ยุทธศาสตร์ 3.1ยุทธศาสตร์ขององค์กรปกครองส่วนท้องถิ่น</p>	<p>ควรประกอบด้วยข้อมูลดังนี้ สอดคล้องกับสภาพสังคม เศรษฐกิจ สิ่งแวดล้อมของท้องถิ่น ประเด็นปัญหาการพัฒนาและแนวทางการ พัฒนาที่สอดคล้องกับยุทธศาสตร์ขององค์กรปกครองส่วนท้องถิ่น และ เชื่อมโยงหลักประชารัฐแผนยุทธศาสตร์ชาติ 20 ปี แผนพัฒนาเศรษฐกิจและสังคมแห่งชาติ และ Thailand 4.0</p>	60 (10)	
<p>3.2 ยุทธศาสตร์ขององค์กรปกครองส่วนท้องถิ่นในเขตจังหวัด</p>	<p>สอดคล้องและเชื่อมโยงกับสภาพสังคม เศรษฐกิจ สิ่งแวดล้อมของ ท้องถิ่น และ ยุทธศาสตร์จังหวัด และเชื่อมโยงหลักประชารัฐแผน ยุทธศาสตร์ชาติ 20 ปี แผนพัฒนาเศรษฐกิจและสังคมแห่งชาติและ Thailand 4.0</p>	(10)	

ประเด็นการพิจารณา	รายละเอียดหลักเกณฑ์	คะแนนเต็ม	คะแนนที่ได้
3.3 ยุทธศาสตร์จังหวัด	สอดคล้องกับแผนพัฒนากลุ่มจังหวัด ยุทธศาสตร์พัฒนาภาค แผนพัฒนาเศรษฐกิจและสังคมแห่งชาติ แผนการบริหารราชการแผ่นดิน นโยบาย/ยุทธศาสตร์ คสช. และนโยบายรัฐบาล หลักประชา รัฐ แผนยุทธศาสตร์ชาติ 20 ปี และThailand 4.0	(10)	
3.4 วิสัยทัศน์	วิสัยทัศน์ ซึ่งมีลักษณะแสดงสถานภาพที่องค์กรปกครองส่วนท้องถิ่น ต้องการจะเป็นหรือบรรลุถึงอนาคตอย่างชัดเจน สอดคล้องกับโอกาส และศักยภาพที่เป็นลักษณะเฉพาะขององค์กรปกครองส่วนท้องถิ่นและ สัมพันธ์กับโครงการพัฒนาท้องถิ่น	(5)	
3.5 กลยุทธ์	แสดงให้เห็นช่องทาง วิธีการ ภารกิจหรือสิ่งที่ต้องทำตามอำนาจหน้าที่ ขององค์กรปกครองส่วนท้องถิ่นที่จะนำไปสู่การบรรลุวิสัยทัศน์ หรือ แสดงให้เห็นถึงความชัดเจนในสิ่งที่จะดำเนินการให้บรรลุวิสัยทัศน์นั้น	(5)	
3.6 เป้าประสงค์ของแต่ละประเด็นกลยุทธ์	เป้าประสงค์ของแต่ละประเด็นกลยุทธ์มีความสอดคล้องและสนับสนุน ต่อกลยุทธ์ที่จะเกิดขึ้น มุ่งหมายสิ่งหนึ่งสิ่งใดที่ชัดเจน	(5)	
3.7 จุดยืนทางยุทธศาสตร์ (Positioning)	ความมุ่งมั่นอันแน่วแน่ในการวางแผนพัฒนาท้องถิ่น เพื่อให้บรรลุ วิสัยทัศน์ขององค์กรปกครองส่วนท้องถิ่น ซึ่งเกิดจากศักยภาพของพื้นที่ จริง ที่จะนำไปสู่ผลสำเร็จทางยุทธศาสตร์	(5)	
3.8 แผนงาน	แผนงานหรือจุดมุ่งหมายเพื่อการพัฒนาในอนาคต กำหนดจุดมุ่งหมาย ในเรื่องใดเรื่องหนึ่งหรือแผนงานที่เกิดจากเป้าประสงค์ ตัวชี้วัด ค่า เป้าหมาย กลยุทธ์ จุดยืนทางยุทธศาสตร์ขององค์กรปกครองส่วน ท้องถิ่นที่มีความชัดเจน นำไปสู่การทำโครงการพัฒนาท้องถิ่นใน แผนพัฒนาท้องถิ่น โดยระบุแผนงานและความเชื่อมโยงดังกล่าว	(5)	
3.9 ความเชื่อมโยงของยุทธศาสตร์ในภาพรวม	ความเชื่อมโยงองค์รวมที่นำไปสู่การพัฒนาท้องถิ่นที่เกิดผลผลิต/ โครงการจากแผนยุทธศาสตร์ชาติ 20 ปี แผนพัฒนาเศรษฐกิจและ สังคมแห่งชาติ ฉบับที่ ๑๒ Thailand 4.0 แผนพัฒนาภาค/ แผนพัฒนากลุ่มจังหวัด /แผนพัฒนาจังหวัด ยุทธศาสตร์การพัฒนาของ องค์กรปกครองส่วนท้องถิ่นในเขตจังหวัด และ ยุทธศาสตร์ขององค์กร ปกครองส่วนท้องถิ่น	(5)	
รวมคะแนน		100	

4.2 การติดตามและประเมินผลโครงการ

ในการจัดทำแผนพัฒนาท้องถิ่น (พ.ศ.2566-2570) ขององค์กรปกครองส่วนท้องถิ่น จะต้องมีการติดตามและประเมินผลโครงการขององค์กรปกครองส่วนท้องถิ่นเพื่อความสอดคล้อง แผนพัฒนาท้องถิ่น ตามระเบียบกระทรวงมหาดไทย ว่าด้วยการจัดทำแผนขององค์กรปกครองส่วนท้องถิ่น พ.ศ. 2548 และที่แก้ไขเพิ่มเติมถึง (ฉบับที่ 3) พ.ศ. 2561 โดยคณะกรรมการติดตามและประเมินผล แผนพัฒนาท้องถิ่น จะต้องดำเนินการให้คะแนนตามเกณฑ์ที่กำหนดไว้ ซึ่งเป็นส่วนหนึ่งของการติดตามและ ประเมินผลแผนพัฒนา โดยดำเนินการให้แล้วเสร็จภายในหกสิบวัน นับแต่วันที่ประกาศใช้งบประมาณ รายงาน รายละเอียดแนวทางการพิจารณาตามหนังสือกระทรวงมหาดไทย ด่วนที่สุด ที่ มท 0810.3/ว 7467 ลงวันที่ 14 ธันวาคม 2563 เรื่องซักซ้อมแนวทางการทบทวนแผนพัฒนา (พ.ศ.2566-2570) ขององค์กรปกครองส่วนท้องถิ่น ดังนี้

แนวทางการพิจารณาการติดตามและประเมินผลโครงการ
เพื่อความสอดคล้องแผนพัฒนาท้องถิ่น (พ.ศ.2566-2570) ขององค์กรปกครองส่วนท้องถิ่น

ประเด็นการพิจารณา	คะแนน
1.การสรุปสถานการณ์การพิจารณา	10
2.การประเมินผลการน าแผนพัฒนาท้องถิ่นสี่ปีไปปฏิบัติในเชิงปริมาณ	10
3.การประเมินผลการน าแผนพัฒนาท้องถิ่นสี่ปีไปปฏิบัติในเชิงคุณภาพ	10
4.แผนงานและยุทธศาสตร์การพิจารณา	10
5. โครงการพัฒนา ประกอบด้วย	60
5.1 ความชัดเจนของชื่อโครงการ	(5)
5.2 กำหนดวัตถุประสงค์สอดคล้องกับโครงการ	(5)
5.3 เป้าหมาย (ผลผลิตของโครงการ) มีความชัดเจนนำไปสู่การตั้งงบประมาณได้ถูกต้อง	(5)
5.4 โครงการมีความสอดคล้องกับแผนยุทธศาสตร์ชาติ 20 ปี	(5)
5.5 เป้าหมาย (ผลผลิตของโครงการ) มีความสอดคล้องกับแผนพัฒนาเศรษฐกิจและ สังคมแห่งชาติ	(5)
5.6 โครงการมีความสอดคล้องกับ Thailand 4.0	(5)
5.7 โครงการสอดคล้องกับยุทธศาสตร์จังหวัด	(5)
5.8 โครงการแก้ไขปัญหาความยากจนหรือการเสริมสร้างให้ประเทศชาติมั่นคง มั่งคั่ง ยั่งยืน ภายใต้หลักปรัชญา	(5)
5.9 งบประมาณ มีความสอดคล้องกับเป้าหมาย (ผลผลิตของโครงการ)	(5)
5.10 มีการประมาณการราคาถูกต้องตามหลักวิธีการงบประมาณ	(5)
5.11 มีการกำหนดตัวชี้วัด (KPI) และสอดคล้องกับวัตถุประสงค์และผลคาดว่าจะได้รับ	(5)
5.12 ผลที่คาดว่าจะได้รับ สอดคล้องกับวัตถุประสงค์	(5)
รวมคะแนน	100

แนวทางเบื้องต้นในการให้คะแนนแนวทางการพิจารณาการติดตามและประเมินผลโครงการ
เพื่อความสอดคล้องแผนพัฒนาท้องถิ่น (พ.ศ.2566-2570) ขององค์กรปกครองส่วนท้องถิ่น

ประเด็นการพิจารณา	รายละเอียดหลักเกณฑ์	คะแนนเต็ม	คะแนนที่ได้
1. การสรุปสถานการณ์การพัฒนา	เป็นการวิเคราะห์กรอบการจัดทำยุทธศาสตร์ขององค์กรปกครองส่วนท้องถิ่น (ใช้การวิเคราะห์ SWOT Analysis/Demand (Demand Analysis)/Global Demand และ Trend ปัจจัยและสถานการณ์การเปลี่ยนแปลงที่มีผลต่อการพัฒนา อย่างน้อยต้องประกอบด้วยวิเคราะห์ศักยภาพด้านเศรษฐกิจ, ด้านสังคม, ด้านทรัพยากรธรรมชาติและสิ่งแวดล้อม)	10	
2. การประเมินผลการนำแผนพัฒนาท้องถิ่นไปปฏิบัติในเชิงปริมาณ	๑) การควบคุมที่มีตัวเลขต่างๆ เพื่อนำมาใช้วัดผลในเชิงปริมาณ เช่น การวัดจำนวนโครงการ กิจกรรม งานต่างๆ ก็คือผลผลิตนั่นเองว่าเป็นไปตามที่ตั้งเป้าหมายเอาไว้หรือไม่จำนวนที่ดำเนินการจริงตามที่ได้กำหนดไว้เท่าไร จำนวนที่ไม่สามารถดำเนินการได้มีจำนวนเท่าไร สามารถอธิบายได้ตามหลักประสิทธิภาพ (Efficiency) ของการพัฒนาท้องถิ่นตามอำนาจหน้าที่ที่ได้กำหนดไว้ ๒) วิเคราะห์ผลกระทบ/สิ่งที่กระทบ (Impact) โครงการที่ ดำเนินการในเชิงปริมาณ (Qualitative)	10	
3. การประเมินผลการนำแผนพัฒนาท้องถิ่นไปปฏิบัติในเชิงคุณภาพ	๑) การประเมินประสิทธิผลของแผนพัฒนาในเชิงคุณภาพคือการนำเอาเทคนิคฯ มาใช้เพื่อวัดค่าภารกิจ โครงการ กิจกรรม งานต่างๆ ที่ดำเนินการในพื้นที่นั้นๆ ตรงต่อความต้องการของประชาชนหรือไม่และเป็นไปตามอำนาจหน้าที่หรือไม่ ประชาชนพึงพอใจหรือไม่ สิ่งของ วัสดุ ครุภัณฑ์ การดำเนินการต่างๆ มีสภาพหรือลักษณะถูกต้อง คงทน ถาวร สามารถใช้การได้ตามวัตถุประสงค์หรือไม่ ซึ่งเป็นไปตามหลักประสิทธิผล (Effectiveness) ผลการปฏิบัติราชการตามที่บรรลุวัตถุประสงค์ และเป้าหมายของแผนปฏิบัติราชการตามที่ได้รับงบประมาณมาดำเนินการ รวมถึงสามารถเทียบเคียงกับส่วนราชการหรือหน่วยงาน ๒) วิเคราะห์ผลกระทบ/สิ่งที่กระทบ (Impact) โครงการที่ ดำเนินการในเชิงคุณภาพ (Qualitative)	10	
4. แผนงานและยุทธศาสตร์การพัฒนา	๑) วิเคราะห์แผนงาน งาน ที่เกิดจากด้านต่างๆ มีความสอดคล้องกับยุทธศาสตร์ขององค์กรปกครองส่วนท้องถิ่นในมิติต่างๆ จน นำไปสู่การจัดทำโครงการพัฒนาท้องถิ่นโดยใช้ SWOT Analysis/Demand (Demand Analysis)/Global Demand/Trend หรือหลักการบูรณาการ (Integration) กับองค์กรปกครองส่วนท้องถิ่นที่มีพื้นที่ติดต่อกัน ๒) วิเคราะห์แผนงาน งาน ที่เกิดจากด้านต่างๆ ที่สอดคล้องกับการ แก้ไขปัญหาความยากจน หลักพระราชรัฐ	10	
5. โครงการพัฒนา	ควรประกอบด้วยข้อมูลดังนี้	60	
5.1 ความชัดเจนของชื่อโครงการ	เป็นโครงการที่มีวัตถุประสงค์สนองต่อยุทธศาสตร์การพัฒนาขององค์กร ปกครองส่วนท้องถิ่นและดำเนินการเพื่อให้การพัฒนาบรรลุตามวิสัยทัศน์ ขององค์กรปกครองส่วนท้องถิ่นที่กำหนดไว้ ชื่อโครงการมีความชัดเจน มุ่งไปเรื่องใดเรื่องหนึ่ง อ่านแล้วเข้าใจได้ว่า จะพัฒนาอะไรในอนาคต	5	

ประเด็นการพิจารณา	รายละเอียดหลักเกณฑ์	คะแนนเต็ม	คะแนนที่ได้
5.2 กำหนดวัตถุประสงค์ สอดคล้องกับโครงการ	มีวัตถุประสงค์ชัดเจน (clear objective) โครงการต้องกำหนด วัตถุประสงค์สอดคล้องกับความเป็นมาของโครงการ สอดคล้องกับ หลักการและเหตุผล วิธีการดำเนินงานต้องสอดคล้องกับ วัตถุประสงค์ มีความเป็นไปได้อย่างชัดเจน มีลักษณะเฉพาะเจาะจง	5	
5.3 เป้าหมาย (ผลผลิตของ โครงการ) มีความ ชัดเจน นำไปสู่การตั้งงบประมาณได้ ถูกต้อง	สภาพที่อยากให้เกิดขึ้นในอนาคตเป็นทิศทางที่ต้องไปให้ถึงเป้าหมาย ต้อง ชัดเจน สามารถระบุจำนวนเท่าไร กลุ่มเป้าหมายคืออะไร มี ผลผลิต อย่างไร กลุ่มเป้าหมาย พื้นที่ดำเนินงาน และระยะเวลา ดำเนินงานอธิบาย ให้ชัดเจนว่าโครงการนี้จะทำที่ไหน เริ่มต้นในช่วง เวลาใดและจบลงเมื่อไร ใครคือกลุ่มเป้าหมายของโครงการ หาก กลุ่มเป้าหมายมีหลายกลุ่ม ให้ บอกชัดเจนไปว่าใครคือกลุ่มเป้าหมาย หลายหลัก ใครคือกลุ่มเป้าหมายรอง	5	
5.4 โครงการมีความสอดคล้อง กับแผน ยุทธศาสตร์ ๒๐ ปี	โครงการสอดคล้องกับ (๑) ความมั่นคง (๒) การสร้างความสามารถ ในการแข่งขัน (๓) การพัฒนาเสริมสร้างศักยภาพคน (๔) การสร้าง โอกาสความ เสนอภาคและเท่าเทียมกันทางสังคม (๕) การสร้างการ เติบโตบนคุณภาพ ชีวิตที่เป็นมิตรต่อสิ่งแวดล้อม (๖) การปรับสมดุล และพัฒนาระบบการ บริหารจัดการภาครัฐ เพื่อให้เกิดความมั่นคง มั่งคั่ง ยั่งยืน	5	
5.5 เป้าหมาย (ผลผลิตของ โครงการ) มีความ สอดคล้องกับ แผนพัฒนาเศรษฐกิจ และสังคม แห่งชาติ	โครงการมีความสอดคล้องแผนพัฒนาเศรษฐกิจและสังคมแห่งชาติ ฉบับที่ ๑๒ โดย (๑) ยึดหลักปรัชญาเศรษฐกิจพอเพียง (๒) ยึดคน เป็นศูนย์กลาง พัฒนา (๓) ยึดวิสัยทัศน์ภายใต้ยุทธศาสตร์ชาติ ๒๐ ปี (๔) ยึดเป้าหมาย อนาคตประเทศไทย ๒๕๗๙ (๕) ยึดหลักการ นำไปสู่ปฏิบัติให้เกิดผล สัมฤทธิ์อย่างจริงจังใน ๕ ปีที่ต่อยอดไปสู่ ผลสัมฤทธิ์ที่เป็นเป้าหมายระยะ ยาว ภายใต้แนวทางการพัฒนา (๑) การยกระดับศักยภาพการแข่งขันและ การหลุดพ้นกับดักรายได้ปาน กลางสู่รายได้สูง (๒) การพัฒนาศักยภาพคน ตามช่วงวัยและการ ปฏิรูประบบเพื่อสร้างสังคมสูงวัยอย่างมีคุณภาพ (๓) การลดความ เลื่อมล้ำ ทางสังคม (๔) การรองรับการเชื่อมโยงภูมิภาคและ ความ เป็นเมือง (๕) การสร้างความเจริญเติบโตทางเศรษฐกิจและสังคม อย่างเป็นมิตรกับสิ่งแวดล้อม (๖) การบริหารราชการแผ่นดินที่มี ประสิทธิภาพ	5	
5.6 โครงการมีความ สอดคล้อง	โครงการมีลักษณะหรือสอดคล้องกับการปรับเปลี่ยนโครงสร้าง เศรษฐกิจ ไปสู่ Value-Based Economy หรือเศรษฐกิจที่ ขับเคลื่อนด้วยนวัตกรรม ทำน้อย ได้มาก เช่น (๑) เปลี่ยนจากการ ผลิตสินค้า โภคภัณฑ์ไปสู่สินค้า เชิงนวัตกรรม (๒) เปลี่ยนจากการ ขับเคลื่อนประเทศด้วย ภาคอุตสาหกรรม ไปสู่การขับเคลื่อนด้วย เทคโนโลยี ความคิดสร้างสรรค์ และนวัตกรรม (๓) เปลี่ยนจากการ เน้นภาคการผลิตสินค้าไปสู่การเน้น ภาคบริการมากขึ้น รวมถึง โครงการที่เติมเต็มด้วยวิทยาการ ความคิด สร้างสรรค์ นวัตกรรม วิทยาศาสตร์ เทคโนโลยี และการวิจัยและพัฒนา แล้วต่อยอดความ ได้เปรียบเชิงเปรียบเทียบ เช่น ด้านการเกษตร เทคโนโลยีชีวภาพ สาธารณสุข วัฒนธรรม ฯลฯ	5	

ประเด็นการพิจารณา	รายละเอียดหลักเกณฑ์	คะแนนเต็ม	คะแนนที่ได้
5.7 โครงการสอดคล้องกับยุทธศาสตร์จังหวัด	โครงการพัฒนาท้องถิ่นมีความสอดคล้องกับห้วงระยะเวลาของแผนพัฒนาจังหวัดที่ได้กำเนิดขึ้น เพื่อขับเคลื่อนการพัฒนาท้องถิ่นเสมือน หนึ่งการขับเคลื่อนการพัฒนาจังหวัด ซึ่งไม่สามารถแยกส่วนใดส่วนหนึ่ง ออกจากกันได้ นอกจากนี้โครงการพัฒนาท้องถิ่นต้องเป็นโครงการ เชื่อมต่อหรือเดินทางไปด้วยกันกับยุทธศาสตร์จังหวัดที่ได้กำหนดขึ้นเป็น ปัจจุบัน	5	
5.8 โครงการแก้ไข ปัญหาความยากจน หรือการเสริมสร้างให้ประเทศชาติมั่นคง มั่งคั่ง ยั่งยืน ภายใต้ หลักปรัชชารัฐ	เป็นโครงการที่ดำเนินการภายใต้พื้นฐานความพอเพียงที่ประชาชนดำเนินการเองหรือร่วมดำเนินการ เป็นโครงการต่อยอดและขยายได้ เป็น โครงการที่ประชาชนต้องการเพื่อให้เกิดความยั่งยืน ซึ่งมีลักษณะที่จะให้ ท้องถิ่นมีความมั่นคง มั่งคั่ง ยั่งยืน เป็นท้องถิ่นที่พัฒนาแล้วด้วยการ พัฒนาปรัชญาเศรษฐกิจพอเพียง	5	
5.9 งบประมาณ มีความสอดคล้องกับ เป้าหมาย(ผลผลิตของโครงการ)	งบประมาณโครงการพัฒนาจะต้องคำนึงถึงหลักสำคัญ ๕ ประการในการ จัดทำโครงการได้แก่ (๑) ความประหยัด (Economy) (๒) ความมี ประสิทธิภาพ (Efficiency) (๓) ความมีประสิทธิภาพ (Effectiveness) (๔) ความยุติธรรม (Equity) (๕) ความโปร่งใส (Transparency)	5	
5.10 มีการประมาณ การราคา ถูกต้อง ตาม หลักวิธี การ งบประมาณ	การประมาณราคาเพื่อการพัฒนาต้องให้สอดคล้องกับโครงการ ถูกต้อง ตามหลักวิชาการทางช่าง หลักของราคากลาง ราคากลางท้องถิ่น มีความ โปร่งใสในการกำหนดราคาและตรวจสอบในเชิง ประจักษ์ มีความคลาดเคลื่อนไม่มากกว่าหรือต่ำกว่าร้อยละห้าของ การนำไปตั้งงบประมาณรายจ่ายในข้อบัญญัติ เงินสะสม หรือ รายจ่ายพัฒนาที่ปรากฏในรูปแบบอื่น	5	
5.11 มีการกำหนด ตัวชี้วัด (KPI) และ สอด คล้อง กับ วัตถุประสงค์และผลที่ คาดว่า จะได้รับ	มีการกำหนดตัวชี้วัดผลงาน (Key Performance Indicator : KPI) ที่สามารถวัดได้ (measurable) ใช้บอกประสิทธิผล (effectiveness) ใช้บอกประสิทธิภาพ (efficiency) ได้ เช่น การ กำหนดความพึง พอใจ การกำหนดร้อยละ การกำหนดอันเกิดจาก ผลของ วัตถุประสงค์ที่เกิดที่สิ่งที่ได้รับ (การคาดการณ์ คาดว่าจะ ได้รับ)	5	
5.12 ผลที่คาดว่าจะได้รับ สอดคล้องกับวัตถุประสงค์	ผลที่ได้รับเป็นสิ่งที่เกิดขึ้นได้จริงจากการดำเนินการตามโครงการ พัฒนาซึ่งสอดคล้องกับวัตถุประสงค์ที่ตั้งไว้ การได้ผลหรือผลที่ เกิดขึ้นจะต้องเท่ากับวัตถุประสงค์หรือมากกว่าวัตถุประสงค์ ซึ่งการ เขียนวัตถุประสงค์ควรคำนึงถึง (๑) มีความเป็นไปได้และมีความ เฉพาะเจาะจง ในการดำเนินงานตามโครงการ (๒) วัดและ ประเมินผลระดับความสำเร็จได้ (๓) ระบุสิ่งที่ต้องการดำเนินงาน อย่างชัดเจนและเฉพาะเจาะจงมากที่สุดและสามารถปฏิบัติได้ (๔) เป็นเหตุเป็นผล สอดคล้องกับความเป็นจริง (๕) ส่งผลต่อการบ่ง บอกเวลาได้	5	
รวม		100	

4.3 สรุปผลการพัฒนาท้องถิ่น ในการจัดทำแผนพัฒนาท้องถิ่น (พ.ศ.2566-2570) ขององค์กรปกครองส่วนท้องถิ่น เพื่อใช้เป็นเครื่องมือในการพัฒนา เป็นแนวทางในการบริหารพัฒนาท้องถิ่นให้บรรลุตามวัตถุประสงค์ และ เป้าหมาย เกิดประสิทธิภาพประสิทธิผลสูงสุดในการแก้ไขปัญหาของประชาชน ก่อให้เกิดประโยชน์และสามารถตอบสนองความต้องการพัฒนาของประชาชน โดยพิจารณาบรรจุโครงการในงบประมาณรายจ่ายประจำปี งบประมาณรายจ่ายเพิ่มเติม และงบประมาณจากเงินสะสม โดยจะต้องมีการติดตามและ ประเมินผล แผนพัฒนาตามระเบียบกระทรวงมหาดไทย ว่าด้วยการจัดทำแผนพัฒนาขององค์กรปกครอง ส่วนท้องถิ่น พ.ศ. 2548 และที่แก้ไขเพิ่มเติมถึง (ฉบับที่ 3) พ.ศ. 2561 เป็นการสรุปผลในภาพรวมของ ท้องถิ่น เป็นการติดตามผลการนำยุทธศาสตร์ขององค์กรปกครองส่วนท้องถิ่น ว่าเกิดผลทั้งในเชิงปริมาณ และเชิงคุณภาพ อย่างไร ซึ่งสามารถวัดผลได้ทั้งเชิงสถิติต่างๆ ได้ดังนี้

การวัดผลในเชิงปริมาณและเชิงคุณภาพ

(1) การวัดผลในเชิงปริมาณ การวัดผลในเชิงปริมาณ (quantitative measurement) เป็นการวัดที่ตรงไปตรงมา (objective) โดยไม่เอาความรู้สึกเข้าไปเกี่ยวข้อง การวัดจะออกมาเป็นตัวเลข เช่น นาย ก. อายุ 64 สูง 168 น้ำหนัก 86 ไม่ว่าใครจะมองว่า นาย ก. แก่หรือไม่แก่ เตี้ยหรือสูง อ้วนหรือผอม ตัวเลขนี้ก็เป็นอย่างนี้ไม่ว่าใครจะเป็นคนวัดก็ตาม เพราะตัวเลขมาจากตัวนาย ก.ที่เป็น object ให้วัดจึงเรียกว่า objective. คือเป็นไปตามสิ่งที่วัดไม่ขึ้นอยู่กับคนวัดตัวชี้วัดเชิงปริมาณ หมายถึง ความสำเร็จตาม วัตถุประสงค์ของโครงการที่สามารถวัดได้ในเชิงตัวเลขกับความสำเร็จ โดยจะระบุตัวเลขตามหน่วยที่ ต้องการ เช่น จำนวน ความถี่ ร้อยละ ระยะเวลา อัตราส่วน เช่น มีบุคลากรเข้าร่วมสัมมนา 50 คน ผลิตสื่อ 84 การสอนจำนวน 3 รายวิชา/ภาคการศึกษา ฯลฯเชิงปริมาณ ตัวอย่างเช่น มีนักศึกษาเข้าร่วมโครงการไม่ น้อยกว่า 80 คน จากกลุ่มเป้าหมายทั้งสิ้น 100 คน คิดเป็นร้อยละ 80

(2) การวัดผลในเชิงคุณภาพ การวัดผลเชิงคุณภาพ (qualitative measurement

(3) ประชาชนได้ประโยชน์อย่างไรหรือราชการได้ประโยชน์อย่างไร

(4) ผลกระทบ (Impact)

